Gorgias Liturgical Studies 3

Mélodies Liturgiques

Syriennes et Chaldéennes

Volume 2

JULES CÉCILIEN JEANNIN

gorgias press

ܟܬܒ ܫܡ

ܡܫܟܚܐ ܕܒܝܬ ܡܪܕܘܬܐ ܕܒܝܬ ܡܕܝܢܚܐ

Ex Libris

Beth Mardutho Library

The Malphono George Anton Kiraz Collection

ܟܠ ܐܢܫ ܕܢܫܐܠ ܠܗܕܐ ܣܦܪܐ ܕܢܩܪܐ ܐܘ ܕܢܟܬܒ ܡܢܗ ܐܘ ܕܢܦܠܚ ܠܢܦܫܗ ܐܘ ܠܢܦܫܗ ܐܘ ܕܢܩܛܥ ܡܢܗ ܡܕܡ ܢܬܚܙܐ ܠܗ ܕܐܝܟ ܓܒܐ ܕܢܟܣ ܒܬܪ ܗܕܐ ܕܝܢܐ ܕܐܠܗܐ ܕܫܡܝܐ ܕܚܝܠ ܘܗܝܒܐ ܘܠܐ ܢܗܘܐ ܠܗ ܫܘܒܩܐ ܘܠܐ ܦܘܪܩܢܐ ܥܕ ܕܢܬܦܪܩ ܣܦܪܐ ܗܕܐ ܘܐܡܝܢ ܘܟܠ ܡܢ ܕܢܡܚܐ ܗܠܝܢ ܐܢܬܡܐ ܒܝܕ ܐܢܫ ܐܘ ܒܝܕ ܐܢܬܬܐ ܐܘ ܒܝܕ ܟܠ ܐܢܫ ܐܘ ܐܢܬܬܐ ܕܢܫܬܡܥ ܠܗ ܕܐܝܟ ܓܒܐ ܕܢܟܣ ܒܬܪ ܗܕܐ ܕܝܢܐ ܕܐܠܗܐ ܕܫܡܝܐ ܕܚܝܠ ܘܗܝܒܐ ܘܠܐ ܢܗܘܐ ܠܗ ܫܘܒܩܐ ܘܠܐ ܦܘܪܩܢܐ ܥܕ ܕܢܬܦܪܩ ܣܦܪܐ ܗܕܐ ܘܐܡܝܢ ܘܟܠ ܡܢ ܕܢܡܚܐ ܗܠܝܢ ܐܢܬܡܐ ܒܝܕ ܐܢܫ ܐܘ ܒܝܕ ܐܢܬܬܐ ܐܘ ܒܝܕ ܟܠ ܐܢܫ ܐܘ ܐܢܬܬܐ ܕܢܫܬܡܥ ܠܗ ⁘

Anyone who asks for this volume, to read, collate, or copy from it, and who appropriates it to himself or herself, or cuts anything out of it, should realize that (s)he will have to give answer before God's awesome tribunal as if (s)he had robbed a sanctuary. Let such a person be held anathema and receive no forgiveness until the book is returned. So be it, Amen! And anyone who removes these anathemas, digitally or otherwise, shall himself receive them in double.

Mélodies Liturgiques

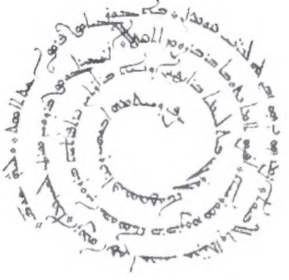

Gorgias Liturgical Studies

3

This series is intended to provide a venue for studies about liturgies as well as books containing various liturgies. Making liturgical studies available to those who wish to learn more about their own worship and practice or about the traditions of other religious groups, this series includes works on service music, the daily offices, services for special occasions, and the sacraments.

Mélodies Liturgiques

Syriennes et Chaldéennes

Volume 2

Jules Cécilien Jeannin

gorgias press

2009

Gorgias Press LLC, 180 Centennial Ave., Piscataway, NJ, 08854, USA

www.gorgiaspress.com

Copyright © 2009 by Gorgias Press LLC

All rights reserved under International and Pan-American Copyright Conventions. No part of this publication may be reproduced, stored in a retrieval system or transmitted in any form or by any means, electronic, mechanical, photocopying, recording, scanning or otherwise without the prior written permission of Gorgias Press LLC.

2009

ISBN 978-1-60724-330-4 **ISSN 1937-3252**

Printed in the United States of America

Nous avions reçu de sa Béatitude Mgr Rahmani, Patriarche syrien, la très gracieuse promesse d'une Préface pour le présent volume. Malheureusement l'état de santé de l'auguste vieillard nous a privé au dernier moment de cette consolation.

Nous déposons à ses pieds vénérés un ouvrage entrepris pour le bien de la Nation Syrienne.

D. J.

MÉLODIES

LITURGIQUES SYRIENNES

AVANT PROPOS

Les Églises Orientales ont toutes ce trait commun de ressemblance, qu'elles ont conservé avec un culte jaloux, leur liturgie individuelle : précieux héritage et dernier symbole d'une vie religieuse jadis intense, peu à peu ralentie au cours de longs siècles de schismes et de persécutions, aujourd'hui très pauvre pour la plupart, et à peine renaissante pour quelques-unes.

Pendant que les œuvres théologiques des anciens Pères dormaient dans la poussière des bibliothèques monastiques, pendant que la discipline et les Canons n'étaient plus guère que des mots vides de sens, seule la liturgie subsistait dans toute son ampleur, gardée par un culte de respect et d'amour. C'est ainsi qu'elle a pu sans trop de pertes, traverser des siècles de nuit profonde, et il nous faut être indulgents à l'égard de ceux qui nous ont, en somme, si bien conservé de pareils trésors.

L'histoire nous apprend comment l'esprit d'individualisme, qui affectait l'organisation ecclésiastique des patriarcaux orientaux, eut un contre-coup sur le terrain de la liturgie, et réussit à constituer définitivement, dès le commencement du V^e^ siècle, les différents types liturgiques de l'Orient : Antioche, Jérusalem, Alexandrie, Constantinople. On est alors à la veille des secousses théologiques qui vont morceler l'Orient.

Après la fraction Nestorienne qui se détache la première du tronc commun, pour conserver, dans l'Église de Perse, la liturgie du Patriarcat d'Antioche, c'est le tour de l'hérésie Monophysite, condamnée en 451, par le concile de Chalcédoine. La nouvelle secte fit choix de la liturgie de Jérusalem,

ayant trouvé en Palestine, surtout dans les milieux monastiques, un terrain très favorable à ses doctrines. A cet effet, on s'empressa de faire une traduction de cette liturgie en *dialecte édesséniен* ou *syriaque*, devenu désormais la langue officielle et liturgique de l'Église Jacobite, et elle ne porta plus, dès lors, que le nom de *Liturgie de Saint Jacques*, premier évêque de Jérusalem.

Cette liturgie de S^{t} Jacques a traversé les siècles sous deux formes, tout à fait indépendantes l'une de l'autre, la forme syriaque et la forme grecque. La forme grecque a longtemps servi au patriarcat orthodoxe, ou *Melkite*, c'est-à-dire à la fraction demeurée fidèle au concile de Chalcédoine. Or il est remarquable, qu'en dehors des additions byzantines introduites dans la forme grecque sous les exigences du patriarcat de Constantinople, il y a, pour tout le reste, identité à peu près absolue dans les deux formes parallèles.

Du reste, la forme syriaque n'a fait que perpétuer un état de choses déjà ancien. Il est facile de se rendre compte que de tout temps, en Orient, selon un principe cher et constant, la liturgie a été une chose essentiellement populaire, mise soigneusement à la portée des masses, et dans leur langue. De là, ces traductions et cette diversité de langues sous lesquelles une même liturgie se pratique. Déjà donc, dès le VI^{e} siècle, à côté de la forme grecque, suivie de préférence dans les centres hellénisés, il existait certainement, surtout pour les agglomérations rurales qui n'entendaient pas le grec, une liturgie populaire de S^{t} Jacques en dialecte araméen, ou palestinien, la langue parlée de Notre-Seigneur.

C'est cette même vénérable liturgie syriaque qui est pratiquée aujourd'hui encore, dans leurs églises, par tous les Syriens, tant les Monophysites, ou Jacobites, que les catholiques unis à Rome. Rome, en effet, plus tolérante en cela que Byzance, a favorisé de tout son pouvoir ces antiques liturgies, et leur a assuré cette pérennité qu'elle communique à toutes ses institutions.

Dans le présent volume se trouvent transcrites pour la première fois, en notation musicale, les mélodies traditionnelles sur lesquelles continuent toujours de s'exécuter les diverses pièces qui composent le répertoire de la liturgie syriaque. On remarquera que les prières de l'Office canonial, les hymnes en particulier, y occupent une place très considérable. De ces prières contenues dans les livres liturgiques d'aujourd'hui, quelles sont les origines, les caractéristiques, l'usage liturgique, les liens de dépendance avec les anciens recueils et, à l'occasion, les points de ressemblance ou de divergence avec leurs correspondants grecs ou latins ? Il nous a paru utile de le dire avec quelque détail, et c'est tout le but des pages qui suivent.

Il appartenait à notre regretté confrère et distingué collaborateur,

Dom Julien Puyade, de publier l'*Introduction Liturgique*. Il en avait préparé les matériaux dans des notes rapides, en Juillet 1914, quelques semaines avant de tomber glorieusement au champ d'honneur, à l'âge de trente ans. Nous devions à sa chère mémoire de les recueillir pieusement, et nous avons été heureux de les utiliser pour la rédaction de notre étude.

Nous adressons nos vifs remerciements à M. M. les abbés Isaac Armalé et Zacharie Malké, prêtres syriens, pour leur précieux concours dans la correction des épreuves du texte syriaque et musical.

D. A. C. - L.

INTRODUCTION LITURGIQUE

NATURE DU BETH GAZO

Le présent recueil de pièces liturgiques, avec les mélodies qu'on y a adaptées, porte, chez les Syriens, le nom de *Beth Gazo.* (ܒܝܬ ܓܙܐ) (1) Il n'est point par lui-même, à proprement parler, un livre liturgique, mais il présente plutôt, dans son ensemble, un caractère factice. C'est une collection des morceaux extra-bibliques-types sur lesquels doit se modeler toute la série d'hymnes ou chants exécutés dans la liturgie, surtout dans l'office canonial. A en juger par son côté pratique, il devrait plutôt s'appeler collection de *hirmi = rishqolè,* et correspondre assez bien à l'*Hirmologion* de Grecs. Aussi peut-on, à cette heure, le considérer en quelque sorte comme un manuel de classes de chant liturgique, de vade-mecum à l'usage du jeune psalte qui essaie de bien fixer dans sa mémoire ces dystiques de strophes-types avec la mélodie correspondante.

Vu sous cet angle, ce recueil est une création récente. Cependant son nom de *Beth Gazo* nous invite à en rechercher les attaches jusqu'au seuil du premier millénaire.

Dans la tradition liturgique on entend, sous le nom de *Beth Gazo,* le recueil des textes extra-bibliques pour l'office férial de la semaine. Il faut savoir, en effet, que le rite jacobite a deux sortes de bréviaires : le bréviaire *férial,* qui court du lundi au samedi, et le bréviaire *festival* pour tous les

(1) Le mot *Beth Gazo* a un sens très vague par lui-même, « trésor de prières ». Une collection d'hymnes du XIII[e] siècle (Wright, *Catalogue of the Syriac Manuscripts in the British Museum, CCCCLXIX*), porte le nom de *Beth Gazo* (ܒܝܬ ܓܙܐ) ou *Fardaiso* (ܦܪܕܝܣܐ). En général, cependant, le mot est synonyme de *bréviaire férial* et s'alterne avec le mot Shehimo (ܫܗܝܡܐ), nom sous lequel les Syriens, encore aujourd'hui, désignent leur bréviaire férial.

dimanches et fêtes de l'année (1). Ces deux bréviaires se complètent de telle sorte que, le propre du temps n'ayant pas d'office spécial, on y supplée par le férial. C'est un peu ce qui se pratique également dans le rit latin pour une fête de martyr ou de confesseur ; on complète par le Commun ce qui manque au Propre.

Nous pouvons suivre l'histoire de ce bréviaire férial, ou *Beth Gazo*, jusqu'au XI[e] siècle, C'est à cette époque qu'il faut attribuer, suivant M. Baumstark (2), un fragment manuscrit du British Museum. (Add. 14667, foll. 74 sq).

Le couvent jacobite de S[t] Marc, à Jérusalem, possède un splendide Beth Gazo écrit d'une très belle main, avec des capitales remarquablement ornées. Malheureusement, comme les derniers feuillets manquent, il n'est pas possible d'en déterminer la date précise (3). Cependant la nature du papier, le caractère antique de l'écriture, les notes marginales en langue arabe, semblent indiquer le XII[e] ou XIII[e] siècle. C'est un manuscrit du fameux couvent de Notre-Dame des Syriens, à Scété, comme l'indique une note en carshouni à l'intérieur du livre : « La miséricorde de Dieu soit sur celui qui a légué ce livre au couvent de Notre-Dame, Mère de Dieu, à Scété, et aussi sur celui qui a pris soin de le rendre une deuxième fois au monastère de Scété. » (4) Nous n'avons pas pu savoir comment ce précieux manuscrit, donné et redonné à Scété, a pu venir échouer en Palestine. Cependant l'on doit noter que le couvent de S[t] Marc est le pied-à-terre, à Jérusalem, de tous les pèlerins syriens qui viennent visiter la Terre Sainte, soit d'Égypte, soit de Mésopotamie, et l'on comprend que le manuscrit a pu être offert comme présent aux hôtes de S[t] Marc. Ce couvent, possède une riche bibliothèque dont les précieux restes forment le fonds syriaque de la Bibliothèque Vaticane et du British Museum. Il eut le bonheur de compter, parmi ses abbés, des bibliophiles ; tel, ce Moïse de Nisibe, au X[e] siècle, qui, dans un voyage à la cour du Calife, rapporta de Mésopotamie 350 manuscrits cueillis en cours de route. (5) De précieux legs, comme en témoignent les inscriptions en tête des manuscrits, augmentèrent encore le premier fonds.

---

(1) Cf. *Mélodies Liturgiques Syriennes*, I, *Introduction musicale*, p. 86.

(2) *Festbrevier und Kirchenjahr der Syrischen Jacobiten*, p. 28, en note.

(3) Mgr Tisserant, à qui nous avons montré le manuscrit, le fait remonter à la même époque ; peut-être même, d'après lui, serait-il encore plus ancien.

(4) Le scribe s'est amusé à noter, en marge, qu'il écrivait tel passage « un mercredi matin » ; mais il n'y a pas de trace d'année.

(5) Revue *Oriens Christianus*, t. I, p. 367-371 ; cf. *Festbrevier* etc, p. 96, et Mgr Lamy, *Sancti Ephrem Syri Hymni et Sermones*, t. I, Prol., p. XLI-XLIII.

Les moines syriens du couvent de S[t] Marc ayant eu l'amabilité de nous prêter ce Beth Gazo, nous avons pu l'analyser tout à loisir. Il porte comme titre : « Par la grâce de Dieu nous allons commencer à écrire le *Beth Gazo*, c'est-à-dire le *Shehimo*. »

C'est sous cette dernière appellation qu'on désigne encore aujourd'hui, dans le rite syriaque, le bréviaire férial. La semaine s'ouvre par les Vêpres du lundi, l'office du dimanche se récitant toujours d'après le *Fanqitho* (ܦܢܩܝܬܐ). Il n'y a d'autres heures canoniales que Vêpres ou *Ramcho* (ܪܡܫܐ), Matines ou *Lilio* (ܠܠܝܐ), et Laudes ou *Safro* (ܨܦܪܐ). Les autres heures ne sont pas mentionnées, sauf le samedi où Tierce est indiquée avec une hymne du mètre de S[t] Jacques et une autre du mètre de S[t] Ephrem. Cette absence s'explique facilement par le fait que la deuxième partie de l'ouvrage contient une série respectable de chaque catégorie d'hymnes auxquelles l'on va puiser pour les heures à prières communes. Cette deuxième partie s'ouvre par les *Takhechfotho* (ܬܐܟܫܦܘܬܐ) attribuées par le manuscrit à Rabbula d'Édesse (V[e] siècle).

Les *Takhechfotho* sont indiqués d'après les huit modes ; mais les modes plagaux viennent après les modes authentes : 1, 5 ; 2, 6 ; 3, 7 ; 4, 8, ordonnance assez intéressante, puisqu'elle suppose l'usage de l'*Octoëchos* à cette époque.

A la suite des Takhechfotho viennent les Qolè *Chahroiè* (ܩܘܠܐ ܫܚܪܝܐ) ou chants des veilles, ou nocturnes, comprenant seize séries de *Qolè* (ܩܘܠܐ), chacune à plusieurs strophes groupées autour de différents sujets : la Vierge, les Martyrs, la Pénitence, les Défunts, etc. Il y a, en tout, seize *Qolè*.

Enfin viennent les *Bo'wotho* (ܒܥܘܬܐ), rogations ou supplications, suivant le mètre de S[t] Jacques, qui s'échelonnent sur une vingtaine de pages.

Le livre comprenait-il d'autres séries d'hymnes ? Il est difficile de le dire dans l'état où il se présente à nous, forcément très incomplet, car plusieurs catégories n'y figurent pas.

Les spécimens de Beth Gazo diffèrent beaucoup les uns des autres en étendue. (1) Il nous a été donné d'étudier un autre exemplaire plus récent, provenant toujours du même couvent de S[t] Marc de Jérusalem, mais beaucoup plus complet. Il comprend, en plus, les *Ghnizè* (ܓܢܙܐ), les *Sèblotho* (ܣܒܠܬܐ), etc.

Un Beth Gazo de la bibliothèque du Séminaire Syrien de Charfé, qui date de l'an 1690, est plus complet que celui du couvent de S[t] Marc (2). Outre

(1) Cf. Mgr Lamy, *op. cit.*, t. I, col. 3.

(2) C'est au XIII[e] siècle qu'on doit rapporter les manuscrits du Br. Mus. 17241, 14764, 17250, 14720. — *Catalogue* de Wright, p. 512 sq.

les chants des offices fériaux de la semaine, il comprend les *Maourbè* (ܡܥܘܪܒܐ), les *Chahroiè* (ܫܗܪܘܝܐ), les *Takhechfotho* (ܬܟܫܦܬܐ), les *Ghnizè* (ܓܢܙܐ), les *Bo'wotho* (ܒܥܘܬܐ) de S[t] Jacques et de S[t] Ephrem. Puis viennent les versets avant l'évangile, ou *Zumorè* (ܙܡܘܪܐ), les *Madrochè* de S[t] Ephrem, les καθίσματα pour les fêtes (hymnes que l'on chante pendant l'encensement ou la fraction) – l'office du diacre est en carchouni – les leçons des épîtres de S[t] Paul, enfin des indications relatives au calendrier pour les douze mois de l'année. (1)

On voit par là les rapports du traditionnel Beth Gazo avec le bréviaire férial actuel, ainsi qu'avec le présent recueil. On peut dire qu'il s'est en quelque sorte dédoublé. La première partie ou *Shehimo* (ܫܡܗܡܐ) s'est accrue de tout le Commun qui, jusqu'alors, avait été rejeté en queue du livre. La seconde, de son côté, a constitué un recueil spécial, ne conservant que des spécimens typiques de tous ces chants, perdant désormais le caractère de répertoire du Commun, pour ne plus devenir qu'un recueil d'*Hirmi* ou *Hirmologion*. (2)

Après ce rapide coup d'œil sur le Beth Gazo, nous étudierons les différentes catégories de morceaux qui composent notre Recueil.

I — LES « BO'WOTHO » (ܒܥܘܬܐ)

N° 1 à 65 - P. 1 à 48.

Ce mot de « *Bo'wotho* » (ܒܥܘܬܐ) désigne étymologiquement une supplication, une rogation, et détermine, dès lors, plutôt l'inspiration de l'hymne que sa nature propre. Il est assez difficile de trouver un équivalent dans le rit latin. Les Orientaux ont pratiqué le genre hymnologique avec une rare perfection ; ils sont parv nus à une telle délicatesse, à une telle subtilité, que l'on est très embarrassé pour trouver un pendant occidental à toutes les formes orientales.

Pour étudier en quelque manière le caractère propre de cette composition, on peut dire qu'elle tient le milieu entre le *Madrocho* (ܡܕܪܘܫܐ), hymne à strophes avec refrain, et le *Mimro* (ܡܐܡܪܐ) ou homélie rythmée. Ce dernier

1 Cf. D. Parisot, *La Bibliothèque du Séminaire Syrien de Charfé*, dans *Revue de l'Orient Chrétien*, an. 1899, p. 150-174 ? et *Dict. d'Arch. et de Lit.*, au mot *Charfé*, col. 371 sq.

(2) Cf. *Mélodies Liturgiques Syriennes*, I, *Introduction musicale*, p. 71-73.

genre de poésie était destiné, non pas à être chanté, mais à être lu. On constatera que ce qui est lu est toujours plus rythmé au point de vue de la cadence. C'est ce qui est arrivé pour l'homélie syrienne, laquelle, de fait, est très bien rythmée, car elle était destinée à être lue et non chantée. (1)

Le *Boʿwotho* a pris au *Mimro* son allure rythmée dans la succession régulière de syllabes accentuées et même de formes rythmiques, tout en empruntant au *Madrocho* sa division strophique. Ce dernier élément était absolument indispensable, étant destiné pour des hymnes qu'il fallait chanter alternativement. (2)

Ce genre de poésie est très ancien dans la liturgie syrienne. On pourrait donc définir le *Boʿwotho* : l'homélie transportée sur le terrain de l'hymne grâce à la forme strophique. (3)

On trouve des recueils de ces *Boʿwotho* dans les collections d'hymnes et d'homélies du IX^e^ siècle. (4) Plusieurs de ces *Carmina rogationum* sont employés dans la liturgie syrienne, surtout pour le Jeûne de Ninive et le Carême.

Dans ces collections, tout comme dans les éditions ou bréviaire férial ou festival, trois noms reviennent sans cesse : S^t^ Jacques (Jacques de Saroug) pour les *Boʿwotho* à vers de douze syllabes, S^t^ Ephrem pour ceux de sept et Balaï pour ceux du cinq. Mais une observation qui vaudra pour beaucoup de pièces liturgiques, est qu'on ne peut pas toujours se fier aveuglément à ces titres. Il y en a certainement d'authentiques, mais souvent aussi il s'en pré-

---

(1) On remarquera que toujours les pièces réservées pour la lecture ont un caractère poétique plus accentué que les morceaux lyriques destinés à être chantés. On peut dire que c'est là la raison principale qui différencie la poésie classique de la poésie hymnologique.

(2) Cette parenté du *Boʿwotho* avec le *Mimro* est si évidente que les bréviaires, tant le férial que le festival, donnent, sous la rubrique de *Boʿwotho* de St Ephrem, des textes qui, dans les vieilles collections d'hymnes et d'homélies, figuraient sous la rubrique d'homélies. Qu'il nous suffise de citer le dimanche des Palmes dans la collection d'homélies et d'hymnes du IX^e^ siècle. Le *ms. add.* 17.150 du B. M. est tiré de l'homélie du Saint contre les Juifs, prononcée le jour des Rameaux.

(3) Cela est tellement vrai que nous trouvons dans les plus anciennes catégories d'hymnes des prières intitulées : *Mimrè dboʿwotho* (مَامِعْرَا وِدْعَتَفَا) = homélies de rogations ; par exemple dans *B. M., Add.* 14.164 (ms. du VI^e^ siècle), 14.520 (ms. du VIII^e^ siècle), 14·514.

(4) S. B. Mgr Rahmani, *Sancti Ephrem carmina rogationum*, dans *Bessarione*, Nouv. série, t. IV, p. 165 - 185 ; t. V, p. 4-13. — Baumstark, *op. cit.* p. 64. *B. M. add.* 14.515, 14.516, 17.190.

sente d'autres qui sont toutes récentes, et dues aux Monophysites, à la suite de quelques strophes primitives. (1)

Les *Bo'wotho* sont exécutés d'après les huit modes. Les collections qui les contiennent ne les portent pas divisés en huit séries, ainsi que cela se produit pour certaines pièces, comme les *Takhechfotho*, mais groupés ensemble sans souci de classification. Seulement on les chante, suivant le jour, d'après les huit modes liturgiques.

La série des *Bo'wotho*, qui ouvre le Recueil, comprend huit divisions suivant les huit modes ecclésiastiques. Chaque mode contient trois spécimens de *Bo'wotho* différents : le premier, de Jacques de Saroug, et qui est, comme nous l'avons écrit plus haut, de douze syllabes ; le deuxième est du mètre de S' Ephrem, c'est-à-dire de sept syllabes ; enfin celui de Balaï ou de cinq syllabes. En tête de chaque spécimen, quelques paroles rythmées : « *Morio raḥem ʿalaïn w'adaraïn* » (هَٰذَا وَٰنَهِ حَكِيمٍ مَدَبِّرُومٍ) servent d'hirmus. On trouve dans chaque *Bo'wtho*, à la suite de la mélodie *princeps*, deux ou trois mélodies secondaires qu'on appelle « *Mshaḥelfé* » (مَمْشَحْلَفَا) ou variantes.

Le *Bo'wtho* du bréviaire comprenant plusieurs strophes récitées alternativement, les premières se chantent d'après la mélodie *princeps* et les strophes intermédiaires d'après la première variante. Enfin la dernière, ou refrain, s'exécute par la variante finale.

Les Bo'wotho de S' Ephrem et de Balaï n'ont généralement que deux mélodies. C'est surtout à l'occasion de ces variantes, que se manifeste la liberté musicale d'un centre à l'autre. Sous le même mode princeps et tout en restant, bien entendu, dans la tonalité requise, on donne libre cours à son talent musical. Nous avons observé ce fait chez les moines Jacobites du couvent de S' Marc à Jérusalem. Les tons *principes* sont, pour la plupart, les mêmes que ceux de la tradition de Charfé, mais les variantes accusent le plus souvent des différences.

Les trois spécimens de chaque mode sont suivis d'un *Alleluia* qui se chante avant la lecture de l'Evangile, c'est-à-dire d'un long mélisme sur les syllabes du mot *Alleluia*. Ensuite vient un verset presque toujours emprunté aux Psaumes.

C'est ici surtout que règne un *ad libitum* complet. Les vocalises notées dans ce Recueil sont loin d'être exécutées telles qu'elles ont été transcrites, même par les élèves de Charfé. Pour tout dire en un mot, ce sont en général des mélodies arabes plutôt que syriennes, un peu dans le genre des vocalises stridentes et capricieuses que le muezzin lance dans l'espace, du haut du minaret

(1) On trouve dans l'étude des textes liturgiques syriaques de nombreuses traces de cette tendance à remplacer les antiques compositions par des calques nouveaux.

des mosquées. Ainsi les Syriens eux-mêmes ne font-ils pas difficulté pour avouer qu'elles sont récentes et qu'il n'existe pas, sur ce point, de véritable tradition. En général, cependant, leur goût influencé par la musique arabe se complaît dans ces mélodies que certains estiment être le chef-d'œuvre de leur répertoire. Il y a donc là un libre champ ouvert aux virtuoses dont le talent n'est plus prisonnier d'un texte rythmé, comme dans les chants syllabiques ; mais, par suite même de ce caractère de virtuosité qui fait que tous ne sont pas capables de les exécuter, plusieurs églises en retiennent une seule qu'on répète toujours. Les Jacobites font de même, du moins à Mardin, comme nous l'a assuré un prêtre du couvent de S[t] Marc, au lieu qu'à Edesse ils possèdent les huit.

Du numéro 32 au numéro 64 on a une série de *Bo'wotho* propres, soit pour le temps du Carême, de la Passion ou de la Semaine Sainte, soit pour certains jours de la semaine à l'office férial. Les numéros 813 et 844 sont « *Teshbuḥto* » (تَسْبُحَتَا) ou acclamation de louange, tiré de Exode, XV, 20 sq., suivi de l'avertissement du diacre au peuple avant la lecture évangélique. Cette mélodie s'exécute aux fêtes solennelles, soit à la liturgie eucharistique, soit à l'office de Vêpres, avant la lecture de l'Évangile. C'est l'une des plus belles mélodies de tout le Recueil. Dom Parisot en a édité un fragment comme spécimen.

II — LES « QOLÈ » (مُـــلَّا)

N° 65 à 514 - P. 48 à 340.

La deuxième série du Recueil donne les spécimens du genre poétique des « Qolè » (مُـلَّا). (1)

Ce mot de *Qolo*, qui signifie originairement *voix*, désigne une poésie essentiellement populaire qui fleurit surtout au V[e] siècle. Un humble potier, du nom de Siméon Qouqoio, (2) eut dans ce genre un succès prodigieux. Tout en exerçant son métier, il composait des hymnes qui provoquaient l'enthousiasme populaire. Le bruit de son talent frappa l'oreille d'un contemporain, Jacques de Saroug, qu'on appelait la « *flute du S[t] Esprit* ». Il alla visiter l'humble poète artisan et recueillit quelques-unes de ses compositions (3). Ce

1) Cf. *Introd. Musicale*, p. 73-76.

(2) Cf. R. Duval, *Littérature Syriaque*, 3[e] éd., p. 354.

(3) Bar-Hebræus, *Chron. eccl.*, t. I, p. 191 ; Assémani, *Bibl. Orient.*, t. I, p. 121 ; t. II, p. 322.

haut patronage dut encore rehausser l'éclat de Siméon, car ses compositions créèrent un genre spécial de poésies qu'on appela de son nom : les « *Qouqiotho* » (ܩܘܩܝܬܐ).

Les premières collections d'hymnes durent puiser copieusement dans les productions de l'ouvrier poète ; mais aujourd'hui il nous intéresse moins comme auteur qu'en tant que créateur d'un genre poétique (1). Selon, en effet, l'observation qu'on peut faire, en général, pour les recueils d'hymnes du bréviaire syriaque, les auteurs jacobites ont senti le besoin de renouveler le matériel de leur répertoire par de nouvelles compositions substituées aux anciennes, tout en conservant de ces dernières la forme extérieure, la métrique, la mélodie, et peut-être aussi l'inspiration.

En fait, dans toute la série des *Qolè* exécutés dans le breviaire férial et festival des Syriens — et on peut dire qu'ils ont la part du lion — un seul porte encore le nom du fameux Siméon : « *Qolo dqouqoio* » (ܩܘܠܐ ܕܩܘܩܝܐ), (numéro 172-186, p. 131-143). On comprendrait encore mieux le succès qu'eut jadis ce genre parmi le peuple, si les mélodies qui ornaient ces hymnes étaient aussi entraînantes que celle du numéro 179. On peut admettre aussi que les *hirmi* des autres *Qolè*, ou les autres strophes-types sur lesquelles se modèlent toutes les compositions de ce genre, sont des vestiges des productions du célèbre auteur. Nous verrons plus tard comment des *hirmi*, pris dans les *Madrochè* de S^t Ephrem, sont devenus la base de compositions liturgiques plus tardives, les *Séblotho* (ܣܒܠܬܐ).

Les Qolè populaires ont pris place dans la liturgie à côté des *Madrochè* et des *Bo$^{\epsilon}$otho*. Les hymnes des X^e et XI^e siècles nous montrent déjà la fusion de *Qolè*, de *Madrochè*, de *Bo$^{\epsilon}$otho*, de *Soughitè* qui forment le *Fanqitho* ou *Houdro* (2). Mais nous pouvons croire, avec M. Baumstark (3), que ces exemplaires sont la production de recueils identiques du VII^e et du VIII^e

---

(1) Comme pendant au *Qolo*, M. Baumstark croit pouvoir signaler, dans le rit latin, abstraction faite, bien entendu, de la poésie, les répons de processions, comme les séries d'antiennes que l'on chante à la procession des Rameaux ou le 2 Février. Il est vrai que la versification de ces Qolè est bien élastique. Voir ce qui a été dit de la métrique dans *Intr. music.*, p. 60 sq.

(2) Cf. B. M. *add.* 14.503. — Cat. N° CCCXVIII, 254-258. Il vient de Naplouse après avoir appartenu au couvent de Scété. — De même, un exemplaire pour le temps de Noël à la Semaine de la Passion, *add.* 14.526. — Cat., 263 sq. Hymnaire de la Passion, Paris, 151, (anciens fonds 51), Cat. 116. Celui-ci, d'après son écriture, remonte jusqu'au VIII^e ou IX^e siècle.

(3) *Fest brevier*, etc., p. 66.

siècles. Depuis la fin du premier millénaire, soit dans le bréviaire férial, soit dans le festival, ils occupent une place considérable.

Le Beth Gazo du couvent de S^{t} Mare les divise en deux parties : les *Qolè* « *Chahroiè* » (ܩܠܐ ܫܗܪܝܐ) et les *Qolè Shehimè* (ܩܠܐ ܫܡܫܬܐ). C'est la division en vigueur dans le Beth Gazo actuel ou *Rishqolè* (ܪܫܩܠܐ). La première catégorie va du numéro 65 au numéro 194, la deuxième du numéro 194 au numéro 505. Cette division a pour raison d'être l'emploi liturgique de ces *Qolè*.

La rubrique *Chahroiè* contient, comme le sens du mot l'indique, les spécimens de Qolè exécutés aux vigiles de la nuit en général, qu'il s'agisse des jours ordinaires ou des jours de fêtes. C'est pourquoi les manuscrits des Beth Gazo anciens leur réservent une place à part dans la deuxième partie du volume, au lieu que la seconde catégorie ou *Shehimè*, chant ordinaire qu'on exécute journellement, constitue la première partie du Beth Gazo traditionnel, c'est-à-dire le bréviaire férial proprement dit. Les *Chahroiè* comprennent seize espèces de Qolè, et les *Shehimè* trente.

Chacun de ces Qolè possède les huit tons, sans compter de tons spéciaux pour le Carême, quelquefois pour la Passion, pour les Défunts, et le ton simple ou « *Goushmo* » (ܓܘܫܡܐ) ; enfin des variantes ou « *Mshahlfè* » (ܡܫܚܠܦܐ). Cependant plusieurs Qolè ont la même mélodie ; cela provient sans doute de ce que des mélodies se sont perdues au cours des âges. Parmi ces dernières on signale les mélodies des Qolè suivants : le numéro 100, ܟܝ ܗܘ ܡܕܝܢܐ ܡܕܝܢܬܐ , dont il ne reste que le cinquième ton, ܡܟܝܟܝܗܘܢ ܫܒܥܬܐ , ܐܡܟܝ ܘܟܝܬܐ ܟܡܫܢܐ , ܐܡܟܡܫܐ ܫܒܐ . Quant au Qolo ܐܘܡܐ ܟܛܟܦܐ , N° 497 et suivants, la mélodie a été empruntée à plusieurs autres.

Nous trouvons, intercalées à cette place, les mélodies caractéristiques qui comprennent les chants dits du *Trisagion* ou « *Qadichat Aloho* » (ܩܕܝܫܬ ܐܠܗܐ), p. 246-263, N° 357-374.

Le *Trisagion*, dans les liturgies orientales et en particulier dans les liturgies byzantines et syriennes, a conquis une place considérable. Ce n'est pas seulement à la liturgie eucharistique, à la suite de la petite entrée, mais encore dans la liturgie vespérale et matutinale, et même au commencement de toutes les heures canoniales, qu'il doit se réciter. Cependant c'est à Vêpres ou « *Safro* » (1) (ܣܦܪܐ) qu'il se chante d'une manière plus solennelle, à la suite

(1) Nous traduisons par *Laudes*, *Safro*, ou matin. Le mot *Matines* répondrait mieux étymologiquement ; mais l'on sait que, depuis longtemps, ce mot est ambigu, ayant été appliqué arbitrairement aux *Nocturnes* ou à l'Office de la nuit. Les Syriens ne connaissent pas l'office de Prime dont on n'ignore pas l'origine latine.

de la lecture évangélique et de la litanie ou « *Korouzoutho* » (ܩܘܪܘܙܘܬܐ). Ainsi notre Recueil comprend-il deux séries de Trisagion : le Trisagion du soir, « *dramcho* » (ܕܪܡܟܐ) et le Trisagion de Laudes, « *dsafro* ». (ܕܨܦܪܐ). Chaque série comprend toujours huit tons différents. La différence entre les deux séries est que celle du matin renferme, outre les différents *Sanctus*, des acclamations : *Alleluia* et *Kyrie eleison.*

La date de l'introduction du Trisagion dans la liturgie ne saurait être déterminée d'une façon très précise. On sait que la légende byzantine l'attribue à une révélation angélique sous le pontificat de Proclus (436-446) (1). La légende syrienne s'est aussi emparée de cette hymne et surtout de l'adjonction monophysite « *qui crucifixus es pro nobis* » qui souleva tant de tempêtes dans l'Église.

Le liturgiste syrien Bar Kepha, au témoignage de Bar Salibi (2), l'attribuait à S^t Ignace d'Antioche ; d'autres même, à Nicodème et Joseph d'Arimathie, disciples du Seigneur (3). Mais Sévère d'Antioche, (512-519) témoigne le même Bar Salibi, déclare dans la dernière de ses homélies dites « ἐπιβρονίοι » que cette addition était toute récente et qu'elle avait été faite après la condamnation des Nestoriens. Peut-être est-ce Pierre le Foulon, continue Bar Salibi, qui a ainsi réglé la chose, de peur qu'on ne donnât à croire que c'est une quatrième personne qui a été mise en croix, et qu'on ne confessât, non plus une Trinité, mais une quaternité. (4)

Quoi qu'il en soit, cette prière a eu un succès remarquable dans la liturgie syrienne ; elle est, suivant l'expression de Bar Salibi, en regard des autres prières, ce qu'est « le sceau dans un anneau. » Et à ceux qui lui demanderont pourquoi, dans toutes les prières, on la récite au commencement et à la fin, il répond « qu'aucun mystère ne procure autant de gloire à Dieu que sa crucifixion dans sa chair » qu'il appelle « sa glorification. »

Les numéros 171-182 renferment huit spécimens de chants qui ne sont peut-être pas ici à leur place naturelle, car ils ne font aucunement partie du genre des *Qolé* ; c'est ce qu'on appelle les « *Qouqlion* » (ܩܘܩܠܝܘܢ). Ce mot qui doit provenir du grec κόκλιον ou mieux κοκκύλιον, ne renseigne guère,

1) Cf. St Jean Damascène, *La Foi Orthodoxe*, éd. Le Quien, t. III, p. 10 ; Tillemont, *Histoire Ecclésiastique*, t. XIV, p. 713 ; Mgr Duchesne, *Origine du culte Chrétien*, 5^e éd., p. 83 ; Brigthman, *Eastern Liturgies*, p. 531. — Pour l'addition, cf. Jean d'Ephèse, *Histoire Ecclésiastique*, t. II, p. 52 et t. III, p. 198 ; Evagrius, *Hist. Eccl.*, t. III, p. 44.

(2) Dionysius Bar Salibi, *Expositio Liturgiae*, édit. Labourt, p. 17.

(3) Bar Salibi, loc. cit.

(4) Ibid., p. 17.

étymologiquement parlant, sur la nature du chant. C'est un spécimen de l'ancien chant des Psaumes gardé jusqu'aujourd'hui.

Les rubriques du Bréviaire syriaque indiquent trois manières de chanter les Psaumes : ou bien simplement et sans antienne (ܕܦܣܘܩ ܘܠܐ ܡܫܚܐ), — S^t Benoît disait *directanee* — (1) ; ou bien avec une antienne que l'on intercale à chaque verset, quelquefois même entre deux stiques ; enfin *en Qouqlion*, ܒܩܘܩܠܝܘܢ, c'est-à-dire avec un Alleluia ou deux entre les deux stiques du même verset. C'est le « *Psalmus cum alleluia* » de S^t Benoît (2).

Ce chant Qouqlioun possède les huit tons. L'office férial des Vêpres et des Laudes en prévoient toujours un qui est marqué du ton. Le Beth Gazo du XII^e siècle appartenant au couvent de S^t Marc est en cela parfaitement d'accord avec le bréviaire actuel.

Le psaume de Complies ou « *Soutoro* » (ܣܘܬܪܐ) : *Qui habitat in adjutorio Altissimi*, est exécuté aussi de la même façon, et toujours avec huit tons. (3) Les versets en sont chantés alternativement par deux chantres au milieu du chœur ; l'effet est des plus gracieux, car ces mélodies sont aussi simples que pieuses (4).

Le numéro 505 ouvre une série de huit chants que les Syriens nomment « *Qolè Ghnizè* » (ܩܠܐ ܓܢܝܙܐ), c'est-à-dire *cachés*. La signification de ce mot est assez vague pour qu'il puisse servir à caractériser la nature de cette catégorie de chants. Dom Parisot croit pouvoir y reconnaître le pendant de la prière grecque εὐχὴ μυστικὴ qu'on récitait à voix basse (5). Les Syriens préfèrent attribuer ce mot au sens caché et mystique des paroles de ces chants.

Le premier est une sorte de prosopopée à l'adresse de l'Église, mise dans la bouche d'un chrétien qui va quitter la terre et tremble à la pensée de se présenter devant le Juge sévère : « Reste en paix, Église sainte, avec tous tes enfants. » Une formule analogue est récitée par le prêtre au moment où il va quitter l'autel : « Reste en paix, autel saint, etc.

Par l'allure de la mélodie, il faudrait plutôt rapprocher ces chants des hymnes à longue haleine connues sous le nom de Takhechfotho (ܬܟܫܦܬܐ) (6).

(1) Regula S. Benedicti, Cap. XVII.

(2) *Reg.*, Cap. IX, XII, XV.

(3) Cf. N° 870 sq.

(4) Quand on chante un psaume en entier, il y a toujours un ton spécial, surtout selon la pratique orientale de Mossoul.

(5) Cf. *La Bibliothèque du Séminaire Syrien de Charfé*, dans *Revue de l'Orient Chrétien*, an. 1899, p. 163.

(6) Cf. N° 796 sq.

Chacun de ces huit chants a un ton, sauf le troisième et le septième qui en ont deux. Mais la tradition de Charfé en a perdu quelques mélodies, notamment celle de ܐܠܟܣܢ ܐܠܟܣܢ ܐܘܗܕܟ . ܐܠܟ ܕܗ ܩܕܡܝܢ.

Les Qolè Ghnizè sont des hymnes où il est question de la S^te^ Vierge, des Saints, des Martyrs, de la Pénitence, et surtout des Défunts, plus particulièrement des évêques et des prêtres défunts. Ils se chantent à l'occasion de plusieurs fêtes sans désignation particulière.

III — LES « MADROCHÈ » (ܡܕܪܫܐ) de S^t^ Ephrem.

N° 514-611. - P. 340-413.

Cette série comprend des spécimens des célèbres « *Madrochè* » (ܡܕܪܫܐ) du grand Docteur de l'Église Syrienne, S^t^ Ephrem. En sous-titre, elle porte le nom de « *Séblotho* » (ܣܒܠܬܐ), ou *échelles*. Ce dernier terme, dont le sens étymologique est assez contesté, est une adaptation postérieure des Madrochè.

Le mot *Madrocho*, au contraire, nous reporte à l'âge d'or de la littérature hymnologique en Mésopotamie. Le nom de S^t^ Ephrem se trouve lié à ce genre d'hymnes. Le saint Docteur, en effet, lui donna un lustre et une popularité extraordinaires. Avant lui, Bardesane et ses disciples avaient composé un grand nombre de ces hymnes pour répandre les doctrines de l'école. (1) Il était réservé à S^t^ Ephrem de contrebalancer et de neutraliser, du moins en grande partie, l'influence délétère de cette école hétérodoxe, en donnant au genre hymnologique une note tout à fait catholique. (2)

La tradition syrienne témoigne de l'immense succès de ses compositions par la part qu'elle leur a assignée dans la liturgie. Le caractère liturgique des œuvres de S^t^ Ephrem est évident. Il ressort des circonstances qui les ont produites ; aussi leur introduction dans la liturgie, comme en témoignent les premiers biographes du saint, date-t-elle de son vivant. Dans les siècles postérieurs ses hymnes, à côté de ses homélies, constituèrent des recueils où l'on puisait largement pour les besoins liturgiques.

Ces recueils de *Madrochè* sont le premier fonds araméen en face du fonds gréco-syrien d'Octoëchos, qui représente dans ses sources le bréviaire syriaque.

---

(1) Cf. Assemani, *Bibl. Orient.*, t. I, p. 47-48.

(2) Cf. la Bibliographie de St Ephrem, dans R. Duval, *La Littérature Syriaque*, 3^e^ édition, p. 333-334.

Quand, à partir du V^e^ et du VI^e^ siècles, de nouveaux poètes liturgiques : les Jacques de Saroug, les Balaï, les Isaac d'Antioche, les Siméon Qouqoyo, vinrent enrichir le répertoire hymnologique, il fallut bien entrer dans la voie des compromis et aménager, soit à chaque auteur, soit à chaque genre liturgique, la part réclamée surtout par la vogue du temps présent. Aussi, à cette époque, les recueils de Madrochè exclusivement sont-ils assez rares.

Le manuscrit du B. M. *add.* 14.522, qui est du IX^e^ siècle, comprend les Madrochè arrangés suivant les principales fêtes de l'année. Le plus souvent les hymnes du saint, ou bien voisinent avec les homélies ou *Mimrè* (ܡܡܪܐ), ou bien ne forment plus qu'une partie dans les hymnaires où sont représentés un peu tous les genres d' «hymnes», et qui constituent un premier pas vers les *Fanqitho* (ܦܢܩܝܬܐ) ou bréviaire. Ce dernier livre se trouve esquissé déjà par le *Ḥoudro ou Fanqitho*, *add.* 14503.

Au point de vue de la structure poétique, les Madrochè sont constitués par une série de strophes séparées par un « *'Ounitho* (ܥܘܢܝܬܐ) ou refrain. Les strophes se composent d'un nombre de vers variable, groupés ordinairement deux à deux pour former un « *Baïto* » (ܒܝܬܐ), οικος maison ou strophe. Chaque Baito forme un sens complet, ce qui rappelle un peu le parallélisme de la poésie hébraïque. L'homotonie, sinon l'isosyllabie, est la règle générale au point de vue hirmologique (1).

Outre ces lois poétiques, on remarque encore dans le vers des divisions rythmiques, des coupures régulières, avec une tendance à l'assonance (2).

A côté du Madrocho, il faut signaler le « *Soughitho* (ܣܘܓܝܬܐ), qui est un Madrocho dialogué, souvent avec acrostiche. Les Soughiotho se modèlent sur les Madrochè pour le mètre, ainsi que pour la mélodie.

Quand au nom de « *Séblotho* » (ܣܒܠܬܐ) sous lequel sont marqués

---

(1) Cf. *Introd. music.*, p. 76-77, et Mgr Lamy, *op. cit.*, t. III, p. IX.

(2) Il faut citer, parmi les plus anciens vestiges de recueils isolés de Madrochè, d'après Mgr Lamy : *Hymnes contre les hérésies*, B. M. 12.176 ; (V^e^ et VI s.) ; les *Hymnes* de 14.751, (an. 591) ; *Hymni Nisibici*, 14.572, (VI^e^ s.) ; *de Azimis*, etc. 14.635, (an. 555) ; *Hymnes pour l'Epiphanie, Jeûne, la Vierge, les Confesseurs*, 14.506, (IX^e^-XI^e^ s.) ; *Homélies des Rogations*, 14.164 ; (VI^e^ s.) ; it. 14,520; (VIII^e^ et IX^e^ s).

A signaler en particulier le manuscrit *Nisibicus*, N° III du Catalogue de la Bibl. Vaticane. Il provient du désert de Nitrie. Il a été écrit de l'an 523 et publié par S. B. Mgr Rahmani (Charfé, 1906). Ce manuscrit contient cinquante hymnes sous la rubrique « *de Virginitate* ». Mais il ne formait qu'un fragment du recueil, comme on peut s'en rendre compte par la note finale du savant traducteur : (Mgr Rahmani, *op. laud.*, VIII-X). Le recueil contenait 261 hymnes sur l'Église, la Virginité, les Hérésies et les Paradis.

les *hirmi* des Madrochè, dans le Beth Gazo syriaque, nous pensons que c'est une adaptation des Madrochè pour le bréviaire férial et l'hirmologion.

Un premier fait à signaler, c'est que dans aucune collection vraiment ancienne, que ce soient hymnaires ou Fanaqit postérieurs, ce vocable n'est usité. Aussi le bréviaire festival, ou Fanqit, même aujourd'hui, ne le mentionne-t-il jamais. Au contraire le bréviaire férial, ou Beth Gazo, porte une collection de *Séblotho* dans le recueil d'hymnes qui forme la deuxième partie du livre.

Le Beth Gazo de S. Marc, que nous avons analysé plus haut, ne mentionne pas cette catégorie. Les plus anciens qui en parlent appartiennent au XV^e^ et au XV^e^ siècles (1).

Le nombre de ces Séblotho est très variable d'un manuscrit à l'autre ; il varie de trente-six. Et même, s'il fallait en croire une note d'un manuscrit dont parle Assémani (2), ce ne serait là qu'une petite portion de l'ancien répertoire : « Des cinq cents Séblotho qu'il a composés, écrit cet auteur, il n'y en a plus que quarante qui soient connus. » (3)

Mais le caractère artificiel et tardif de ces cellections se manifeste surtout quand on analyse le contenu de chacune de ces *échelles*. Elles comprennent, en effet, une série de strophes groupées autour de cinq ou six sujets: la Vierge, les Martyrs, les Pères, les Défunts, etc. Le nombre de ces strophes varie souvent d'un manuscrit à l'autre. Pour la première échelle : *Honaw iarḥo* (ܗܘܢܘ ܝܪܚܐ), le *Codex* 149, de *Paris*, a trente-six strophes : huit pour la Vierge, six pour le Martyrs, deux pour S^t^ Ephrem, six pour la Pénitence, huit pour les Défunts, une pour les Prêtres, deux pour Bar Sawmo, une pour la Croix, deux pour la Résurrection. Le *Codex* 148 en a baucoup moins, et le *Codex* 147 encore moins. Or, dans chaque échelle, la première série de strophes seulement qui forme l'hirmus est vraiment une strophe de Madrocho tirée des œuvres de S^t^ Ephrem. Les autres sont des compositions surajoutées suivant ce modèle de l'hirmus. Ainsi, l'hirmus de la première échelle est tiré du quatrième Madrocho de S^t^ Ephrem pour la Nativité (4). L'hirmus de la deuxième : *Abo kthab wo* (ܐܒܐ ܟܬܒ ܘܐ), est une hymne *de Virginitate* éditée par Mgr

---

(1) Cf., par exemple, les *Cod. de Paris*, 145, 146, 147, 149, 153 ; *Vatic.* 68, 69. 71, 75 ; *Cod. Oxon.*, 40-50.

(2) *Bibl. Orient.*, t. I, p. 62.

(3) Au sujet de l'authenticité de ces pièces, Assémani a varié d'opinion. Cf. *Bibl. Orient.*, t. I, p. 62 ; *S. Ephrem S. Op. graeco-lat.*, t. II, Praf., p. 58.

(4) *Op. syro-lat.*, t. II, p. 519.

Lamy(1). Les Séblotho: *Aloho rahemtounoi* (ܐܠܗܐ ܪܚܡܬܢܝ) et *Toubaïk Ophrath* (ܬܘܒܟ ܐܘܦܪܬ) se trouvent dans *Op. syro-lat.*, t....., p. 416 et 423 (2). Ce genre de Seblotho n'est donc, en définitive, que ce que nous appelons vulgairement des pots-pourris, des mosaïques de pièces prises de droite et de gauche et modelées sur une hymne de St Ephrem.

Le Beth Gazo actuel compte quarante Séblotho, mais quatre seulement ont les huit tons. Ce sont: *Honaw iarḥo* (ܗܘܢܘ ܝܪܚܐ), numéro 514 sq. du Recueil; *Abo kthabwo* (ܐܒܐ ܟܬܒ̈ܘ), numéro 522 sq.; *Qoum pawlos* (ܩܘܡ ܦܘܠܘܣ), numéro 530 sq; *Fardaïso* (ܦܪܕܝܣܐ), numéro 555 sq. Les uns n'ont qu'un ton, quelques-uns deux ou trois, comme *Toubaïk Ophrat*.

Il y a cependant des variantes pour le Carême et pour les hymnes dites « *Had qnoumo* » (ܚܕ ܩܢܘܡܐ), qui sont à l'adresse d'un personnage. Toutes les autres avaient-elles huit tons? Les Syriens le prétendent. Ce qui est sûr, c'est que les Jacobites ont gardé les huit tons pour certains Seblotho qui n'ont qu'un seul ton chez les catholiques. Ainsi, un moine jacobite nous a chanté le « *Kalath malko* » (ܟܠܬ ܡܠܟܐ) (3) et le *Toubaïk Ophrath* dans les huit tons. Ici encore il faut signaler la perte totale de plusieurs Séblotho au point de vue mélodique.

A la suite des Séblotho nous trouvons quelques chants empruntés au livre des « *M'ade'dono* » (ܡܥܕܝܕܢܐ) et quelques « *Ma'nitho* » (ܡܥܢܝܬܐ) ou répons festivaux. Ils sont tous, pour la plupart, des Madrochè formant une sorte de Responsorial pour les grandes fêtes où il y a quelque cérémonie spéciale, telles que: fête de la Croix, Epiphanie, Caput Jejunii, Pâques, Pentecôte, Lavement des pieds, Sépulture du Christ.

IV — LES « ÉNIONÈ » (ܚܢܝܢܐ)

N° 611 - 734. - P: 413 - 462.

Avec les « *Enionè* » nous entrons dans un élément psalmodique au premier chef. Jusqu'ici nous n'avons guère vu que des spécimens d'hymnes tout à fait indépendantes de la psalmodie proprement dite. Les « Enionè », nous ramènent, au contraire, dans la ligne traditionnelle.

---

(1) Op. cit. t. II, p. 519.
(2) N° 574 sq. du recueil.
(3) N° 563.

Le mot « *Eniono* » (ܥܢܝܢܐ) se traduit par *répons*, mais en tant que celui-ci rend l'expression grecque d'ἀντίφωνον, *antiphone* (1). Laissant de côté l'acception étymologique de « répondre à l'unisson », mais à l'octave, et aussi le sens dérivé de « psalmodie à deux chœurs », il nous faut prendre l'antiphone dans son sens de *psalmodie responsoriale*, c'est à dire en tant qu'elle comprend l'alternance des versets de psaumes avec des refrains étrangers, ou non, au texte, tantôt les mêmes, tantôt variés. Cette alternance existait déjà dans la psalmodie juive. Philon (2) mentionne également ces sortes d'acclamations, ἐφύμνια, que l'assistance pousse à intervalles réguliers. Ces acclamations variaient d'étendue et de formulaire. Tantôt ce n'était qu'un simple Alleluia, (3) tantôt c'était une doxologie abrégée : « Gloire à vous, Seigneur, parce que vous êtes digne de gloire ».

Mais, au IV^e^ siècle, le *psalmus responsorius* entra dans une voie nouvelle. L'hymnologie édessénienne avait pénétré dans toute la Syrie, à Antioche, à Jérusalem, à Césarée. Cette hymnologie comprenait essentiellement une série de strophes séparées par un refrain. On appliqua ce système à la récitation des psaumes. Chaque verset, ou groupe de versets, était suivi d'un refrain étranger à l'Écriture Sainte.

Ici encore l'Église syrienne donna l'initiative, et non seulement son genre, mais même ses formulaires passèrent dans les églises de langue grecque, au moyen d'une traduction. Qu'on se reporte au témoignage de Théodore de Mopsueste qui attribue cet emprunt à Flavien et à Diodore de Tarse : « Illam psalmodiæ speciem quas antiphonas dicimus, illi ex Syrorum lingua in græcam transtulerunt » (4).

Mais ce genre eut pour premier résultat de porter toute l'attention de l'auditeur sur la strophe antiphonique la plus privilégiée au point de vue mélodique, au détriment du psaume exécuté sur un monotone *recto tono*, et désormais relégué au deuxième plan.

C'est encore ce qui a lieu aujourd'hui dans le rit syriaque. Le psaume est récité *recto tono*, et souvent avec une volubilité désespérante, alors que le

---

(1) Cf. Mgr. L. Petit, dans *Dict. d'Arch. et de Lit.*, art. *Antiphone dans la Liturgie grecque*, col. 2462 sq.

(2) Dans Eusèbe, *Hist. Eccles.*, I, II, c. XVI.

(3) Nous avons vu, à propos du « *Qouqlion* » (ܩܘܩܠܝܘܢ) que la liturgie syrienne a gardé cette façon de réciter les psaumes par l'intercalation d'Alleluia. Cf. *Reg. S. Benedicti*, cap. IX., et D. Baumer, *Hist. du Bréviaire*, t. I, p. 172 sq.

(4) *Migne*, P. .G, t. CXXXIX, cl. 1390.

répons est exécuté avec grand soin et le concours d'une mélodie variée. Mais, depuis plusieurs siècles, le psaume qui, primitivement, dans la psalmodie responsoriale, devait être récité par un soliste auquel chaque chœur répondait à son tour, par le répons, est lui-même récité à deux chœurs. Dès lors, la strophe responsoriale devenait une quantité troublante. Comment l'exécuter ?

On a remédié à cette difficulté en réunissant toutes les strophes en une seule série qu'on chante alternativement à la suite du psaume. De cette façon, les deux éléments du *psalmus responsorius* se trouvent scindés et exécutés à la suite l'un de l'autre. (1).

Le Beth Gazo du XII[e] ou XIII[e] siècle, que nous avons eu sous les yeux, ne connaît pas encore cette scission. Ainsi, au premier nocturne de l'office du vendredi, dans les psaumes 123 et 124, chacun des versets, quelquefois même des stiques, est séparé par une petite strophe. De même, à l'office du *Safro* ou Ὀρθρος, le psaume LXII, *Deus, Deus meus*, est divisé en quinze sections avec le *Gloria* et le *Sicut erat*, séparées par un petit répons.

Tous ces répons ont ceci de caractéristique qu'ils se terminent par une petite acclamation toujours identique. Ainsi, pour le psaume *Miserere* du *Safro*, chaque petit répons finit invariablement par la formule : *Etraḥam ʿalaïn* (اَاوْسْعَدِكْم) ou *Morè khoul raḥem ʿalaïn* (مُرَا كُلا وَسْعَدِكْم).

Ces Enionè indiqués pour accompagner des psaumes, reçoivent plusieurs noms, soit celui de « *Kourokho* » (كُوْرُخَا), soit celui de « *ʿEqbo* (عُقْبَا).

Quant aux collections des *ʿEnionè*, la tradition manuscrite ne permet pas de remonter plus haut que la fin du premier millénaire. Un fragment d'un recueil de ce genre, (*add.* 14. 667, fol. 70 sq.) appartient au IX[e] siècle. A cette époque, l'élément araméen des ʿEnionè doit lutter fortement contre l'élément grec des *Canons*. En effet, à partir du VIII[e] siècle, les mélodes grecs s'acquirent une renommée telle que leur succès influença la liturgie syrienne. Celle-ci donna asile à leurs compositions dans ses recueils, au moyen d'une traduction, sous le titre de « *Qonounè* » (قُنُونْتَا) ou *Canons grecs*. (2) Les nouvelles acquisitions, comme il arrive souvent, eurent tout d'abord un succès extraordinaire, au point de contrebalancer même l'élément araméen proprement dit.

Le recueil des *ʿEnionè* est divisé en huit séries, ou « *Tekso* » (ثَحْصَا), par imitation de l'*Octoëchos* qui régit le chant en Syrie. Mais il ne faut pas prendre ces divisions comme répondant parfaitement à la tonalité correspon-

(1) C'est ce qui est arrivé pour le rite grec. Cf. Mgr L. Petit, dans *Dict. d'Arch. et de Lit., art. Antiphone*, col. 2483.

(2) Voir plus loin : les *Canons Grecs*, p. 24.

dante. Cette division n'est pas ancienne et n'est même pas suivie en pratique. Cependant, dans le *Catalogue* de Wright, le numéro CCCVIII, vol. I, p. 252, sous lequel figure un recueil de bréviaire, porte des 'Enionè rangés suivant les huit tons : « *Ordre des 'Enionè syriens de la Résurrection exécutés en huit tons.* » De même les *Canons* étaient chantés suivant les huit tons. Le même manuscrit porte à la page 253 : « *Canons de la Mère de Dieu, des Saints, des Défunts en général, et exécutés en huit tons.* »

V — LES « MAOURBÈ » (ܡܥܘܪܒܐ)

N° 734-764 ; - P. 462-477

Cette série comprend les antiennes du *Magnificat*.

Le Magnificat est l'un des cantiques bibliques que la liturgie fait figurer dans la prière publique. On le retrouve dans toutes les liturgies, tant orientales qu'occidentales, quoiqu'à une place différente. Celle qui lui est assignée dans la liturgie orientale est à la fin de Matines, dans cette partie qui est l'ὄρθρος des Grecs, ou *Laudes*. (1)

Nous retrouvons cette pratique dans la Règle de S[t] Aurélien et de S[t] Césaire d'Arles, au VI[e] siècle, qui l'ont empruntée à la liturgie syrienne ou palestinienne : « *Magnificat anima mea Dominum aut cum antiphona, aut cum alleluia... Sic omni die dominica et omnibus majoribus festivitatibus ab opere vacabitis.* » (2)

Le bréviaire férial des Syriens lui donne sa place à la fin des Matines, à la suite des neuf Odes, ou Canons. On retrouve ici un curieux vestige de ce dédoublement de l'office de Matines avec celui de Laudes. Le Magnificat avec une antienne, le psaume CXXXII avec son répons, les psaumes CXLVIII sq. et CXVI avec la grande doxologie, forment cet appendice de l'office des nuits qui reparaît ensuite dans l'office de Laudes à peu près textuellement.

Le plus souvent les antiennes du Magnificat comprennent cinq strophes.

---

(1) Cf. D. Baumer, *Hist. du Brév.*, t. I, p. 178, 227 ; t. II, p. 46. — La liturgie du Sinaï, au VII[e] siècle, admet le *Benedictus* et le *Magnificat* à Laudes.

(2) Migne, P. L., t. LXCVIII, col. 1102 : « *Gloria in excelsis Deo et capitellum omni dominica die dicatur.* » - On sait que le Magnificat forme avec le Benedictus la cinquième ode de l'ὄρθρος grec.

La collection du Commun de ces antiennes occupe, soit la partie générale du bréviaire festival, (t. I, p. 15), soit la deuxième partie du bréviaire férial (1). La plupart sont des traductions d'antiphones grecques. Elles sont groupées suivant les huit tons. Chaque ton comprend trois ou quatre mélodies différentes. Ici encore il y a eu appauvrissement, car primitivement il existait cinq mélodies pour chaque ton.

VI — LES « QONOUNÈ IAWNOIÈ » (ܩܢܘܢܝ ܝܘܢܝܐ) ou CANONS GRECS

N° 764-769. — 477-496.

Comme le mot l'indique, nous avons ici un élément étranger introduit dans la liturgie syriaque. Nous avons noté précédemment qu'il constitue la contre-partie de l'élément araméen des *'Enionè* ou répons psalmodiques.

Les *Canons* découlent du même principe, c'est-à-dire qu'ils sont une ornementation du morceau biblique qu'ils accompagnent. La seule différence qui les distingue des *'Enionè*, c'est qu'ils se trouvent joints aux neuf odes bibliques que la liturgie grecque surtout emploie à l'ὄρθρος. Cet emprunt à la liturgie grecque date du VIII[e] siècle qui fut le siècle d'or des mélodes grecs.

Voici comment nous le raconte Bar-Hébræus : « Depuis quand, écrit-il, et par qui les chants ont-ils été introduits dans l'église des Syriens ? — Au temps de St Jacques d'Édesse et de Georges des Arabes, commencèrent ces hymnes qui sont appelées Canons grecs, d'un homme instruit de Damas, nommé Qourini Bar Mançour, (St Jean Damascène) et d'un certain moine qui, chez eux, s'appelait Père Cosmas. C'est lui, l'inventeur des *Qouqlion*, (ܩܘܩܠܝܘܢ), κύκλιον, c'est-à-dire d'un genre de canons plus doux que ceux du premier ». (2)

Cet emprunt fait à des Chalcédoniens par des Monophysites a quelque chose de piquant. Bar-Hébræus sent le besoin de se justifier : « Quoique ce Qourini (St Jean Damascène) soit du parti des Synodéens (Chalcédoniens), comme il n'a pas osé, dans ses canons, mentionner toutes ces histoires conten-

(1) *Ethicon*, édit. Bedjan, p. 56 et 66.

(2) Cf. Baumstark, *Festbrevier* etc., p. 74. — A ces noms de St Jean Damascène († 754) et Cosmas de Maiouma († 750), il faut ajouter André de Crète († 724), Théophane le Confesseur († 638), etc.

Cf. Allatius, *De libris et rebus Eccles. Graec.*, p. 81-82.

tieuses qui ont provoqué la scission, ses canons ont commencé à pénétrer dans nos églises, tant en Orient qu'en Occident. »

Ces emprunts, commencés au VIII^e^ siècle, se poursuivirent jusqu'au X^e^ siècle. Nous trouvons de ce siècle un recueil de Canons grecs pour toutes les fêtes de l'année, ordonnés d'après le rit de Mésopotamie (1). Le manuscrit du British Museum, N° 14.513, contient un petit recueil de Canons grecs rédigé dans la première moitié du X^e^ siècle.

Pour le Propre du temps, on peut citer le manuscrit de Paris, N° 1555, composé dans l'île de Chypre. Deux autres manuscrits sous le titre de τροπολόγιον, contiennent des Canons pour les fêtes de la Vierge, des Saints et des Défunts.

Les Canons grecs eurent tout d'abord un grand succès, au point de triompher de l'élément purement araméen qui désormais semble faire double emploi. On prit le parti de recourir à un compromis dont les bréviaires d'aujourd'hui gardent encore la trace. Au *Safro*, est indiqué le plus souvent un 'Eniono, ou répons araméen, et, à la suite, un Canon grec. La rubrique indique qu'on est libre de choisir l'un ou l'autre. Les plus anciens témoins du mélange de ces deux éléments sont les *Catalogues* des manuscrits de Berlin, N° 16, (Sachau, N° 349) et du British Museum 14.679, qui appartiennent au XI^e^ et au XII^e^ siècles.

Le XV^e^ siècle marque l'époque des bréviaires. Les Canons, comme les autres hymnes, sont attachés aux fêtes ou au Propre du temps, et les collections individuelles disparaissent.

Quant aux mélodes grecs à qui serait dû l'original des Canons grecs, ou *Qonounè* il est à peu près impossible de le déterminer pour ceux qui sont actuellement en usage. Ceux, par exemple, du vol. VI-VII, qui correspondent à l'*Octoëchos* grec, ne se trouvent pas dans les livres grecs. C'est à peine si, ici et là, quelque hirmus est commun. Il serait pourtant très intéressant de retrouver l'original de ces compositions des mélodes grecs, surtout au point de vue rythmique, pour voir si les Syriens, en traduisant les hymnes des mélodes grecs, leur empruntèrent les divisions rythmiques, comme ils firent pour l'Octoëchos de Sévère. (2) Nous n'avons trouvé qu'un hirmus grec qui réponde de tout point à la division de la traduction syrienne.

---

(1) B. M. *add.* 17. 135, et *Catal.* Wright, p. 293.

(2) *Patrol. Orient.* (Graffin-Nau), t. VII, p. 80.

Baumstark a noté dans *Festbrevier* etc., p. 124, les quelques Canons qui ont leur original dans les livres grecs. Mais les divisions rythmiques ne concordent pas, au moins pour le canon de la Pentecôte que nous avons vérifié.

Les Qonounè syriens sont très loin d'avoir l'étendue des Canons grecs. C'est à peine si, pour chaque ode, on retrouve deux ou trois strophes, souvent moins encore. Quelquefois même des odes sont omises. La deuxième ode ne se trouve pas naturellement représentée, pas plus que dans les Canons grecs. On note, à la place, un verset 2 du Chapitre XV de l'Exode.

Les *Qonounè* sont rangés suivant les huit tons. Pour chaque ton, il a trois, quatre, cinq spécimens de mélodies s'adaptant à la longueur des strophes, qui est très variable. C'est pour cela que les Syriens d'aujourd'hui n'aiment guère l'exécution de ces Canons, le mètre étant beaucoup trop libre et la situation des accents et des cadences très pénible.

On les chante à l'office du matin de quelques dimanches et fêtes, ainsi que pour la bénédiction du saint Chrême et la cérémonie du sacre du Patriarche.

VII — LES « TAKHECHFOTHO » (ܬܰܟܫܦܘܬܐ)

N° 796-825. - P. 496-569.

Cette nouvelle série comprend des hymnes de longue haleine où le mélisme a libre jeu. On les nomme « *Takhechfotho* » (ܬܰܟܫܦܘܬܐ) dont le sens obvie est supplications, prières. Leur rôle liturgique est assez effacé. Elles peuvent être exécutées, selon le désir du maître de chœur, à la fin des Nocturnes, à la place du dernier *Bo'utho*, ou bien durant la messe, comme chant de communion.

Le manuscrit du XII^{e} ou XIII^{e} siècle, que nous avons analysé, les place à la suite des *Qolè Chahroiè*. Le scribe s'exprime ainsi : « Ensuite nous allons écrire quelques *Takhechfotho* de Rabbula. »

En effet, la plupart des manuscrits attribuent ces hymnes à Rabbula d'Edesse, († 435) et il n'y a pas de raison pour lui en refuser au moins une bonne partie. Cependant quelques-unes semblent bien avoir été prises dans les œuvres de S^{t} Ephrem.

Ce genre d'hymnes a dû avoir, en son temps, un grand succès, car, s'il faut en croire les Syriens, contre une quarantaine de chants aujourd'hui en usage, il y en aurait eu primitivement près de cinq cents.

Ceux qui sont actuellement connus sont divisés en huit tons ; et même, dans le manuscrit jacobite du XII^{e} siècle, selon la série des modes plagaux.

Le bréviaire de Mossoul, dans son Commun, les a édités, quoiqu'on puisse dire que leur place dans le bréviaire festival n'est pas traditionnelle.

De même, le bréviaire férial édité par Mgr Rahmani les porte à la fin du volume, c'est-à-dire à la place traditionnelle.

VIII — LES « TAWSFOTHO » (ܬܘܣܦܬܐ)

N° 825-884. - P. 569-625.

Cette série intitulée : « *Tawsfotho* », (ܬܘܣܦܬܐ) pourrait prendre tout aussi justement le nom de *Miscellanea*, car on y trouve un peu tous les genres représentés. Ce sont d'abord les chants de la *Messe solennelle*, durant l'habillement du Pontife, hymnes et répons que l'on exécute à divers moments de la Liturgie syrienne. Le tout comprend une vingtaine de mélodies spéciales pour la Messe, N° 825-856. Viennent ensuite les chants pour les *Ordinations*, N° 856-861, des chants divers pour le *temps du Carême*, N° 861-870, enfin quelques mélodies pour l'office de *Complies*, ou Soutoro, N° 870-879.

Il convient de signaler, dans cette série variée, les numéros 813 et 844. Ils marquent un *Teshbouḥto* (ܬܫܒܘܚܬܐ), ou acclamation de louange, tiré de l'Exode, chapitre XV, verset 20 sq., et suivi d'un avertissement du diacre au peuple, avant la lecture évangélique. Cette mélodie se chante pour les fêtes « du Seigneur », soit à la liturgie eucharistique, soit à l'office des Vêpres et des Laudes, avant la lecture de l'Évangile. La mélodie est d'une ampleur remarquable et assurément l'une des plus belles du Recueil. Dom Parisot en a édité un fragment, comme spécimen de vocalises caractéristiques dans le chant liturgique des Syriens. (1)

C'est surtout pour les chants de la Messe que nous devons déplorer un appauvrissement considérable. Les anciennes collections d'hymnes prévoyaient, pour la liturgie eucharistique, une foule de répons et de chants, sous les diverses rubriques de *Shoubo̱ho* (ܫܘܒܚܐ), de *Qolè dma'alto*, (ܩܠܗ ܕܡܥܠܬܐ) ou *Ma'nitho drozè*, (ܡܥܢܝܬܐ ܕܙܘܓ̈ܐ) de *Ma'nitho dqourobo*, (ܡܥܢܝܬܐ ܕܩܘܪܒܐ) de κεφάλαια (ܩܦܠܐ) dont il ne reste presque plus rien. De l'*Octoëcho* de Sévère, par exemple, le plus ancien recueil gréco-syrien comprenant les répons liturgiques pour toutes les fêtes de l'année, avec, en plus, les catégories d'hymnes que nous venons de mentionner pour la liturgie eucharistique, on serait embarrassé pour retrouver une dizaine de pièces qui aient échappé à l'oubli ; et cela sur 366 pièces qu'il comprenait au temps de la recension de Jacques d'Édesse. Le recueil passait pour avoir été en grande partie, l'œuvre

(1) *Musique Orientale*. — Extrait de *La tribune de St Gervais*, 1898, p. 22.

de Sévère. Mais il n'était probablement que le premier éditeur des répons en usage au IV^e^ et au V^e^ siècles, dans le patriarcat d'Antioche. (1)

Cet appauvrissement est dû, sans nul doute, à la manie dont souffrirent les Monophysites, de vouloir renouveler leur vieux répertoire par des compositions d'un genre plus moderne. Les genres purement mésopotamiens des *Qolè*, des *Madrochè*, des *Bo'wotho*, ont donné un coup mortel au premier recueil. Sa Béatitude Mgr le Patriarche Rahmani a essayé de remédier à cette lacune en éditant un petit recueil de ces hymnes.

Quand on songe au luxe avec lequel la liturgie latine a présidé à l'ornementation mélodique des chants du Sacrifice eucharistique, on ne peut que déplorer l'indigence de la liturgie syrienne. Les morceaux liturgiques édités par S. B. Mgr Rahmani sont empruntés aux manuscrits les plus anciens. Mais ce qui est perdu sans retour, ce sont les mélodies de ces pièces qu'on est contraint de vêtir d'habits étrangers pris dans la collection des offices. Si l'on compare ces quelques mélodies du *Graduel* syriaque aux huit cents et quelques de son Antiphonaire, on sera frappé de la disproportion musicale, et l'on constatera toute la différence qui sépare, à ce point de vue, le rit latin du rit syriaque.

IX — MÉLODIES DE MOSSOUL (ܡܘܨܠܝܐ)

N° 884-910 - P. 625-660.

Nous avons noté à diverses reprises, dans cette introduction, que plusieurs pièces liturgiques étaient restées sans mélodies. Il restait à combler cette lacune, dans la mesure du possible, en recourant à d'autres centres musicaux que celui de Charfé.

On a donc recueilli sur place, dans la tradition orientale de Mossoul, une série de mélodies qui étaient perdues dans celle de Charfé. C'est ce groupe de quelques mélodies qui occupe les dernières pages du Recueil. Un peu tous les genres d'hymnes s'y trouvent représentés, mais plus particulièrement les *Takhechfotho*.

Dom Anselme Chibas-Lassalle, O. S. B.

Jérusalem.

(1) Cf. *Introduction musicale*, p. 89.

وِكُـهاُب خَهَم	
هَهوَحُنا هَـنُحُم كُـ	
هُنُ ٱماوَسُه حكُـم حسُـهُب وَحُا	
هَهسكُـهُه	
معَسُا وُاباُا حسُهُا معَهاُا	
اُه هَهوُسُتـــا	
حسُهُا وِوَسهُب سُسُاوِ إِنُا	
حنُمكُه وِاُهوجُه حسُهسُهُم	
حنُمكُه وِاُهوجُه حسُهسُهُم	
قَهمَ حُمكُـهُا حُباُا	
هَهُ حُـنُهاُا وِحـــنُوُا	
قَـهوُا	
مَـهوُسُـــحُهس	

وِقُـا	Numéros
ماوسـ	900
—	901
ماوِي	902
ماوِب	902
—	904
—	905
ماوِه	906
—	907
ماوِه	908
ماوِـــ	909
ماوِـــي	910
ماوهـــا	
ماوهـــه	

مجُـه مَـــهوُمـــحُـــهس
مَحـــنُـــه وُهحـــهُا

4e Complies ou « Soutoro »

		Numéros
Ils sont venus pour me tuer	ܐܝܬ ܠܝ ܠܡܩܛܠ	870 – 878
Ma mère a envoyé ses deux fils	ܐܡܐ ܫܕܬ ܬܪܝܗ ܒܪܝܗ	879
Ma mère a deux fils	ܐܡܐ ܠܝ ܬܪܝܗ ܒܪܝܗ	880
Ma mère a deux fils	ܐܡܐ ܠܝ ܬܪܝܗ ܒܪܝܗ	881
Ma mère a deux fils	ܐܡܐ ܠܝ ܬܪܝܗ ܒܪܝܗ	882
Ma mère a deux fils	ܐܡܐ ܠܝ ܬܪܝܗ ܒܪܝܗ	883

IX

Mélodies de Mossoul

MÉLODIES DE MOSSOUL

Ma mère a deux fils	ܐܡܐ ܠܝ ܬܪܝܗ ܒܪܝܗ	871
Ma mère a deux fils	ܐܡܐ ܠܝ ܬܪܝܗ ܒܪܝܗ	872
Ma mère a deux fils	ܐܡܐ ܠܝ ܬܪܝܗ ܒܪܝܗ	873
Ma mère a deux fils	ܐܡܐ ܠܝ ܬܪܝܗ ܒܪܝܗ	874
Ma mère a deux fils	ܐܡܐ ܠܝ ܬܪܝܗ ܒܪܝܗ	875
Ma mère a deux fils	ܐܡܐ ܠܝ ܬܪܝܗ ܒܪܝܗ	876
Ma mère a deux fils	ܐܡܐ ܠܝ ܬܪܝܗ ܒܪܝܗ	877
Ma mère a deux fils	ܐܡܐ ܠܝ ܬܪܝܗ ܒܪܝܗ	878
Ma mère a deux fils	ܐܡܐ ܠܝ ܬܪܝܗ ܒܪܝܗ	879
Ma mère a deux fils	ܐܡܐ ܠܝ ܬܪܝܗ ܒܪܝܗ	880
Ma mère a deux fils	ܐܡܐ ܠܝ ܬܪܝܗ ܒܪܝܗ	881
Ma mère a deux fils	ܐܡܐ ܠܝ ܬܪܝܗ ܒܪܝܗ	882
Ma mère a deux fils	ܐܡܐ ܠܝ ܬܪܝܗ ܒܪܝܗ	883

		Numéros
٥٥٥ ٥٥٥٥	٥٥٥٥	841
٥٥٥٥٥ ٥٥٥٥٥ ٥٥٥٥٥	٥٥٥٥	845
٥٥٥٥٥ ٥٥٥٥٥٥٥	—	846
٥٥٥ ٥٥٥٥ ٥٥٥ ٥٥٥٥	٥٥٥	847
٥٥ ٥٥٥٥ ٥٥٥٥٥	٥٥٥٥	848
٥٥ ٥٥٥٥ ٥٥٥٥٥ (٥٥٥٥ ٥٥٥٥)	٥٥٥	849
٥٥٥٥ ٥٥٥	—	850
٥٥٥ ٥٥٥ ٥٥٥	٥٥٥	851
٥٥٥٥ ٥٥٥٥ : ٥٥٥ ٥٥٥٥	٥٥٥	852
٥٥٥٥٥ ٥٥٥٥ ٥٥٥٥	٥٥٥	853
٥٥٥ ٥٥٥	٥٥	854
٥٥ ٥٥٥	—	855

٥٥٥٥٥٥٥ ٥٥٥٥٥٥٥٥٥٥٥

2° Chants pour les Ordinations

٥٥٥٥٥٥٥٥ ٥٥٥٥٥٥٥٥٥	٥٥٥	856
٥٥٥٥٥٥٥٥٥	—	857
٥٥٥٥٥ ٥٥٥٥ ٥٥٥	—	858
٥٥٥٥ ٥٥٥٥٥ ٥٥٥٥٥	—	859
٥٥٥٥٥٥ ٥٥٥٥ ٥٥٥٥ ٥٥٥٥	٥٥٥	860
٥٥٥٥٥٥٥٥٥	٥٥٥	860 (bis)
— —	٥٥٥	860 (ter)

٥٥٥٥٥٥٥ ٥٥٥٥٥٥٥٥٥٥٥

3° Chants divers pour le Carême

٥٥٥٥٥٥ ٥٥٥٥٥	٥٥٥	861
٥٥ ٥٥٥٥ ٥٥٥٥٥٥٥ ٥٥ (٥٥٥٥ ٥٥٥٥)	—	862
٥٥ ٥٥٥٥ ٥٥٥٥٥٥٥ ٥٥ (٥٥٥٥ ٥٥٥٥)	—	864
٥٥٥٥ ٥٥٥ ٥٥٥٥	—	864
٥٥٥٥٥ ٥٥٥٥ ٥٥٥٥٥	٥٥٥	865
٥٥٥٥٥٥ ٥٥٥٥٥٥ ٥٥٥٥٥	—	866
٥٥٥٥٥ ٥٥٥٥٥	٥٥٥	867
٥٥٥٥٥ ٥٥٥٥٥ (٥٥٥٥ ٥٥٥٥٥)	٥٥٥	868
٥٥٥٥ ٥٥ ٥٥٥٥٥	—	869

هسلهلا لهمسلهلا

Numéros	وقا	
X22	لامهب	ئەوذا ذكم حهملا
X23	لامهه	مذمهر أهلا همها كس هذك
X24	لامها	سلسلا ووهلا لأدهمت

VIII

لاهصلهتلا

HUITIÈME CATÉGORIE : LES « TAWSFOTHO »

وكلهتلا ولمصهصلا وقهوذلا

1° Chants de la Messe

وكهاب خهم	لامهط	X25
أسك مخختح	لامب	X26
حنهموق سلامك	لامحا	X27 – X29
حهوخب هسل	لامدح	X29
أمحصا وؤمب دهنتا	لامحط	X30
أمها وسلهد	لامحب	X31
أمكسا فكمها (مقمها)	لامده	X32
— — أؤمصا	لامه	X33
هموذاكمهم	لامدا	X33
هحسة أومتا حهذما	لامدا	X34
أؤمذهب هذه هكدا	—	X35
هبهمه لاهما	لامحط	X36
هلا وهمحسا هوقهوهسا	—	X37
متكسسا حتسا	—	X38
قهكهمب هكسسا	لامف	X39
هكهكهمه : وحسة كمه	—	X40
هممكسلا ورهما	لامها	X41
— وسما	—	X42
أمحهمها مهووا	—	X43

[illegible]

		Numéros
[illegible]	[illegible]	800
[illegible]	[illegible]	801

[illegible]

[illegible]	[illegible]	802
[illegible]	[illegible]	803
[illegible]	[illegible]	804
[illegible]	[illegible]	805
[illegible]	[illegible]	806
[illegible]	[illegible]	807

[illegible]

[illegible]	[illegible]	808
[illegible]	[illegible]	809
[illegible]	[illegible]	810

[illegible]

[illegible]	[illegible]	811
[illegible]	[illegible]	812
[illegible]	[illegible]	813

[illegible]

[illegible]	[illegible]	814
[illegible]	[illegible]	815
[illegible]	[illegible]	816
[illegible]	[illegible]	817

[illegible]

[illegible]	[illegible]	818
[illegible]	[illegible]	819
[illegible]	[illegible]	820
[illegible]	[illegible]	821

ܟܬܒܐ ܕܡܙܡܪܐ

	ܦܐ	Numéros
ܠܐ ܟܝ ܐܢܐ ܕܟܬܒ ܒܝ	٨٣	783
ܒܣܡ ܐܒܐ ܘܒܪܝܐ	٨٤	784
ܐܝܟ ܕܐ ܐܦ ܐܢܐ ܐܟܬܒ	—	785

ܟܬܒܐ ܚܟܡܬܐ

ܦܬܓܡ ܘܐ	٨٦	786
ܐܝܕ ܘܟܬܒܬܗ ܒܐܒܗ	—	787
ܗܢܐ ܠܐ ܐܟܬ	—	788
ܒܪܟ ܐܒܐ ܕܫܡܝܐ	٨٩	789

ܟܬܒܐ ܕܡܙܡܪܐ

ܠܐ ܟܝ ܐܢܐ ܕܟܬܒ ܒܝ ܐܬ	٩٠	790
ܒܝܐ ܕܒܫܡܐ ܐܡܝܢܐ	٩١	791

ܟܬܒܐ ܐܬܪܝܐ

ܒܪܟܬܐ ܘܐܡܪ ܐܒ ܐܠܐ	٩٢	792
ܡܐ ܒܣ ܒܪܟܬܐ ܕܐܠ	٩٣	793
ܒܪܟ ܘܐܡܝܢ ܒܝܬ	—	794
ܐܝܕ ܘܙܡܪܗ ܒܪܟܬܐ	٩٥	795

VII

ܫܒܥܬܐ

SEPTIÈME CATÉGORIE : LES « TAKHECHFOTHO »

ܫܒܥܬܐ ܕܒܫܡܐ

ܡܟܫܟܚ ܡܢ ܠܐ ܕܒܫܡܐ	٩٦	796
ܒܫܬܒܐ ܘܒܪܟܡ	٩٧	797
ܠܐ ܡܘܡ ܫܘܝܚ	٩٨	798
ܡܢ ܠܐ ܢܚܐ	٩٩	799

VI

هُـنَّـهوْتْـــا هَـهوُتْـــا

SIXIÈME CATÉGORIE : LES « QONOUNÉ»

لهْـحُـهُا هَّبهُـدُـــا

Numéros	وُفَـا	
764	ماحـا	كَـهمْبوُنَـا لَكُـهُا
765	ماحس	ٱلماؤُبهِ ٥ٱلمَكَـبْـمِ كُدحَ
766	—	وَحَـهَوِ إِوُٱا هلا ماهوُا
767	ماحـهِ	كَـسحُـمُا مَهنُم أيه هَهوُجـه
768	ماف	دَبِ كَـهقَهُا هدَهمـنُم هَوِّه
769	ماقـا	عهُوكُه هَكـهُهُحُـهُا

لهْـحُـهُا ماوُمـنُـــا

770	ماقـا	أه دَلا كَـهقَهتـم
771	ماقص	كُـهم هَهـزُو كُـحـهَ
772	ماقـهِ	هُـهِ شَهـهدُا كَـحـسُـا
773	—	كَـهَسه هُم كَـهمهقَهتَ وَٱاهُهدُا
774	ماقب	دَبِ رُكـهُا ووُهدُا
775	ماقـه	لَاكُـهُا وِكَٱاهُـنُا وِنَهوُا

لهْـحُـهُا ٱلكَـهمُـنُـــا

776	ماقه	حَـهُدُا وِٱاهِكِـهِ حَبِ سَهـهـنُا
777	—	كَـهتَهُس هتَهدُا سَهُم أهدُا

لهْـحُـهُا وَّحُـحُـنُـــا

778	ماقـا	مهَحُس أيه هَهنُا هَكـحُا
779	—	كُـهِ وِٱرهَهبه تَهوُهِ دَاوُحُا
780	ماقس	دَبِ كَـهلا هدَهوِنُا
781	ماقس	لهَكـسُا أحهَهوُهَـا
782	ماقهـ	هَه وِدَبِهَهنُا وِهَـلَاهُـا

	وقف	Numéros
فصل الكلمة		
كتب وقف ومنه حرمهن	اهـ	743
لكتب وأمكنت أمه وكتبها	—	744
مكبا لكتبا حكمتها	—	745
فصل وصلها		
كتب نهدف وتعم مكفم	اهس	746
كتب قاما وتمكنه مكبا كتبها	—	747
أتم هكتها وكتبت	—	748
فصل معهمها		
أهتبا وهو في سنيمه	اهع	749
هم وكتفكتها هذا مكبا.	اس	750
كتب وكتبلا هم هونا	—	751
فصل هكمها		
كتبلا هم هكتها ولا قومها	اس	752
في معهمتم هوقتم كتب	احا	753
مكتمكتب فتحتها حكمتها	—	754
فصل هحمكها		
والمتبا دمهمهوت	احد	755
مكبا لكتبها مهدهوه وتكتمها	—	756
كتهه والمكتب كتبانه	—	757
مكنه كتب حكمتها وقتها ومتبهمتها	احي	758
هتم هب والمتات تمندا	—	759
فصل المهمكها		
كتهه مكبا كتبا والمجهم	احب	760
أهدا وقتها ولا مهتهمتها	احه	761
هوقتم دكتم لأهدا مهتهتها	—	762
كتب أهدا لا مرة كتها	احه	763

	وُقُا	Numéros
حَنُوْا مَبْمِيكُا : لَهُصْحَتَ هَزَمَهِ حَبْا وُقُبِ	١٨٣	714
أَبِهِ وَحَزَمْهَهِ :هَكَحُا هَمُسُا	١٨٤	715
هَهَمُا مَبْمِيكُا	—	716
حَنُبِ وُقِنُا : حَهُنُا هَهُمَا	—	717
هُا وُلِنُا أَبِهِ حَهَهحُسُا	١٨٥	718
هُا هَفَسِنُا هَقَانُا	—	719
حَنُا وُحِشَهَضُه	١٨٦	720
كَنُهُا حَبِوُمِتَ	—	721
قُحِلَا وُوِوَّفَتَ : هُمْ هَبِهُسُا كَهَهَسُسُا	١٨٧ ـ ١٨٨	722 ـ 730
هَزَمَهِ وَمِكْبِأَبِ	١٨٨	730
مُنُا وَحَزَهَا	١٨٨	731
أَسَهِ اهَزَ هَهحُسُا	١٨٨	732
حَهُنُا هَهَا أَادَنُبِ كَهَا كَهُا	—	733
سَهَهسُا هَهَ كَسَ : أَحُا هَبِهَا	—	734 (bis)

V

هَهوْحُا

CINQUIÈME CATÉGORIE : LES « MAOURBÉ »

هَمِسُكُا هَبِهُمِسُكُا

هَكَهكَحَتَ هَبِهَا	١٨٨	734
كَحَتَ وَأَهَّمَتَ هَهحَهُوْا	—	735
لَهَصْحَتَ هَزَمَهِ حَبْا وُقُبِ	١٨٩	736
أَسَحُا وِهَبِ هَكَحُا	—	737

هَمِسُكُا لَاوْمِتَّسُكُا

وِحُا هَهَهَحُسُا هَكَحَهَ هَهوْتَا	١٨٩	738
حَنُلا هَهَهَا حَهَهوْا هَهَهَسَا	١٨٩	739
حَهَنَ وِهَمِ هَهَهَتِسُا حَهَهوْا هَهَهَسَا	—	740
كَهَوْهَمِ هَهَهَتِسُا	—	741
هَكَهكَحَتَ هَكَحَهَ لَهَحُهَا	١٩٠	742

	فقرا	Numéros
فصل الحاء		
حسنة تسهيم : دبة مذبح	٤٨٥	685
حتم تمتعوا هم نعوا : حزمة أمة مت هؤا هكذا	٤٨٦	686
هو إلهنا فلا ثاني له : هكذا حق هكذا هي	—	—
لا أخاف الشر	—	687
هكذا حنة : أما هنا خاف	—	688
فلا نعقله : لعل هي متعب	٤٨٩	689
سهنه حمدا	—	690
مقسا وهبك نعمة	٤٩٠ – ٤٩١	691 – 693
أحسنت هنا هلا	٤٩٢	693
خاف هبه	—	694
نعوه وهكذا حنا وإلا	—	695
أباوحنت هنا	٤٩٥	696
أيه وحركت	—	697
لا هنا وسعة	٤٩٦ – ٤٩٧	698 (et) 698 (bis)
حنا ولا وقت	٤٩٨	699
فصل الدال		
نعوا وقتا هنا : وسا حسا هكذا	٤٩٩	700
حقه نعوا كاما : حمعا ووحنة هبعا	٥٠٠	701
لأمنا هكذا وهنا بعثوا	—	702
ركحا أنا وسا : حب هنت وحن هيوم	—	703
منعا وسه حزا : هكذا وهلا هنب	٥٠١	704
ملأ وهدا : هم نوا أيه أن حن سنا	—	705
نعنا : حقه لهحقه	٥٠٢	706
حيه خبا هوا : هذا حكمه حتبا	—	707
حمعه من : لهحمه حنا وقب	—	708
عبه حكم هنت عبه حكم	٥٠٣	709
حب هنن وحنا لهذا	—	710
قهكمه أحب كم	—	711
فصل الميم		
حبة هنن هكبا خبا اها سبا	٥٠٤	712
نعم حكمة هبعا	—	713

الحروف المهملة

		Numéros
ا	ألف	657
ب	باء	658
ت	تاء	659
ث	ثاء	660
ج	جيم	661
ح	حاء	662
خ	خاء	663
د	دال	664
ذ	ذال	665
ر	راء	666
ز	زاي	667
س	سين	668
ش	شين	669
ص	صاد	670

الحروف المعجمة

ض	ضاد	671
ط	طاء	672
ظ	ظاء	673
ع	عين	674
غ	غين	675
ف	فاء	676
ق	قاف	677
ك	كاف	678
ل	لام	679
م	ميم	680
ن	نون	681
ه	هاء	682
و	واو	683
ي	ياء	684

Numéros		
628		
629		
630		
631		
632		
633		
634		
635		
636		
637		
638		
639		

[illegible]

640		
641		
642		
643		
644		
645		
646		
647		
648		
649		
650		
651		

[illegible]

652		
653		
654		
655		
656		

	وُفا	Numéros
أه هُههُم	ههه	547
نُسقُ هَهُت وُهتُا وهُه هُزمُه	ههه	548
أز وُا وُحمُت : ثب نُقف هُم كُه هُزا	ههس	549
هدُهوُاه وُهمُسُا هُحكم	ههق	550
فهوُفُلُ هُزت بُوُب	هـ	551
حاهمُسُه وُركُحُا هُدحُ سُتُا	هدا	552
إوُاه وُركُحُا هُفمُا	هدح	553
أه أسُت نُاأل	هد	554

IV

حسُسُتُا

QUATRIÈME CATÉGORIE : LES « 'ENIONÉ »

لهحفُا هُبُحسُا

سكُمُه كُ	اهل	611
نُههوُا وهُم نُههوُا : حهُهحهُا هُبُههُا	—	612
هُلاهُا وُنُههوُا هوُوهُا	اهب	613
نُهههُا وقُحتُا هُزمُا : حزُا وُجزُا حهزحهُا حهُهلا	—	614
هُهُبُ كُ هُسُمُا نُههوُا	—	615
كُسحُسُا هُوُم أيه هُوأحه	اهه	616
نُه قُتُمُا هههُسُتُسُا : حهُهحهُا هُدُه هُههتُا	—	617
فُحهُم بحُسُهُمُا : قُلا هُتُحهُا	—	618
نُه هُنُم وُحُسُلا	اهه	619
هُهُبُمُ كُركُسهُا : هُهُبُمُ حههُه هُلاً	—	620
نُحس وُلحهُحهُا : سُتُب كُهُسُه	اهـ	621
حهُهحهُا هُبُههُا : أه هُههوُا هُبُههُا	—	622
وُحهُه وُنُههُا	—	623
هُههُحسُبُمُ : إوُا كُ إوُا كُ	اهس	624
وكُسلا ضُابُه وهُسُ	—	625

لهحفُا هُاوهُسُا

أيه وكُحهُحهُا هُزُسُه	اهف	626
هههُسُا أُابكُ : هُهحسُا كُههُسُا	—	627

مقطوعات إضافية

Numéros	أبجد	مقطع	صفحة
569	—	أغنية حزينة من الجبل.	596
570	—	أغنية. أغنى على أغصانها	597
571	لو	أغاني الحصادين : مقطع مغنى وجوقة	598
572	—	أغنية عن الحب والخمر	599
573	لا	أغنية الحصاد : جوقة تردد أغنية	600
574	لب	أغنية الحب والخمر	601
575	لج	أغنية الحصاد تبدأ بمقطع	602
576 – 577	لد – لو	أغنية الحصاد في قرية معلولا : مقطع ومقطع	603 – 606
578	لز	أغنية الحصاد المسيحية : أغنية : أيها الحصادون	606
579	لح	أغنية الحصاد : جوقة تردد أغنية	607
580	لط	أغنية الحصاد المسيحية : مقطع	608
581	مي	أغنية الحصاد : مقطع ومقطع	609
582	—	أغنية الحصاد : أغنية الحصاد	610

مقطوعات إضافية

514	معط	أغنية حزينة	
515	معك	مقطوعة الأغنوة في غناء	
516	معم	أغنية الحصاد : جوقة في غناء	

	وُفا	Numéros
هَكسَلاهِوِ	محس	507
هِنَا كسه هَنهُا	محص	508
سَبِ هَفُنهُا	مما	509
هَهشف ذَائا	محا	510
أهكا وشهنتا	محت ـ محه	511 ـ 511 (bis)
خلا خه وُمنا	محه	512
أهمَ وكسنهُا	—	512 (bis)
حسُنهُا وهَنهَ أفهمه : أهِنَ هنهُا	محا	513

III

هُبوّهـــا

TROISIÈME CATÉGORIE : LES « MADROCHÉ »

هَحدثا وهُنه هَنهُا	مسه ـ معب	514 ـ 522
— وأحا حكَجِ هَبُا	معب ـ معمس	522 ـ 530
— وهَبهِ قَهكَههِ	معمس ـ معصح	530 ـ 544
— وقَنوُههُا	معد ـ معجم	555 ـ 563
— وكَكَه هَحكا : هكَهُا هُعكَه·	معجم ـ معب	563 ـ 563 (bis)
— وهُهدُحتَ أوُنا : خَمبُههقَوهُم	معب ـ معه	564 ـ 565
— وهُهدُحتَ أوُنا : حِحَه هُم هَزهُا	معه ـ معمس	565 ـ 566
— وُاهَوُّكة هَبُه مَكَهوُا	معمس ـ مو	566 ـ 568
— وهَنهَتَ ثُم هَنَهاُا هَة : أه نسُا وُبِ هُم	— —	— —
— وتههَب كُر وُهُا : هُا هكَيئلا هَة	مس ـ مرا	568 ـ 570
— وُهبُا نههوُا أتَر هُزهُا	مرا	570
— وأه خههنُا وأحنُا	—	571
— وأفنُا وُبِ هأهنَهُا	مرح	572
— وتهنُا لهكَهُا	—	—
— وُحهَههكهُا هُنا وُهَبِ	—	573
— وُاهبُه خقَهُا : أهكُا هَنهَه	مرا	574
— وُبرَجِ خُزهُنا : خلا خه حسه	—	575
— وُاوُه بهُا	مرو	576
— وا أو وتهسُهُا	مرهه	577
— وأده كَههَب	—	578

		Numéros
حرّفا سزاهقه أحمّتبا	مرد – مره	262 – 271
حمّتلا وهكم أهوّها	مره – فر	271 – 280
حزّهما حصّهب أنبتم	فر – فا	280 – 289
حزّهما وهكّبه حه قانتا	فا – فمد	289 – 300
حهّوكب هنّا	فمد – فمه	300 – 309
وّبها لا نسكا	فمه – فهر	309 – 318
همّب كـه حنّعت	فهر – فهس	318 – 327
لا حبّنا ولا كـههّدها	فهس – فهر	327 – 337
لا هههّلحـمّم	فهر – فلهّ	337 – 348
كب هذا هـنّهتم	فلهّ – فمه	348 – 357
حمّحـدها وّههّا	فهر – فهلهّ	374 – 383
هلّلا هنّهـنّا	فهلهّ	383
هم أحا هذا وتب كم	فهلهّ – فده	384 – 394
همّسا لا أههّا هتم	فده – فف	394 – 402
همّكم تههوّا وأمّعها	فف – فهه	402 – 411
همّوا أقمّههتت	فهه	411 – 411 (bis)
همّوا هوه قتّها	فهه – فرا	412 – 422
همّوا هكّبه كرّتكم	فرا – فرح	422 – 421
حلا خهذا وحهتّها	فرح – فرهّ	421 – 435
حم حكههم هبّتتس	فرهّ – فرح	435 – 438
هكّس كـ أوحه	فرا – فهر	438 – 448
هبّتمّه كّلها وؤهما	فهه – فنه	357 – 366
هبّتمّه كّلها وزقا	فنه – فهر	366 – 374
هحكّمت هنت	فهر – هه	448 – 457
هحكّمت هنز	هه – هف	457 – 466
هوه حبّؤست	هف – هر	466 – 474
هههكّسم	هر – همه	474 – 483
هكّهه وادا	همه – همه	483 – 485
أؤههم حتكّها	همه – همف	485 – 497
هلا وههوّحت هم أكّها هتلا : أؤها حنحّهاه	همف – هده	497 – 505

هتلا ختنا

3e Les « Qolé Ghnizé »

قوت حمكّها	هده	505
وتس حز هكّها	هدا	506

II

ⵓⵎⵍⴰ

DEUXIÈME CATÉGORIE : LES « QOLÉ »

ⵓⵎⵍⴰ ⵃⵓⵔⵉⵜ

1° Les « Qolé Chahroyé »

ⵜⴰⵡⵔⵉⴼⵜ	ⵜⴰⵏⵉⵎⵔⵓ	Numéros
ⵜⵉⵏⵜ ⵉⵜⵜⵓⵙⵙⵏ	ⵎⵙ – ⵏⵓ	65 – 73
ⵜⵉⵏⵜ ⵉⵜⵜⵓⵙⵙⵏ	ⵏⵓ – ⵛⵃ	73 – 82
ⵜⵉⵏⵜ ⵉⵜⵜⵓⵙⵙⵏ	ⵛⵃ – ⵀⵎⵙ	82 – 91
ⵜⵉⵏⵜ ⵉⵜⵜⵓⵙⵙⵏ	ⵀⵎⵙ – ⵙⵓ	91 – 100
ⵜⵉⵏⵜ ⵉⵜⵜⵓⵙⵙⵏ	ⵙⵓ	100
ⵜⵉⵏⵜ ⵉⵜⵜⵓⵙⵙⵏ	ⵙⵓ – ⵙⵎ	101 – 109
ⵜⵉⵏⵜ ⵉⵜⵜⵓⵙⵙⵏ	ⵙⵎ – ⵜ	109 – 119
ⵜⵉⵏⵜ ⵉⵜⵜⵓⵙⵙⵏ	ⵜ – ⵜⵔ	119 – 129
ⵜⵉⵏⵜ ⵉⵜⵜⵓⵙⵙⵏ	ⵜⵔ – ⵜⵖ	129 – 137
ⵜⵉⵏⵜ ⵉⵜⵜⵓⵙⵙⵏ	ⵜⵖ – ⵡⵓ	137 – 146
ⵜⵉⵏⵜ ⵉⵜⵜⵓⵙⵙⵏ	ⵡⵓ – ⵡⵎ	146 – 154
ⵜⵉⵏⵜ ⵉⵜⵜⵓⵙⵙⵏ	ⵡⵎ – ⵡⵛ	154 – 163
ⵜⵉⵏⵜ ⵉⵜⵜⵓⵙⵙⵏ	ⵡⵛ – ⵢⵍ	163 – 172
ⵜⵉⵏⵜ ⵉⵜⵜⵓⵙⵙⵏ	ⵢⵍ – ⵢⵎ	172 – 186
ⵜⵉⵏⵜ ⵉⵜⵜⵓⵙⵙⵏ	ⵢⵎ – ⵢⵏ	186 – 191

ⵓⵎⵍⴰ ⵙⵛⵉⵃⵉⵎⵉ

2° Les « Qolé Shehimé »

ⵜⴰⵡⵔⵉⴼⵜ	ⵜⴰⵏⵉⵎⵔⵓ	
ⵜⵉⵏⵜ ⵉⵜⵜⵓⵙⵙⵏ	ⵢⵏ – ⵢⵓ	191 – 203
ⵜⵉⵏⵜ ⵉⵜⵜⵓⵙⵙⵏ	ⵢⵓ – ⵢⵢ	203 – 216
ⵜⵉⵏⵜ ⵉⵜⵜⵓⵙⵙⵏ	ⵢⵢ – ⵢⵙ	216 – 225
ⵜⵉⵏⵜ ⵉⵜⵜⵓⵙⵙⵏ	ⵢⵙ – ⵢⵛ	225 – 234
ⵜⵉⵏⵜ ⵉⵜⵜⵓⵙⵙⵏ	ⵢⵛ – ⵢⵀ	234 – 243
ⵜⵉⵏⵜ ⵉⵜⵜⵓⵙⵙⵏ	ⵢⵀ – ⵢⵖ	243 – 252
ⵜⵉⵏⵜ ⵉⵜⵜⵓⵙⵙⵏ	ⵢⵖ – ⵣⵓ	252 – 262

TABLE DES MATIÈRES

I

PREMIÈRE CATEGORIE D'HYMNES: LES « BOWOTHO »

		Numéros
1° :		
		1 – 33
—		34 – 44
—		44 – 46
—		47
—		48 – 51
—		52
—		51 (a) 882
—		53 – 65
—		881
2° :		
		1 – 34
		38
—		842
—		840

P. 411, nº 610, 1ère portée, 4e mesure, au lieu du 2e *do*, lire *si*.

P. 442, nº 681, 8e portée, commencement de la 3e mesure, au lieu de , lire 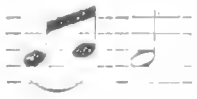

P. 449, nº 698, 2e portée, 1e mesure, au lieu de , lire 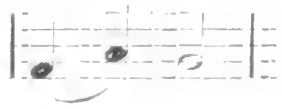

P. 457, nº 720, 1ère portée, 5e mesure, au lieu de *ré*, lire *do*.

P. 469, nº 748, 3e portée, 3e mesure, après $\frac{3}{4}$ lire *ré* noire.

P. 499, nº 798, 3e portée, 5e mesure, au lieu du 2e *ré*, lire *mi*.

P. 544, nº 815, 3e portée, au lieu du 2e *la*, lire *sol*.

P. 566, nº 823, 2e portée, au lieu du 2e *la*, lire *sol*.

P. 571, nº 827, 3e portée, 5e mesure, au lieu du 2e *si* ♭, lire *la*.

» » 4e portée, 1ère mesure, au lieu du 2e *si* ♭, lire ré.

P. 574, nº 831, 5e portée, au lieu du 1er *do*, lire *la*.

P. 576, nº 832, 1ère portée, au lieu de :

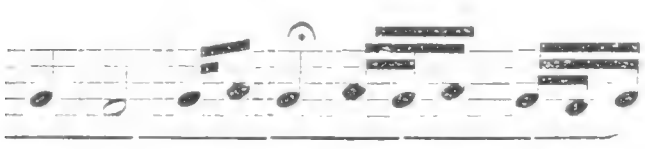 lire : 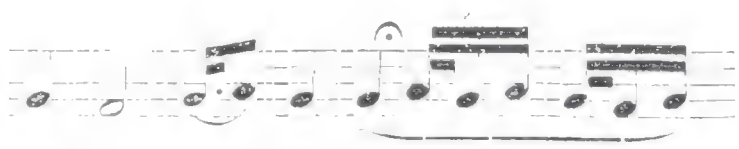

P. 585, nº 844, dernière portée, au lieu du 1er *ré*, lire *si*.

P. 615, nº 873, 2e portée, 3e mesure, au lieu de *la*, lire *sol*.

P. 616, nº 876, 2e portée, 2e mesure, au lieu de *mi*, lire *ré*.

P. 173, n° 230, 1ère portée, 3e mesure, au lieu de *do* 𝅗𝅥, lire *do* 𝅗𝅥.

» » » 5e mesure, au lieu de *mi*, lire *ré*.

P. 180, n° 237, 2e portée, dernière mesure, au lieu de *si*, lire *la*.

P. 192, n° 262, 3e portée, 1ère mesure, au lieu de *sol-la*, lire *la-si*.

P. 205, n° 284, 4e portée, 1ère mesure, au lieu de *la*, lire *sol*.

P. 215, n° 306, 5e portée, 1ère mesure, au lieu de *mi*, lire *fa*.

P. 221, n° 315, 3e portée, au lieu de , lire 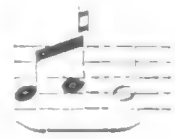

P. 228, n° 328, 2e portée, 3e mesure, au lieu du 1er *sol*, lire *fa*.

P. 246, n° 357, 4e portée, 1ère mesure, au lieu de *mi*, lire *fa*.

P. 253, n° 364, 4e portée, 6e mesure, au lieu du 1er *fa*, lire *mi*.

P. 254, n° 365, 1ère portée, 7e mesure, au lieu de *la-sol*, lire *si-la*.

P. 262, n° 373, 1ère portée, 8e mesure, au lieu de *mi*, lire *fa*.

P. 271, n° 386, 2e portée, 4e mesure, au lieu des 2 *croches*, lire 2 *blanches*.

P. 282, n° 401, 1ère portée, 1ère mesure, au lieu de 2 *noires*, lire 2 *croches*.

P. 286, n° 413, 2e portée, 2e mesure, au lieu du 2e *fa*, lire *mi*.

P. 300, n° 443, 6e portée, 2e mesure, au lieu du *la*, lire *mi*.

P. 302, n° 446, 2e portée, 4e mesure, au lieu du *fa*, lire *la*.

P. 305, n° 455, 1ère portée, au lieu de $\frac{3}{2}$, lire $\frac{3}{4}$.

P. 318, n° 491, 1ère portée, ajouter un *sol* entre *mi-sol*, et reculer d'une syllabe le texte syriaque.

P. 338, n° 513, 7e portée, 2e mesure, au lieu de $\frac{4}{2}$, lire $\frac{3}{2}$.

P. 319, n° 531, 1ère portée, 5e mesure, au lieu de 2 *croches*, lire 2 *noires*.

P. 359, n° 540, 1ère portée, au lieu du 3e *sol*, lire *la*.

P. 362, n° 544, au lieu de *fa dièze*, lire partout *sol dièze*.

P. 387, n° 565, 4e portée, à la suite de ܡܬܟܫܠ , ajouter sous les mêmes notes ܘܐܬܢܗ ܗܟܢܐ

P. 398, n° 582, 3e mesure, lire :

ܗܬܟܫܠ ܘܡܟܫܗ ܘܐܬܢܗ

P. 41, nº 56, 1ère portée, 1ère mesure, au lieu de *ré-mi*, lire *fa-sol*.

P. 45, nº 63, 5e portée, lire : 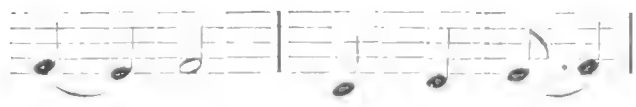

P. 53, nº 70, à partir de la 3e portée, placer tous les signes 𝄐 sur la *blanche précédente*.

P. 57, nº 76, 5e mesure, à partir du dernier *do*, le texte syriaque est en avance d'une syllabe sur les notes.

P. 58, nº 78, 1ère portée, 4e mesure, lire :

P. 66, nº 89, 3e portée, 3e mesure, lire :

P. 67, nº 90, 6e portée, lire tous les *si*, si, ( ).

P. 71, nº 95, 4e portée, 2e mesure, *(mi)*, au lieu d'une *noire*, lire une *blanche*.

P. 73, nº 97, 5e portée, 2e mesure, au lieu du *sol* final, lire *la*.

P. 74, nº 99, 4e portée, 1ère mesure, lire ainsi : 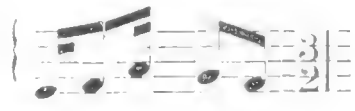

P. 75, » 4e portée, 4e mesure, »

P. 78, nº 105, 2e portée, 1e mesure, lire ainsi :

P. 85, nº 111, 5e portée, 2e mesure, au lieu de $\frac{3}{4}$, lire $\frac{3}{2}$.

P. 87, nº 116, 4e portée, 3e mesure, ajouter *sol* entre *fa-la*.

P. 89, nº 118, 1ère portée, 1ère mesure, supprimer 𝄽.

P. 93, nº 124, 4e portée, entre la 5e et la 6e mesures, ajouter : 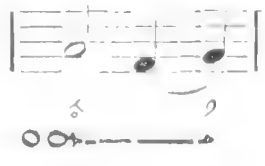

P. 97, nº 133, 1ère portée, 5e mesure, au lieu de *mi-fa*, lire *fa sol*.

P. 121, nº 164, 3e portée, 5e mesure, au lieu de $\frac{3}{2}$, lire $\frac{3}{4}$.

P. 132, nº 173, 1ère portée, 4e mesure, lire *fa* le 2e *mi*.

P. 154, nº 200, 1ère portée, 5e mesure, au lieu de *la blanche*, lire *la noire*.

P. 166, nº 217, 4e portée, dernière mesure, au lieu de *si*, lire *la*.

P. 168, nº 221, 2e portée, 3e mesure, au lieu du 2e *fa*, lire *sol*.

ERRATA

P. 6, n° 8, 1ère portée, dernières mesures, lire ainsi :

P. 7, n° 9, lire le 1er *la* :

P. 7, n° 9, 4e portée, supprimer, au commencement :

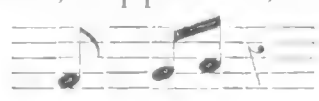

P. 12, n° 15, 2e portée, 7e mesure, lire ainsi :

P. 13, n° 16, entre la 6e et la 22e mesure, lire tous les *si* ainsi :

P. 13, n° 17, 3e portée, lire ainsi :

P. 14. n° 18, 6e portée, 1ère, 3me, 7me, 8me mesures, lire ainsi :

P. 16, n° 21, 3e portée, à la fin, lire ainsi :

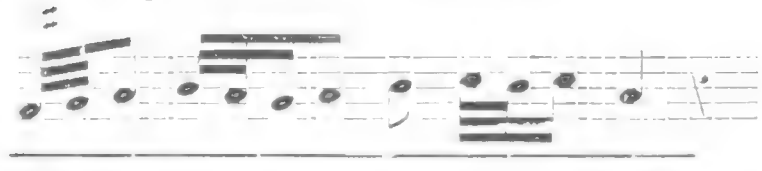

P. 20, n° 25, 2e portée, à la fin, lire ainsi :

P. 22, n° 28, 4e portée, 6e mesure, au lieu du 2e *fa*, lire *mi*.

P. 25, n° 33, après le 1er soupir, au lieu de *la*, lire *si*.

P. 32, n° 40, 2e portée, 4e mesure, au lieu de , lire

P. 38, n° 50, 2e portée, 2e mesure, lire ainsi :

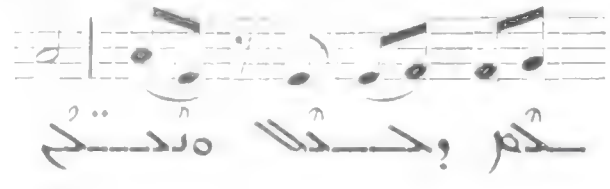

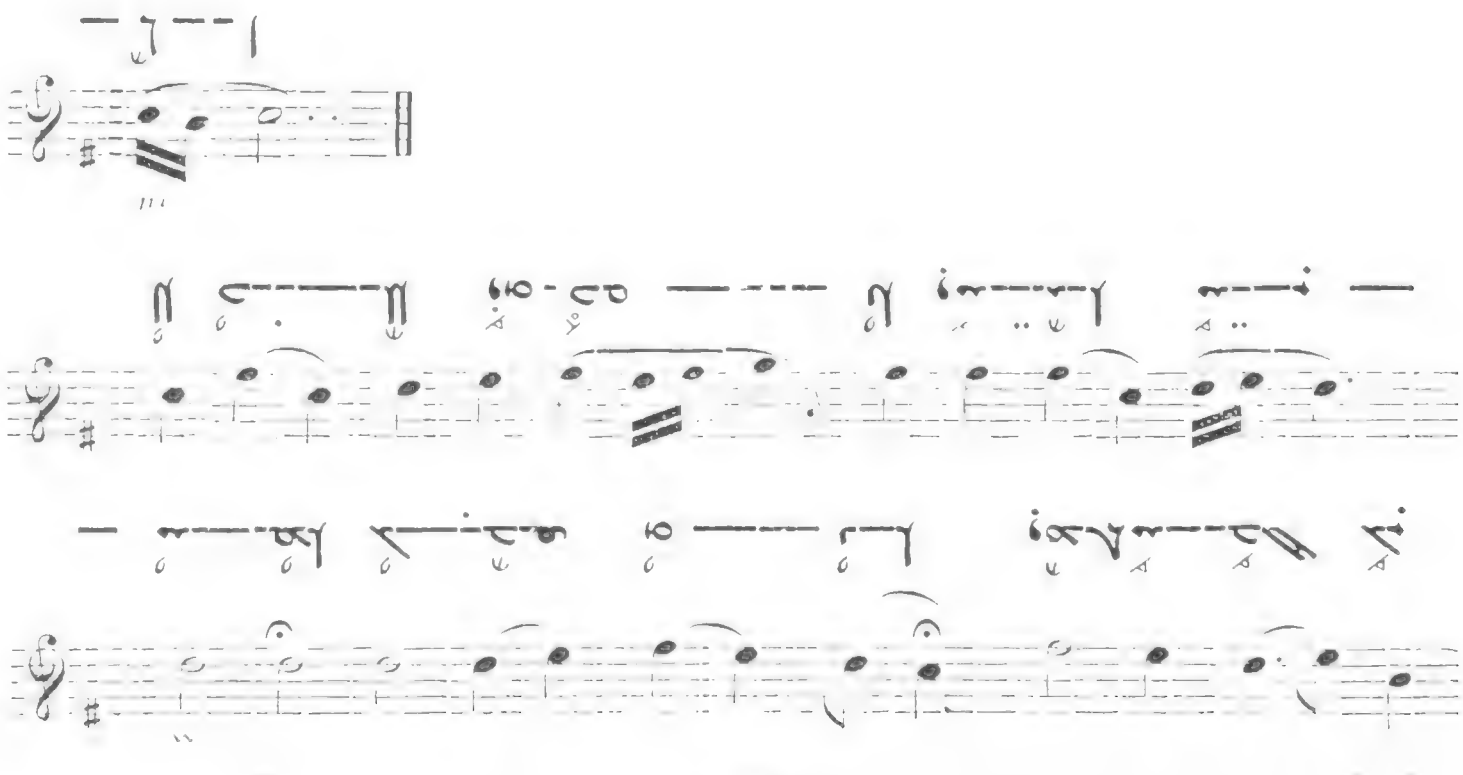

Allegretto

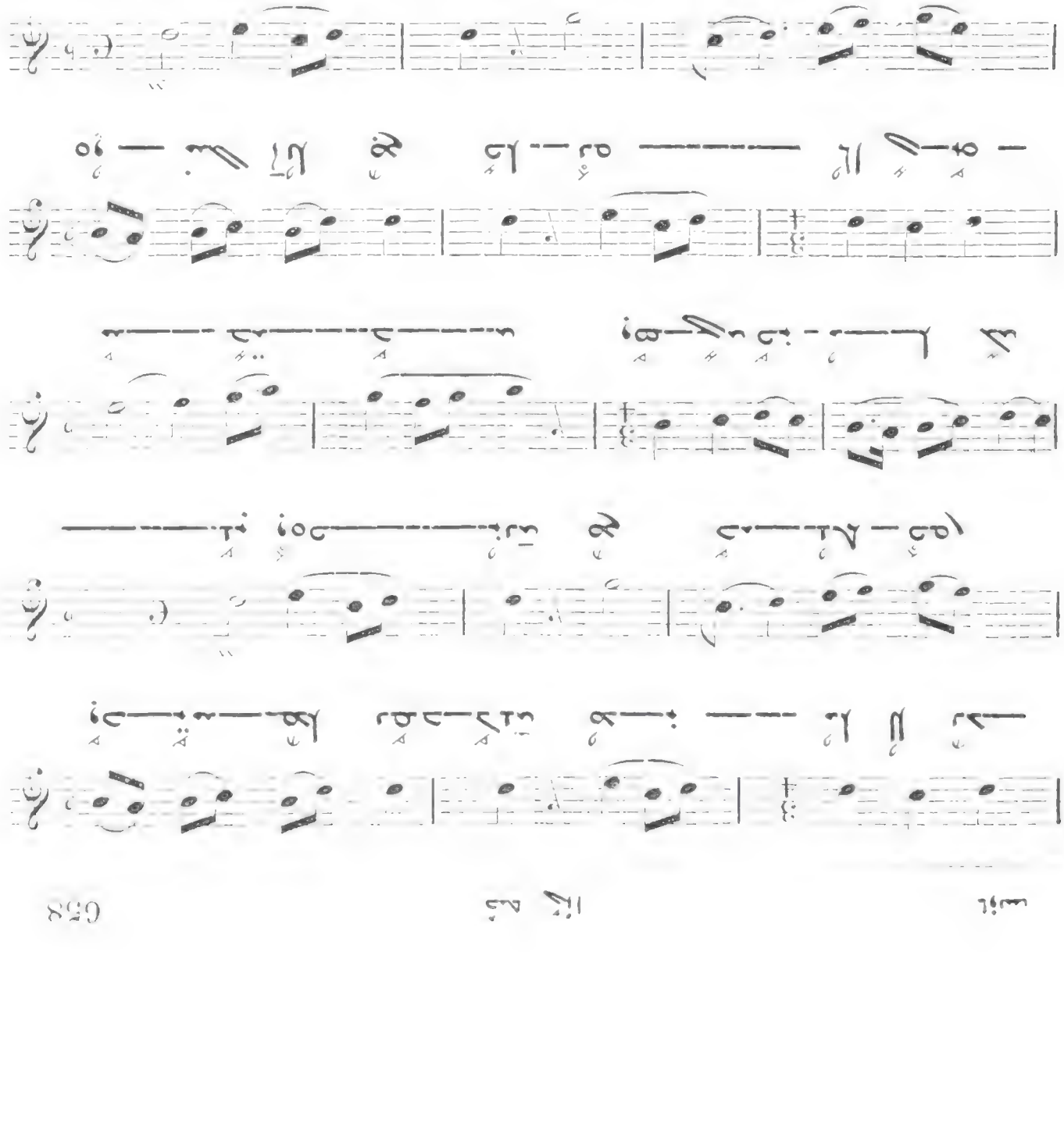

Andante

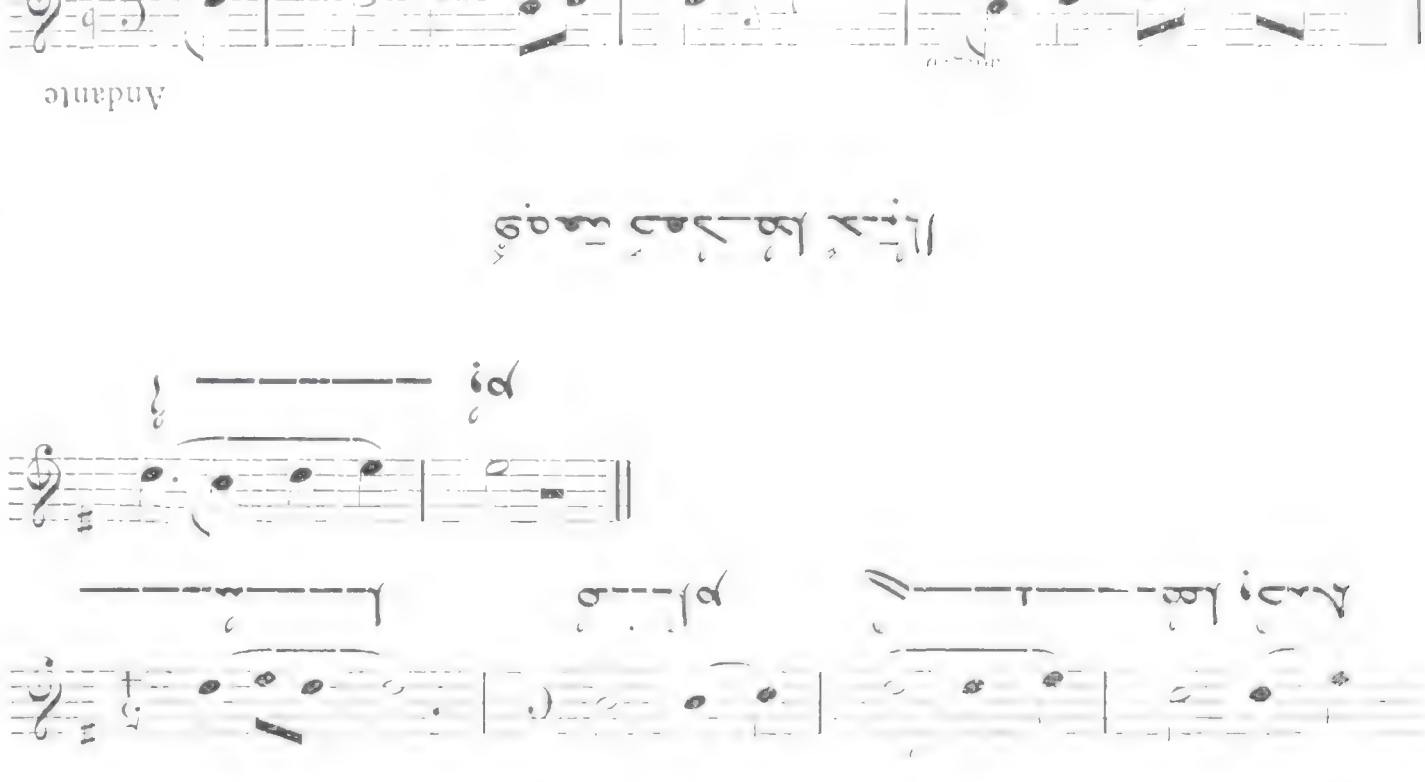

Allegro molto

III
V

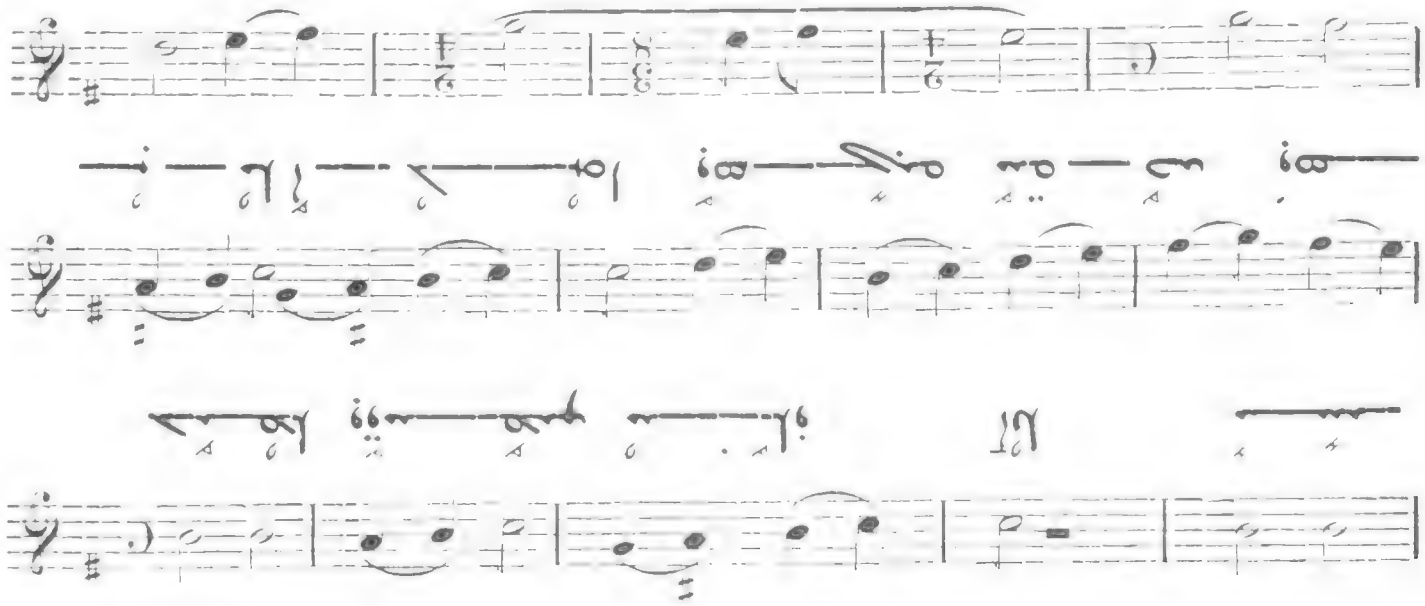

906

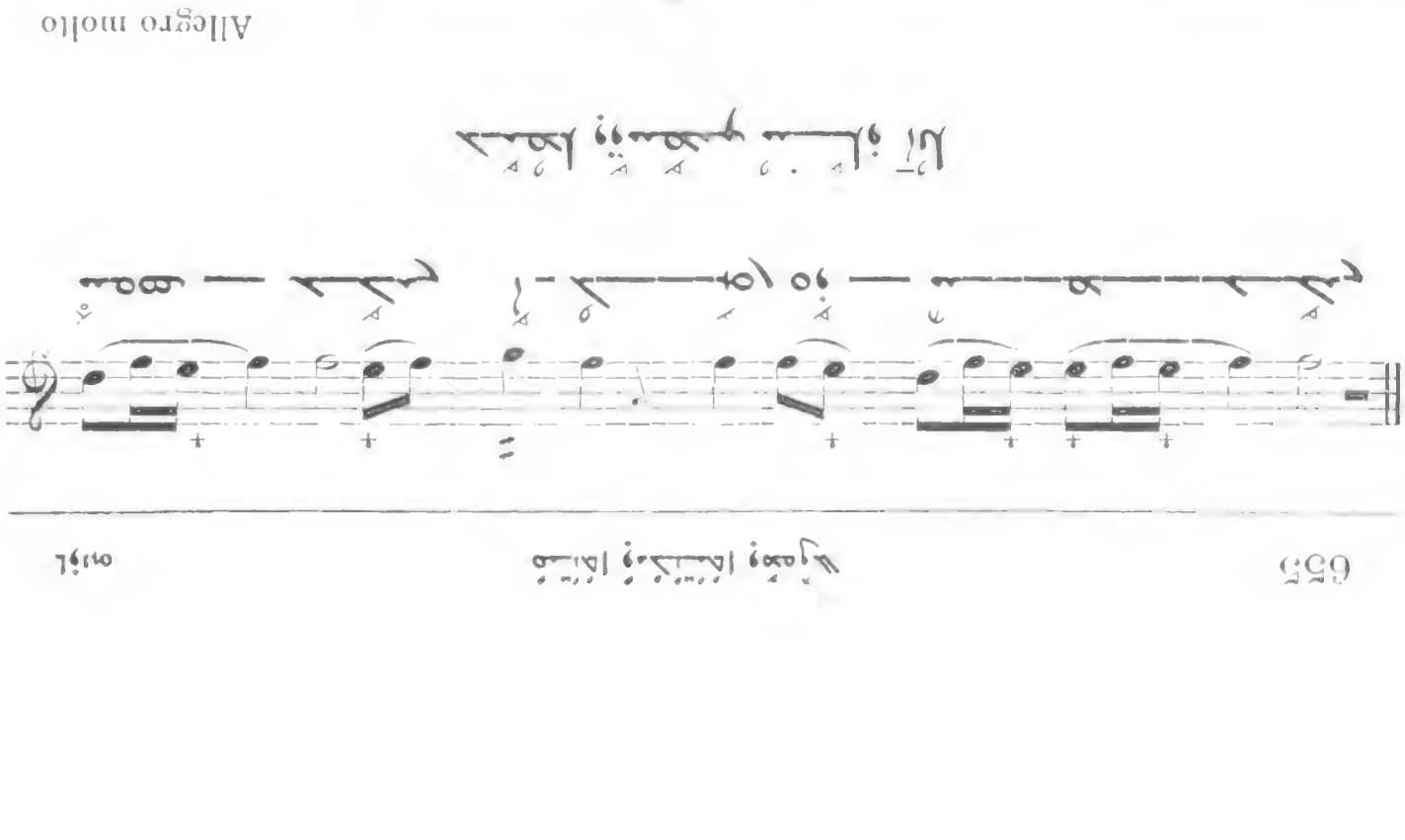

907

903

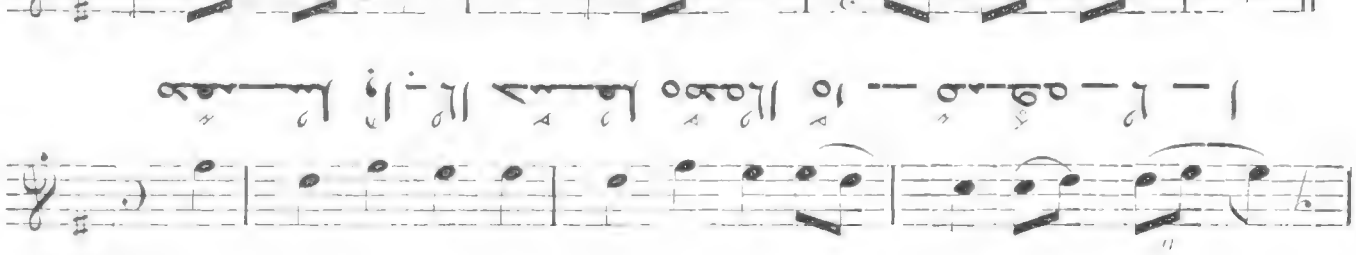

Allegro molto

904

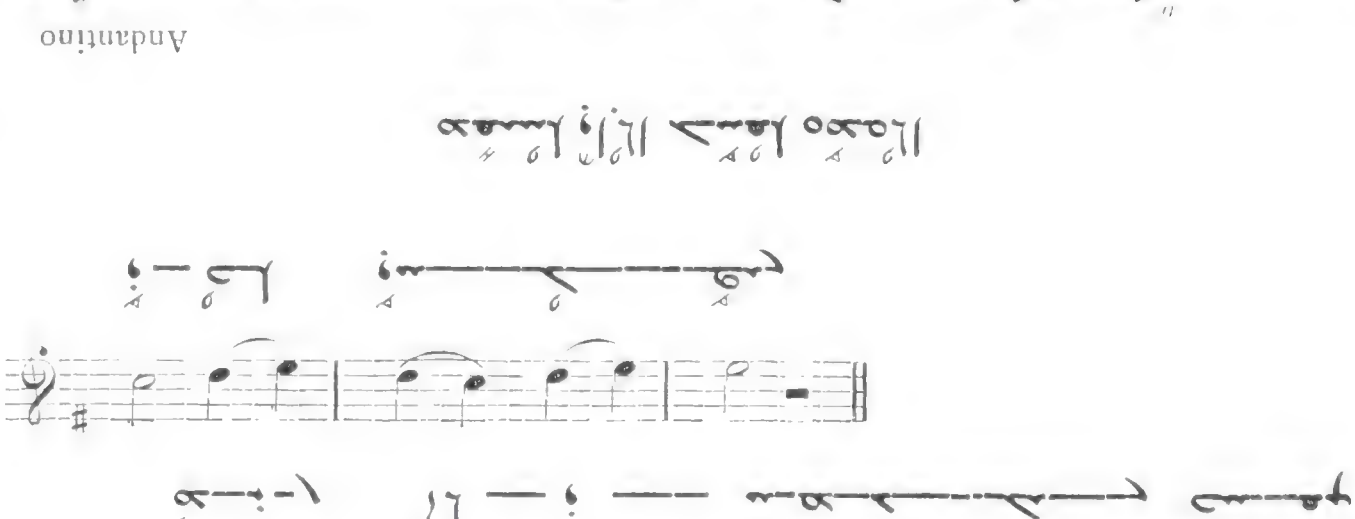

Andantino

905

Allegretto

906

900

Allegro

a tempo

poco accel

un poco ax itbit.

più presto

poco accel

901

Andantino

Symphony No. 9 in C

899

Allegro

VII

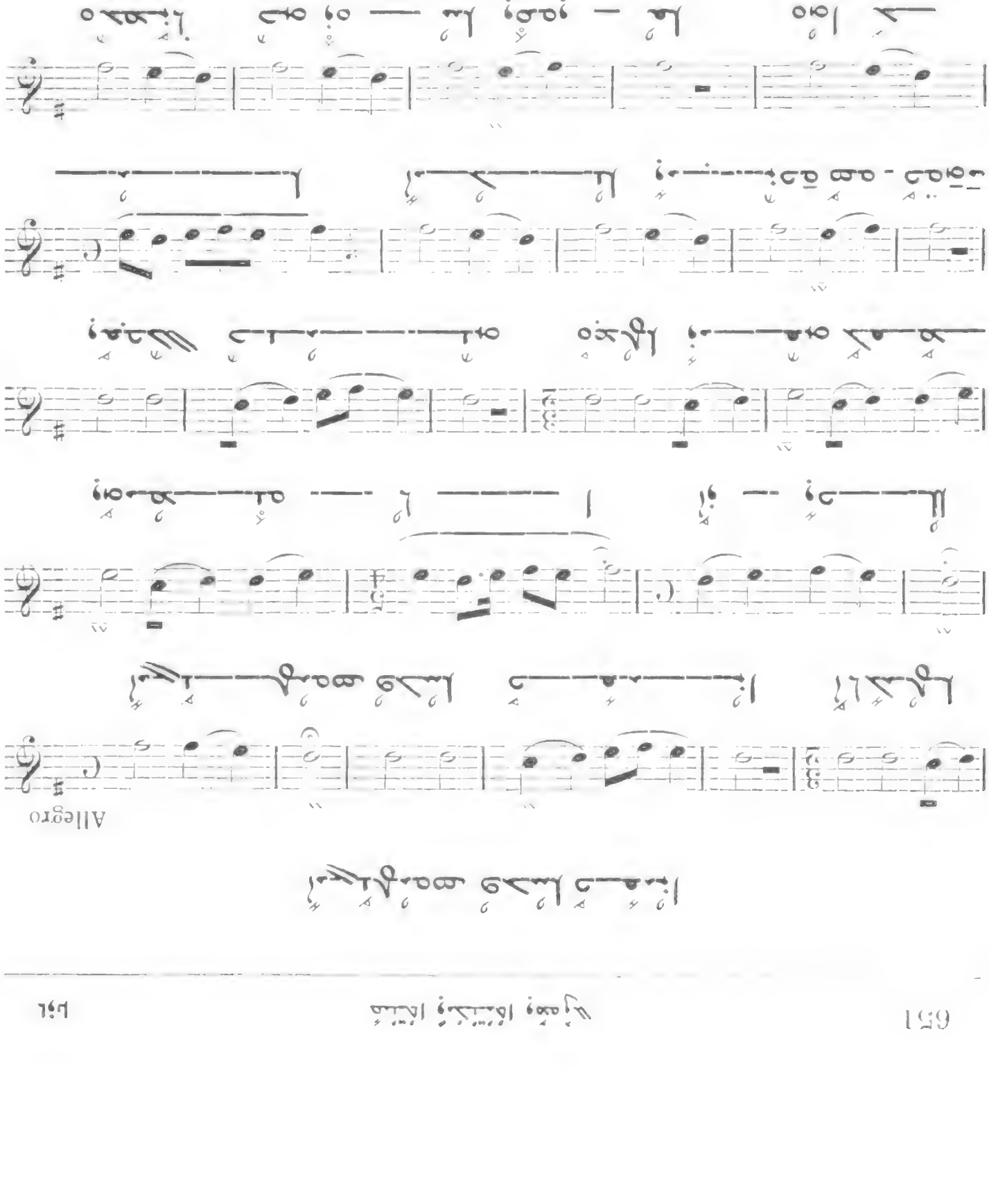

Allegro

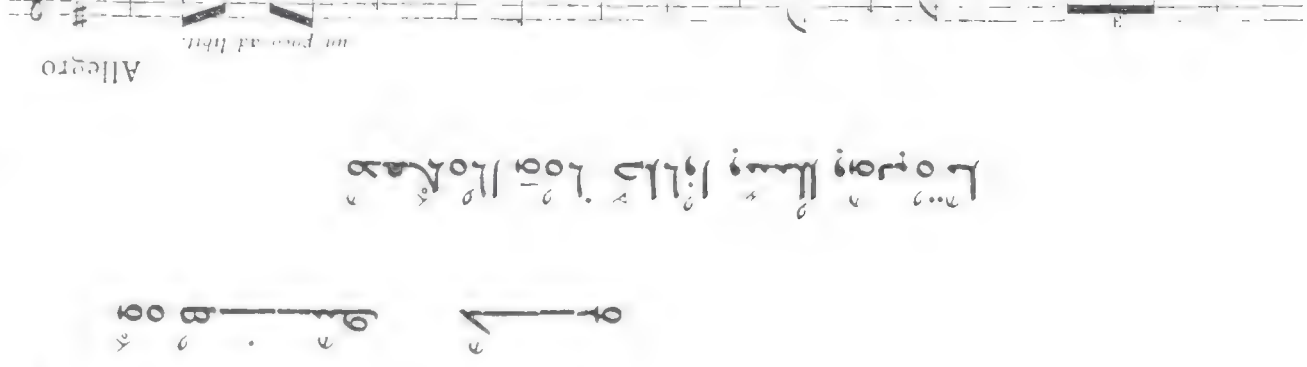

Allegro moderato

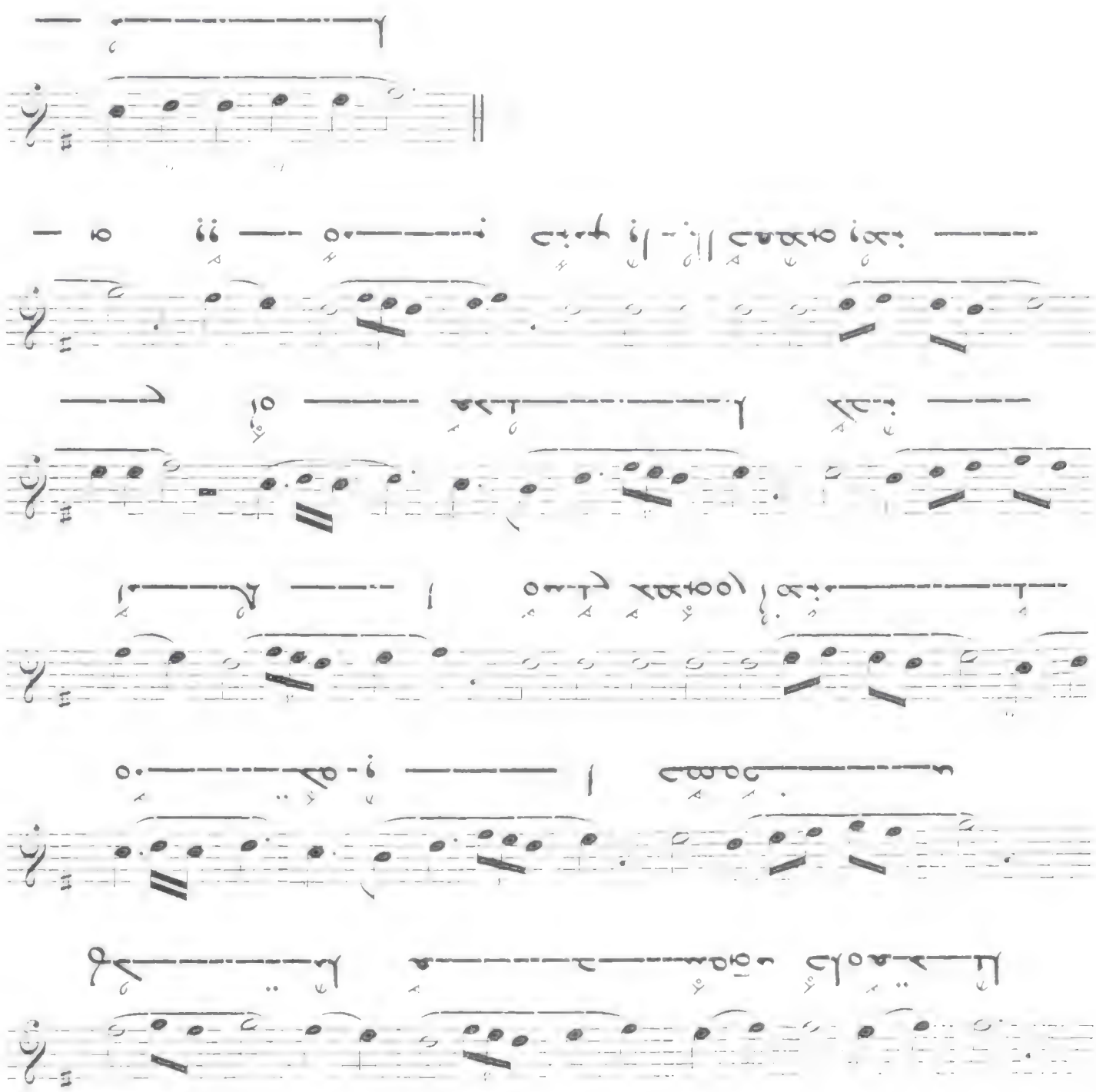

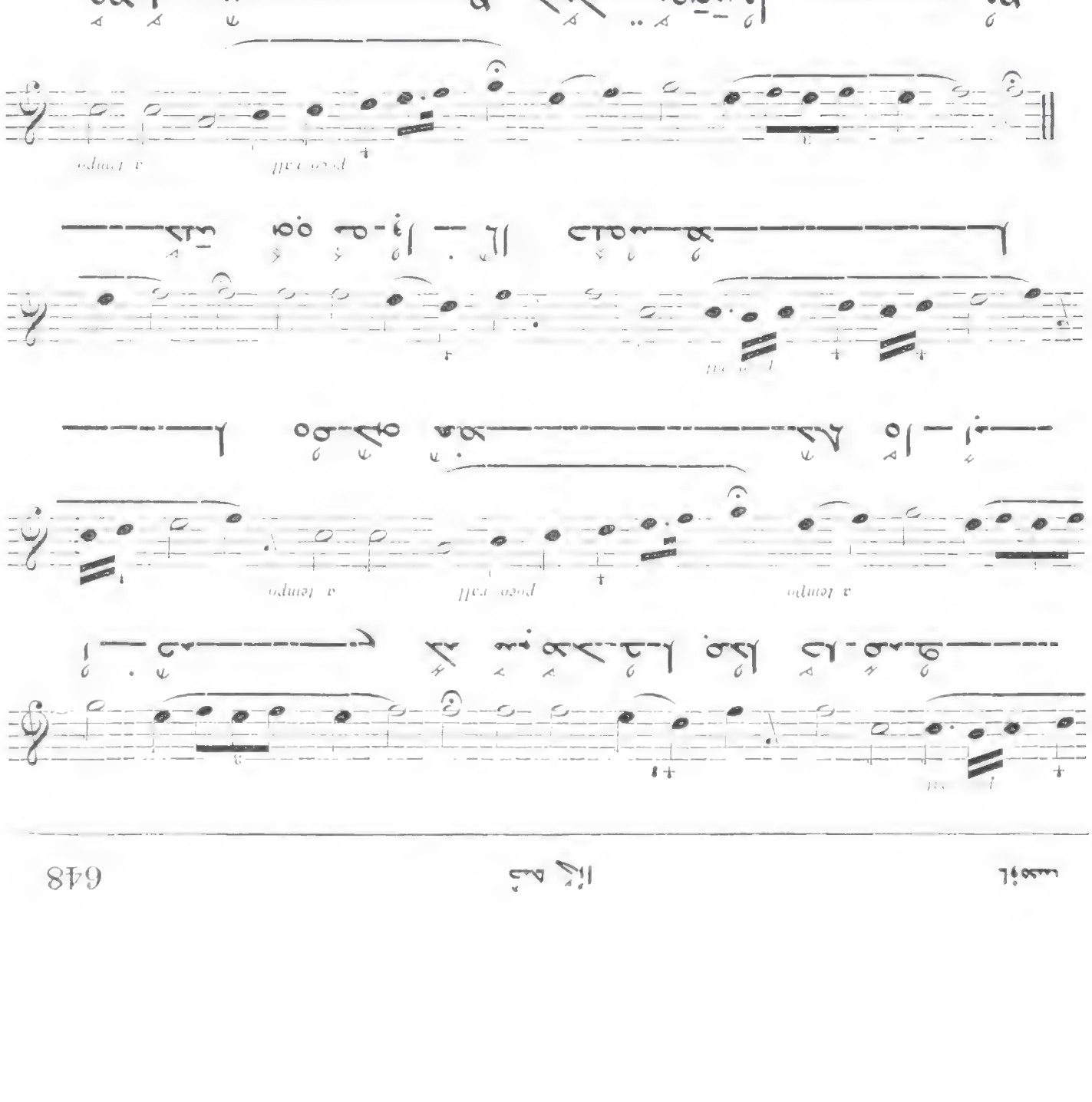

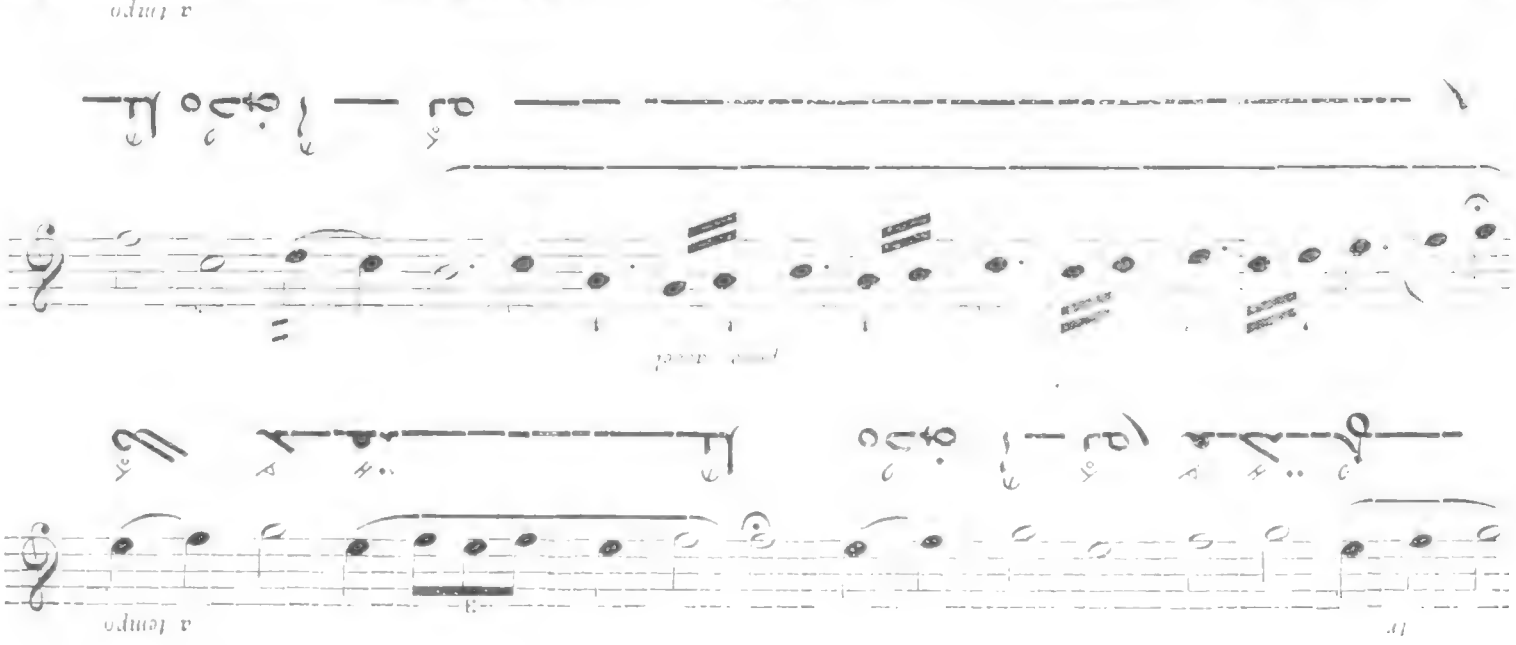

poco rit.

a tempo

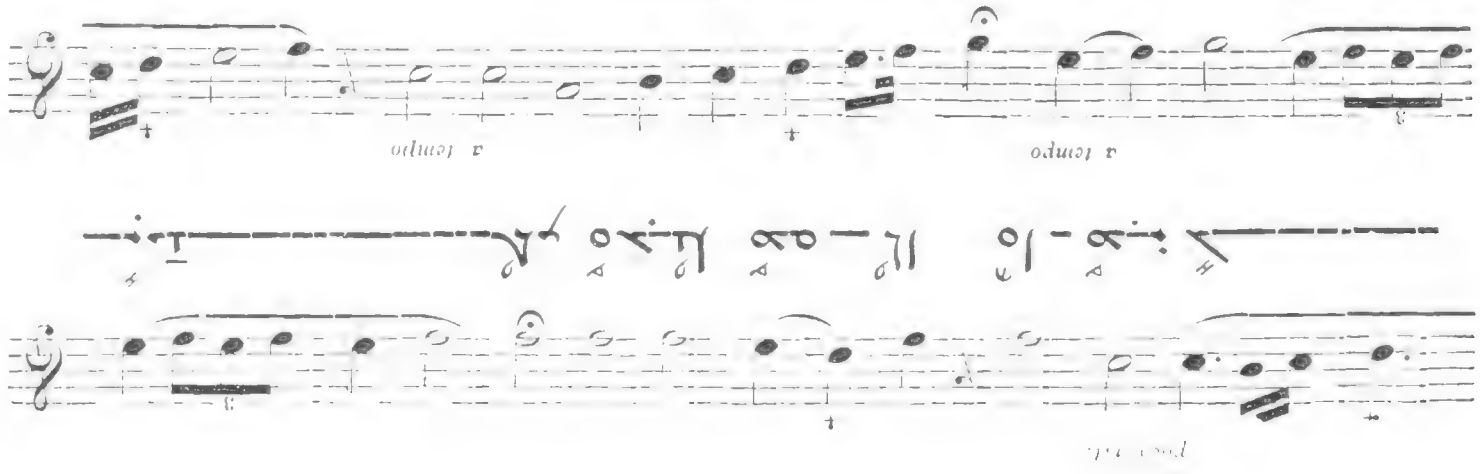

a tempo

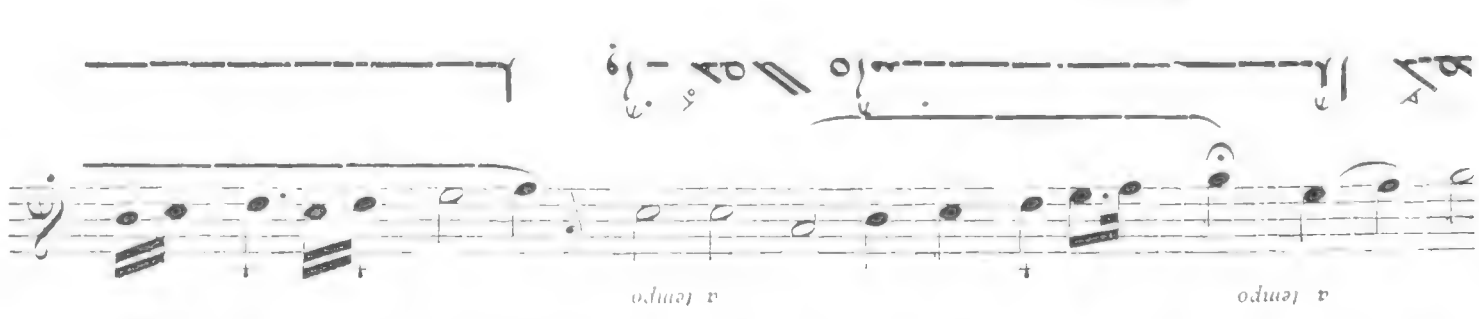

poco accel.

a tempo

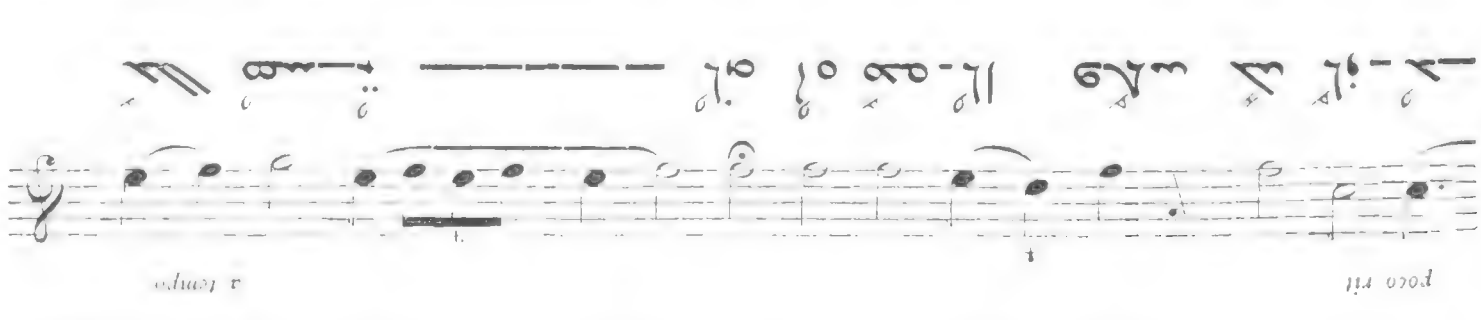

a tempo

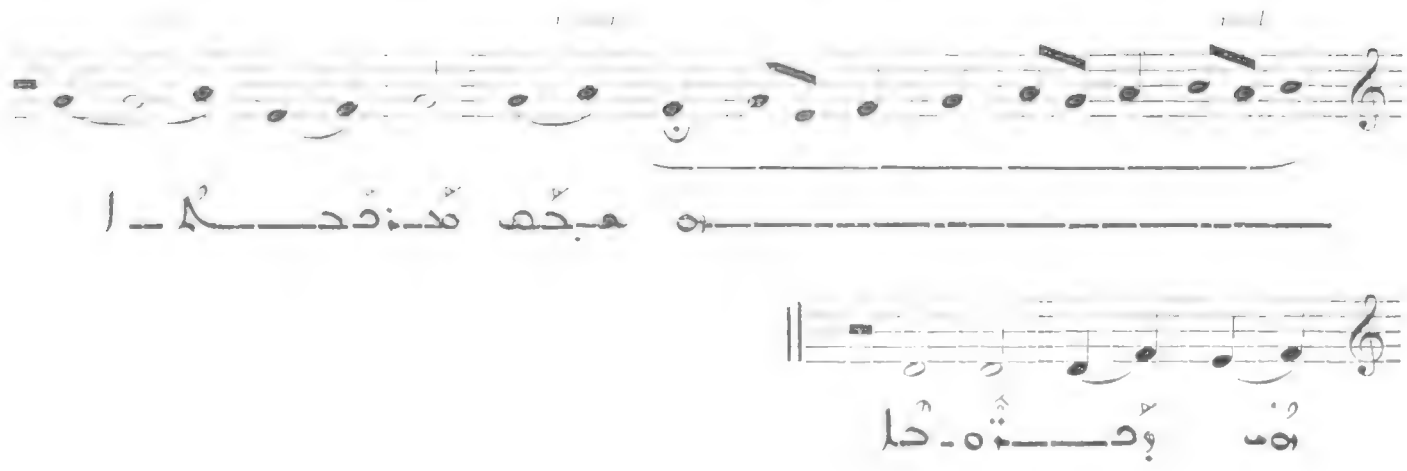

894

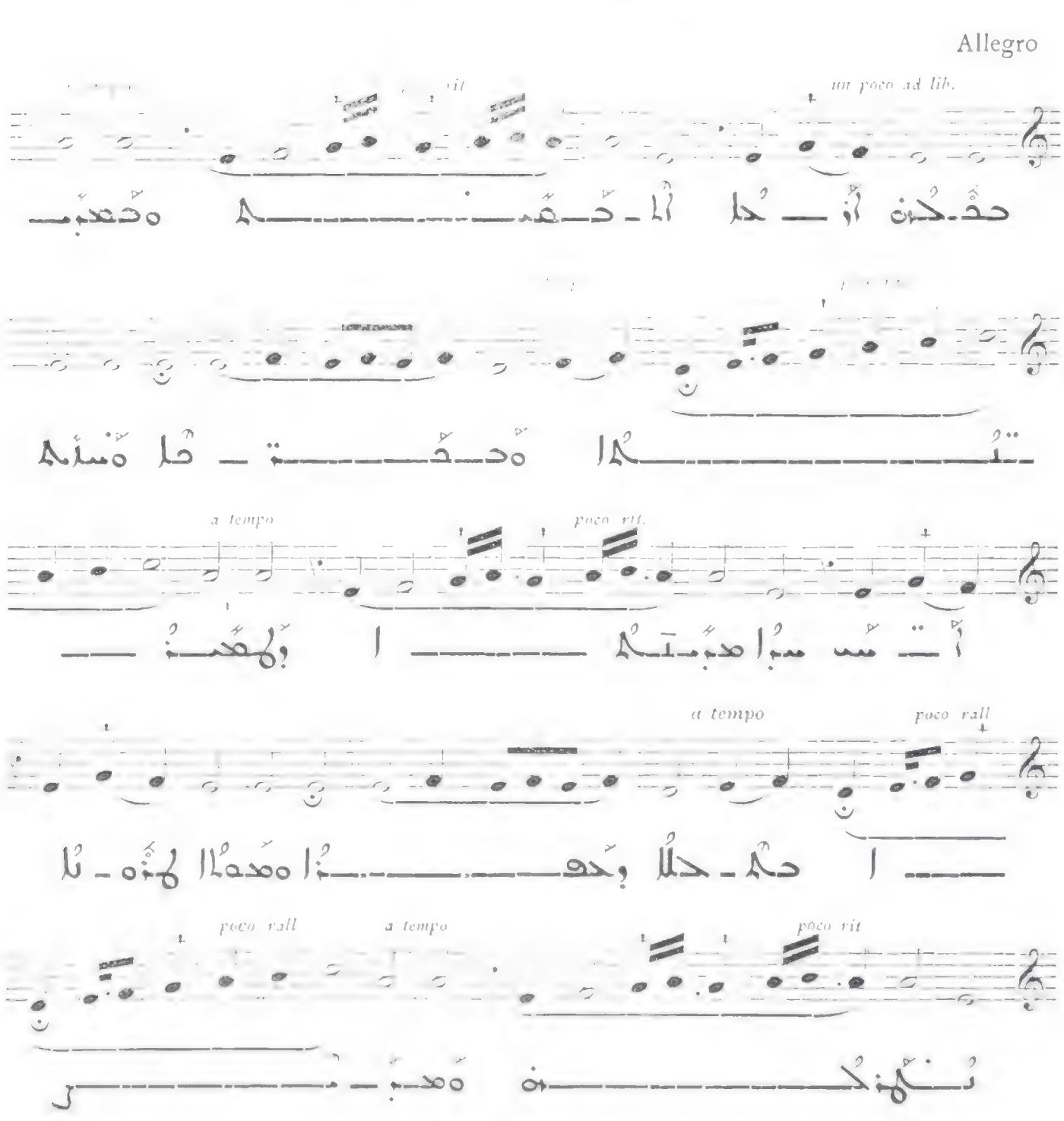
Allegro
un poco ad lib.
a tempo
poco rit.
a tempo
poco rall
poco rall
a tempo
poco rit

Allegro

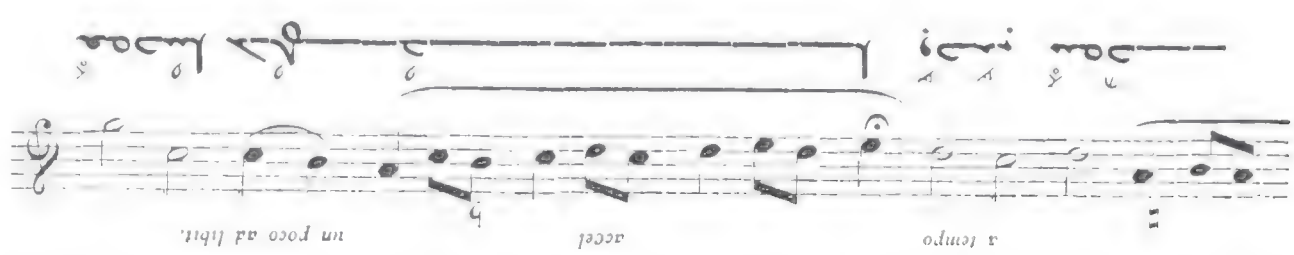

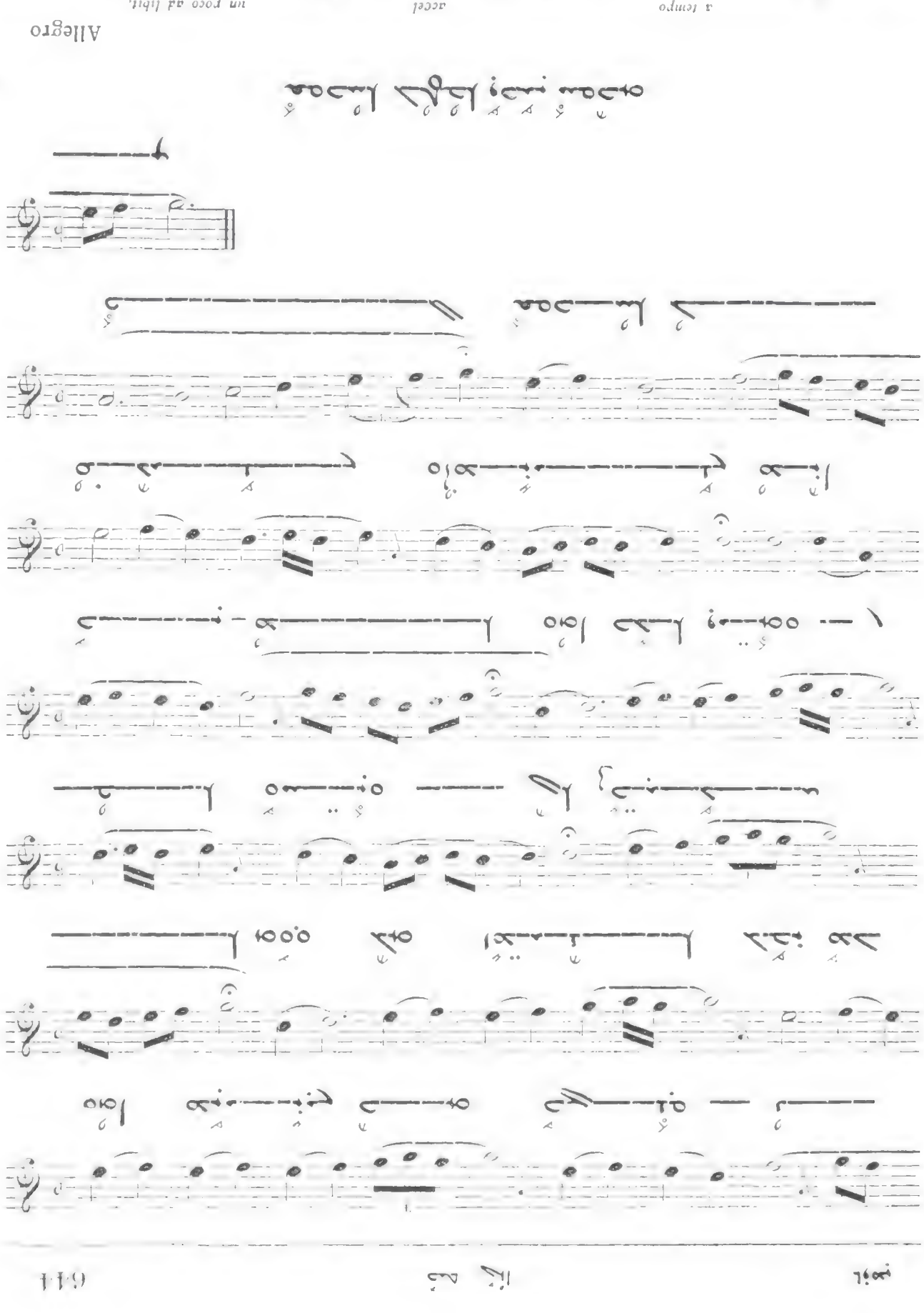

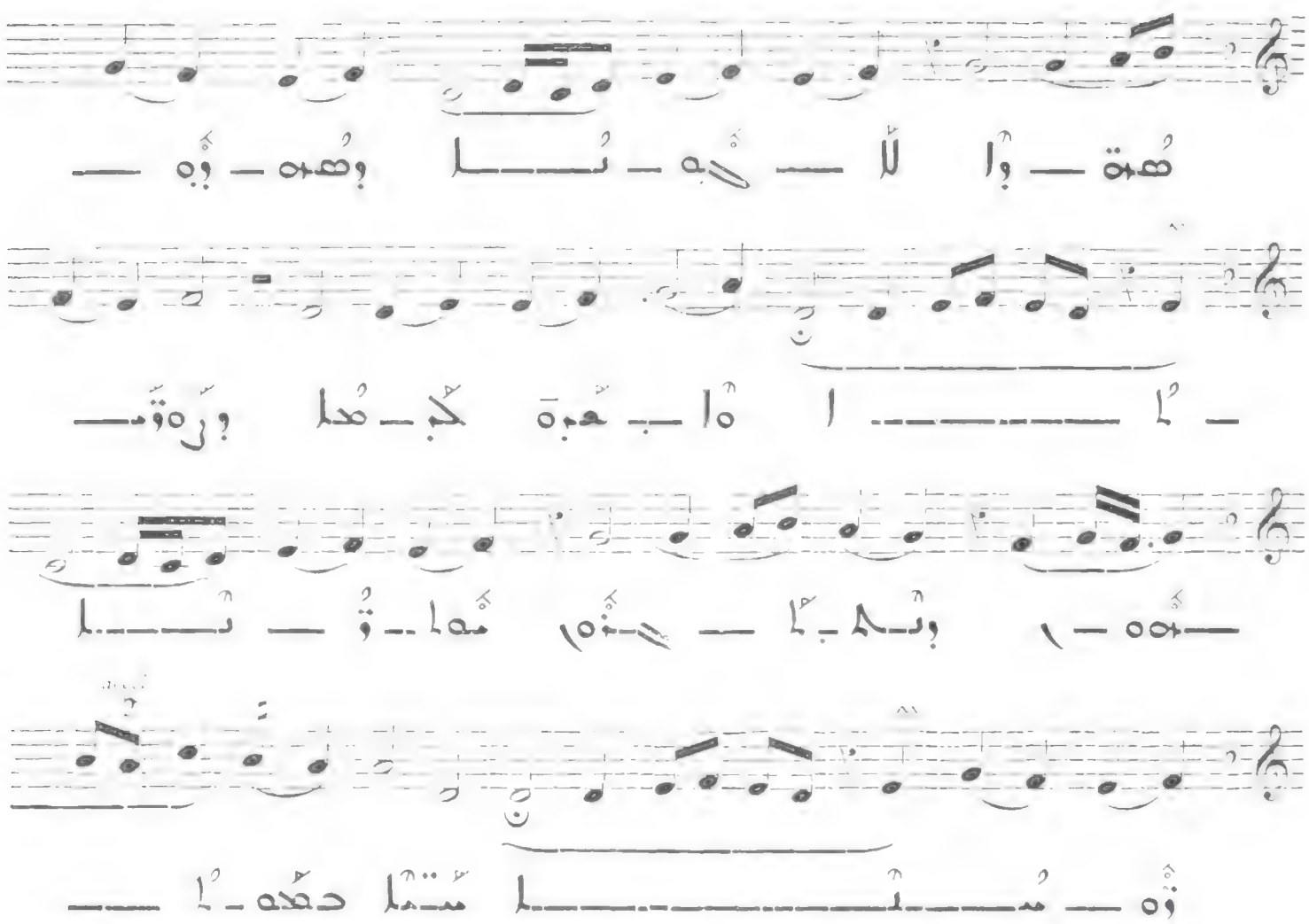

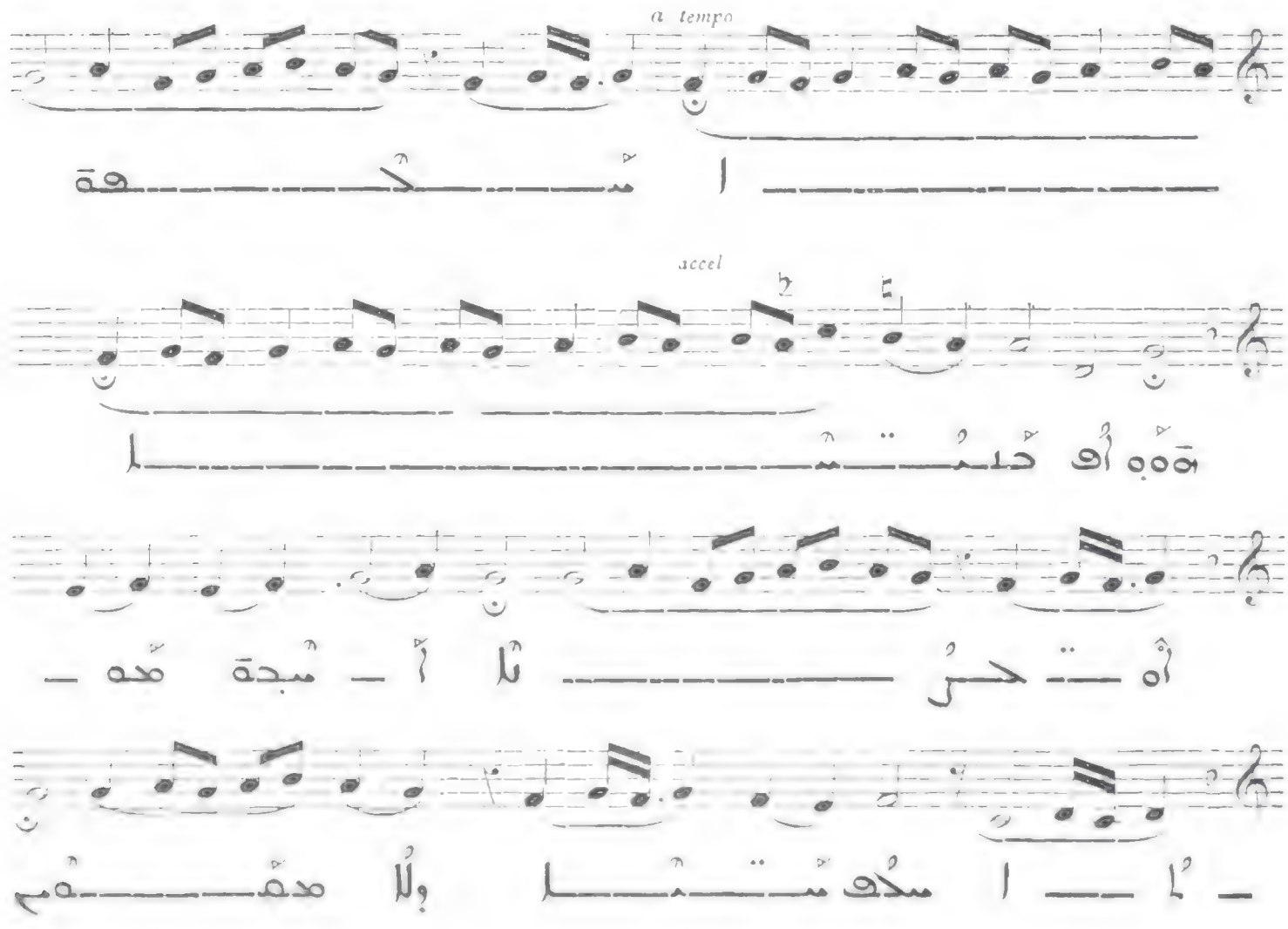
a tempo
accel

891

Andantino

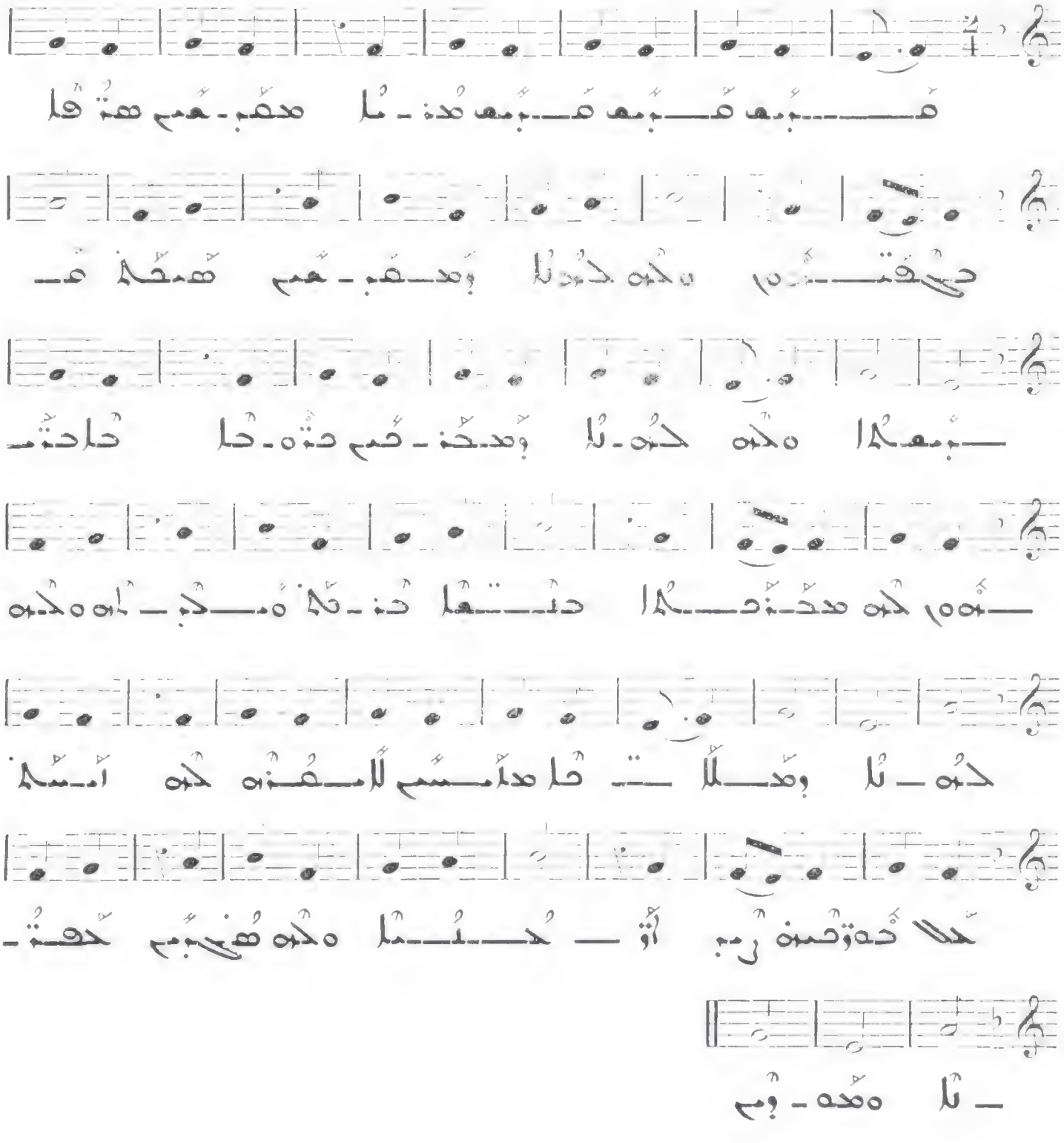

892

Allegro

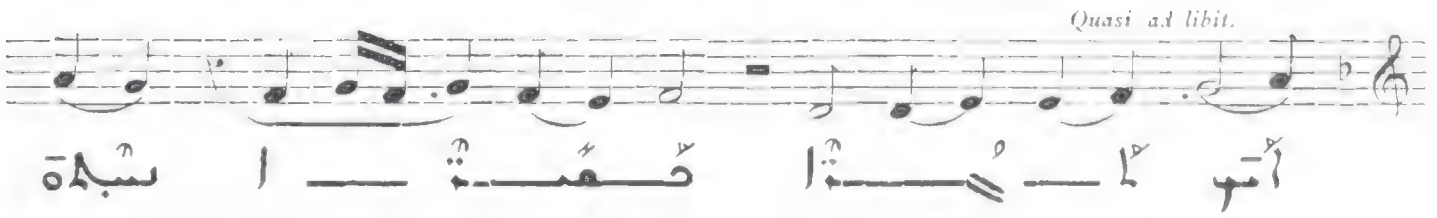

مُحنت وَكُستَ هُم رُهَنُا 890

Allegro molto

VI

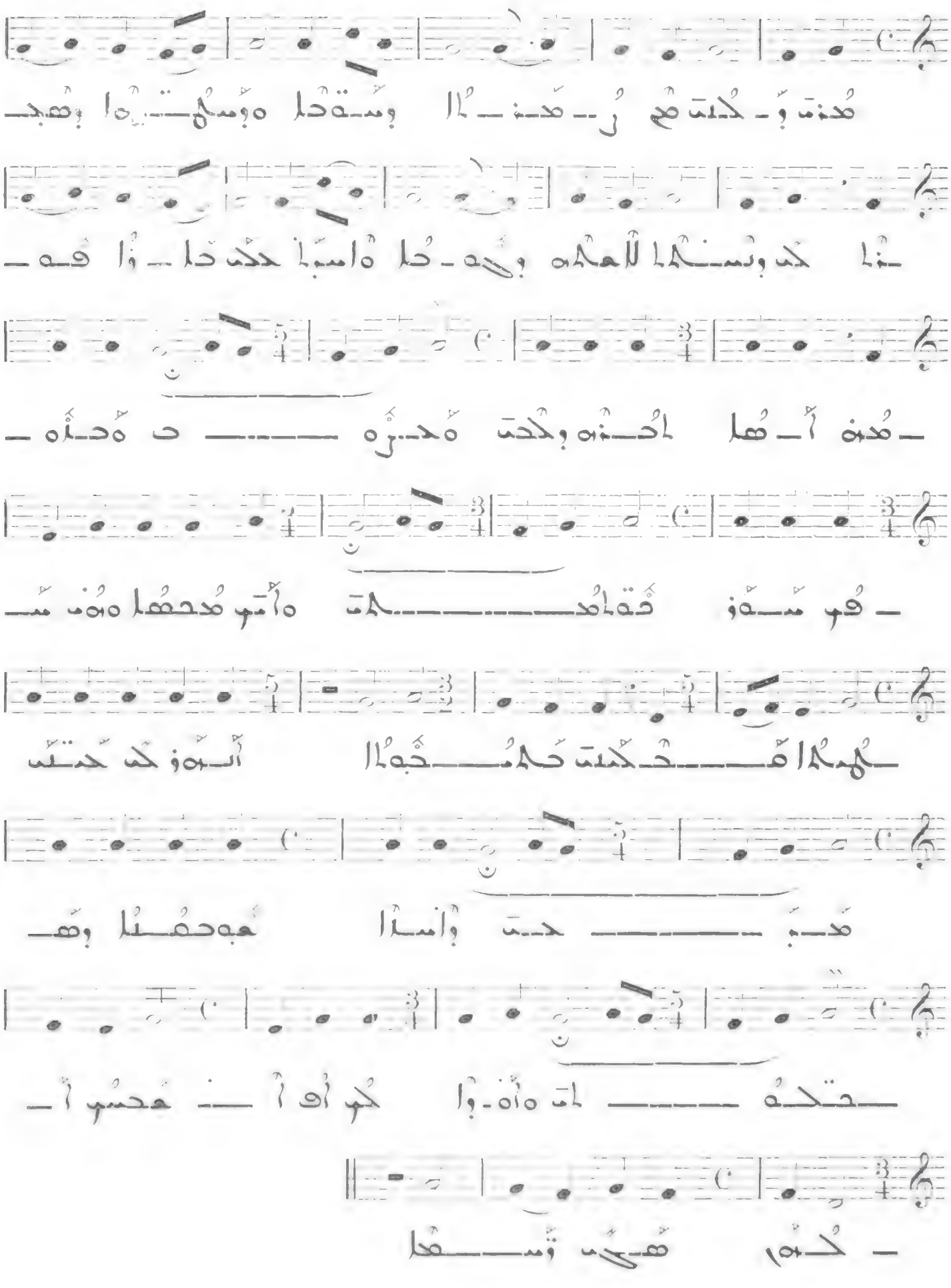

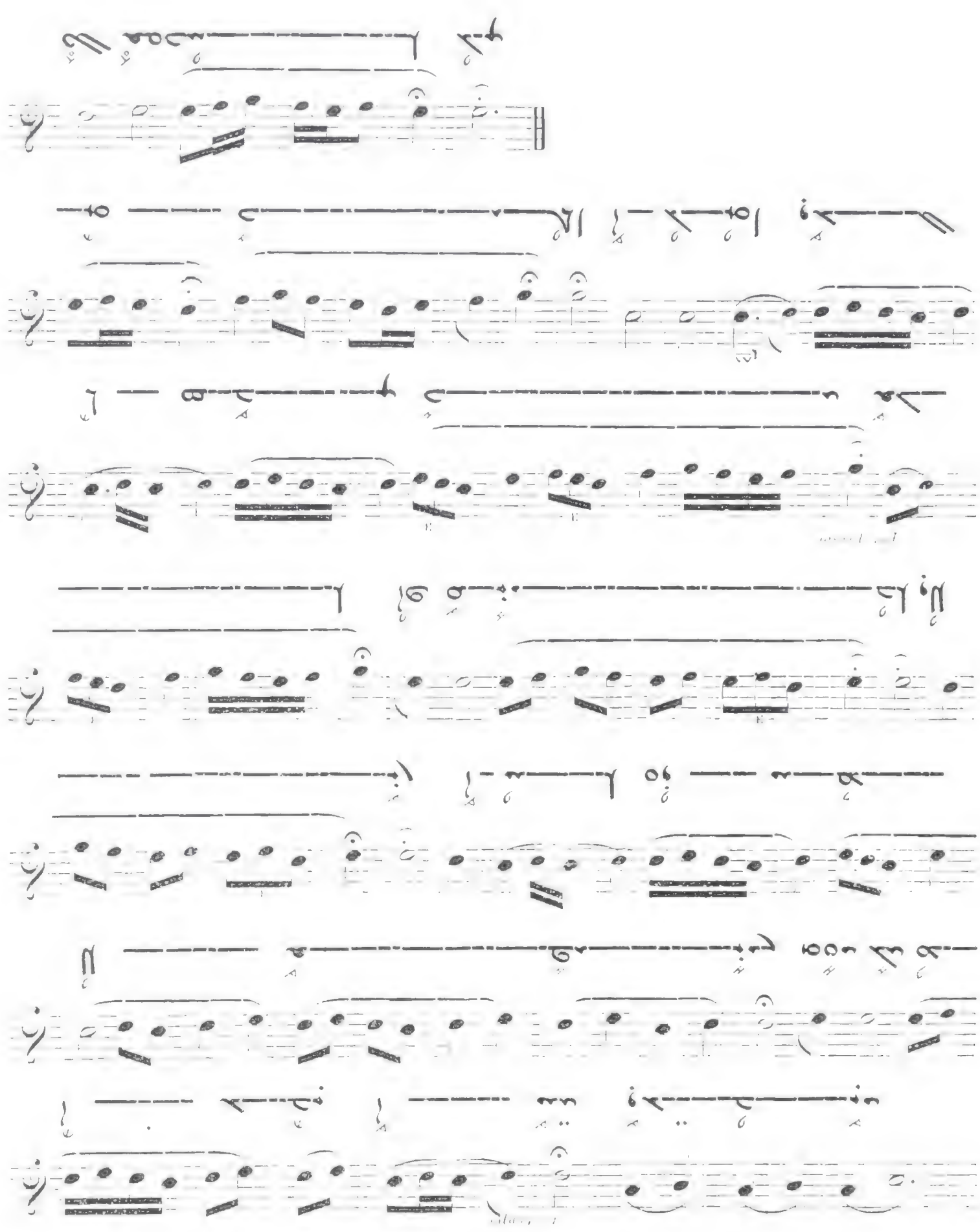

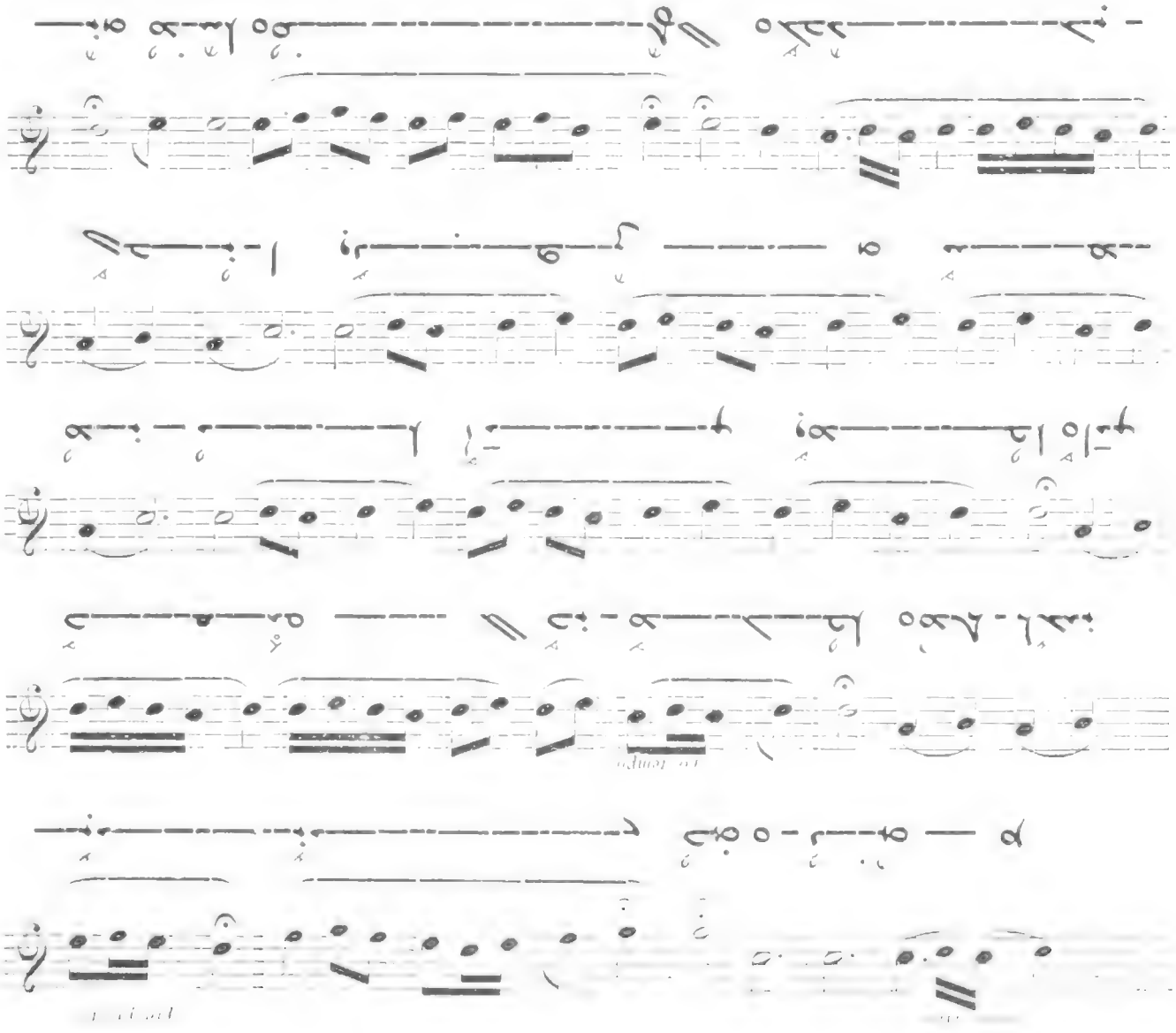

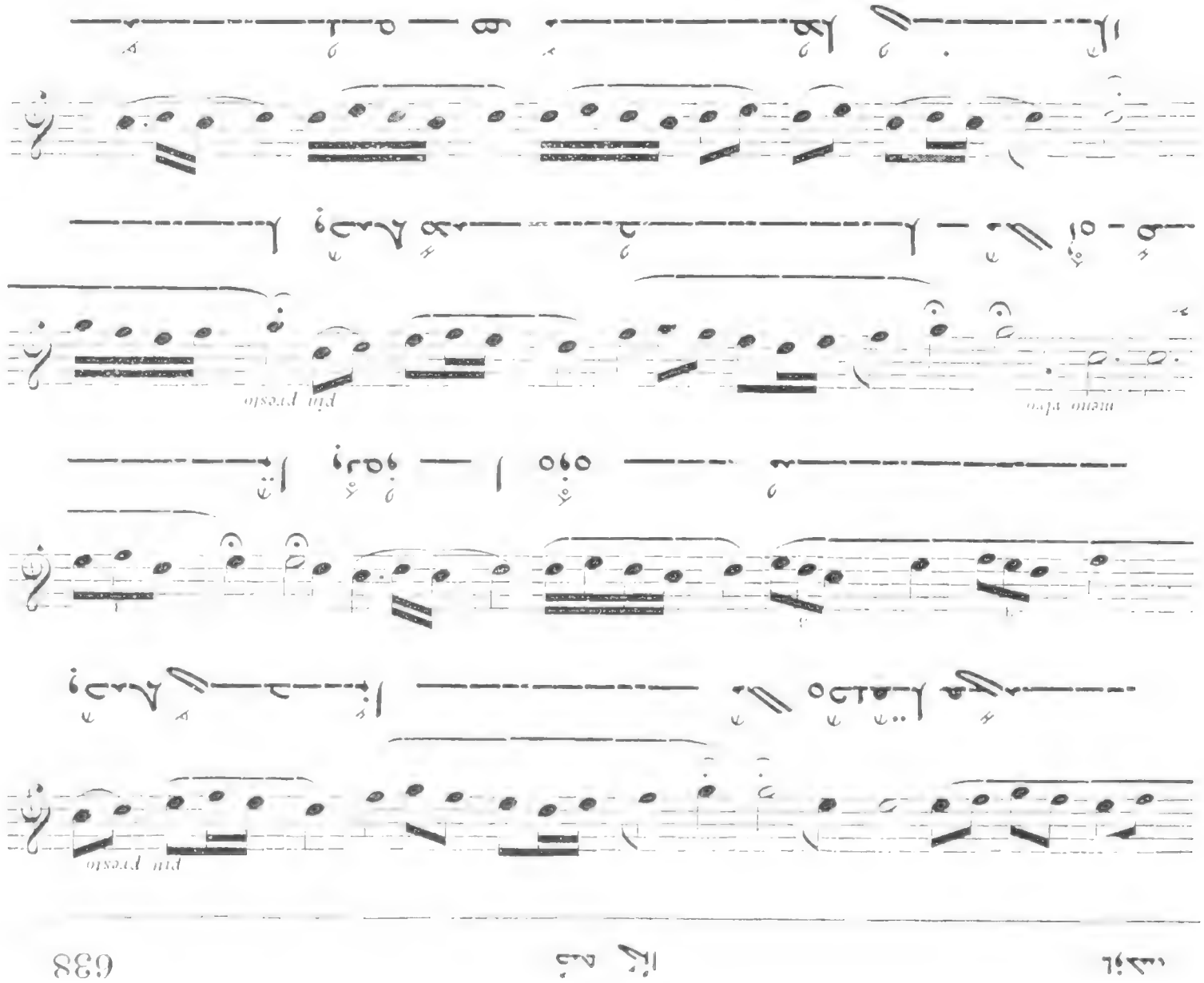
più presto
meno vivo
più presto

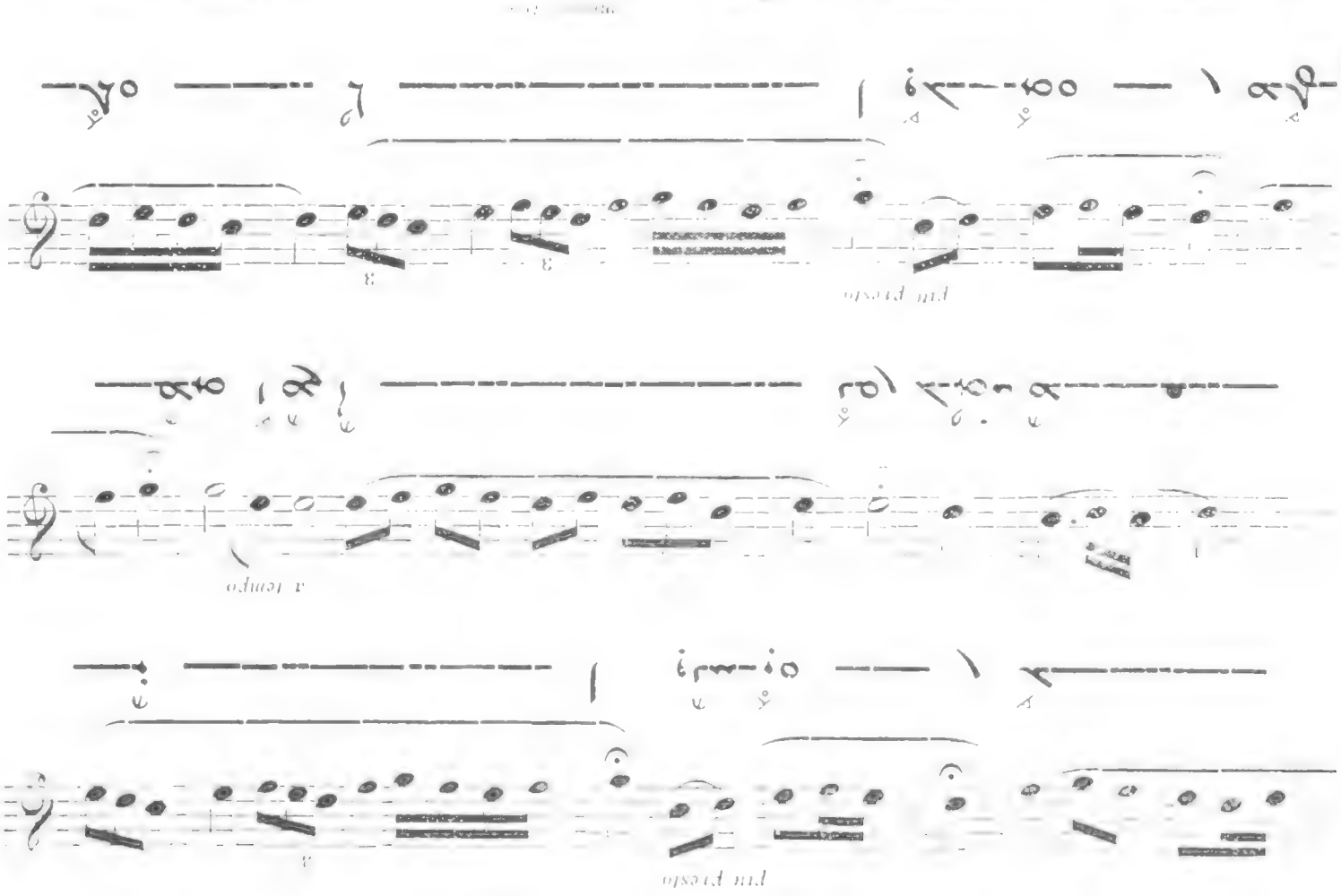
Più Presto
a tempo

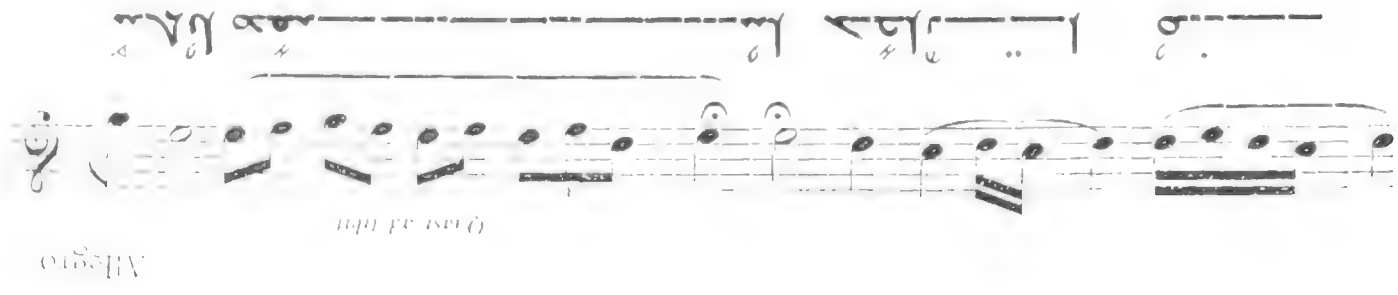
Allegro
(Qual si dia)

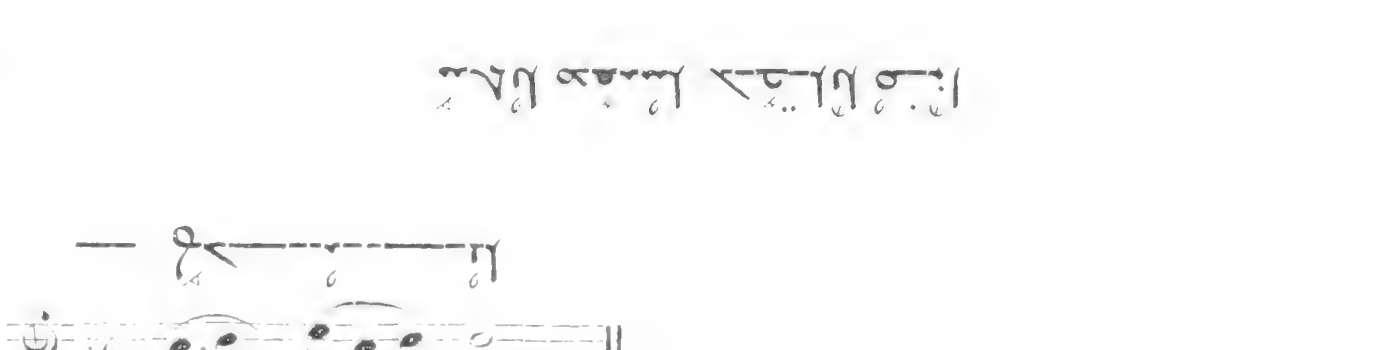

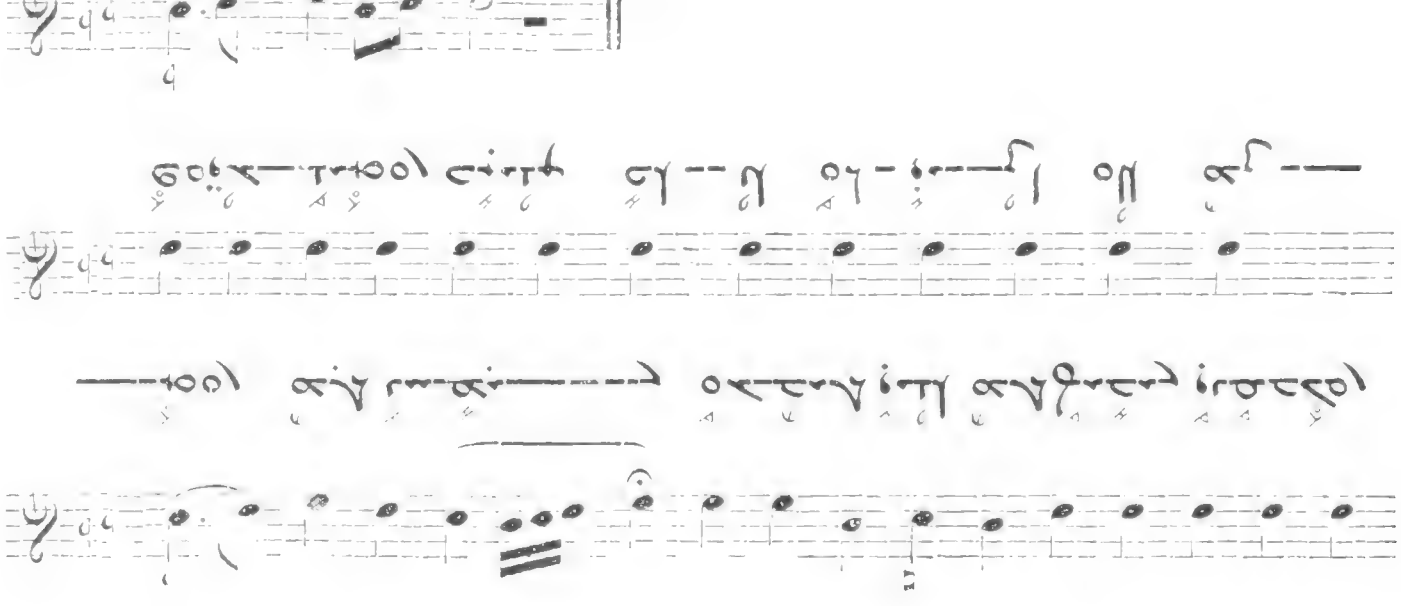

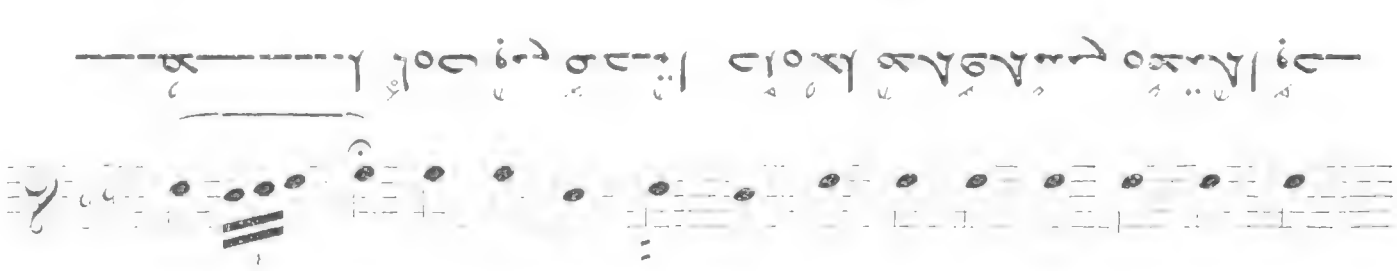

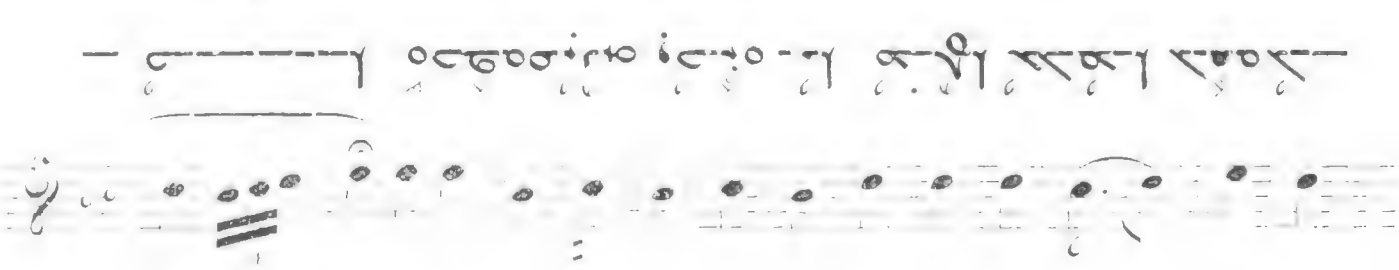

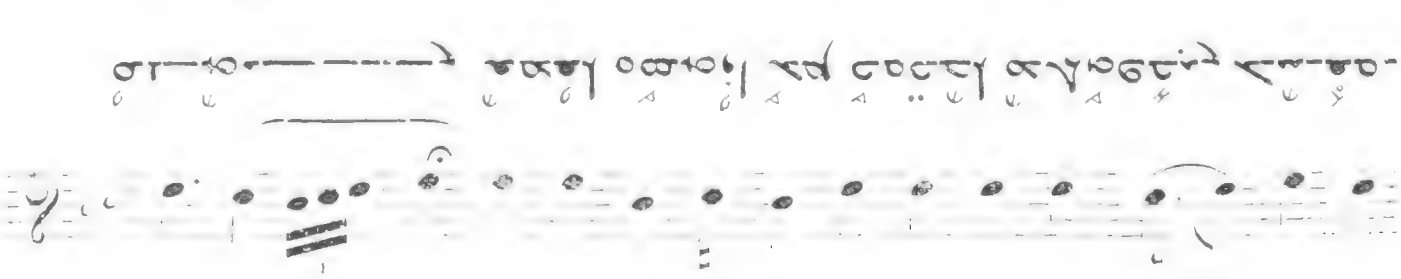

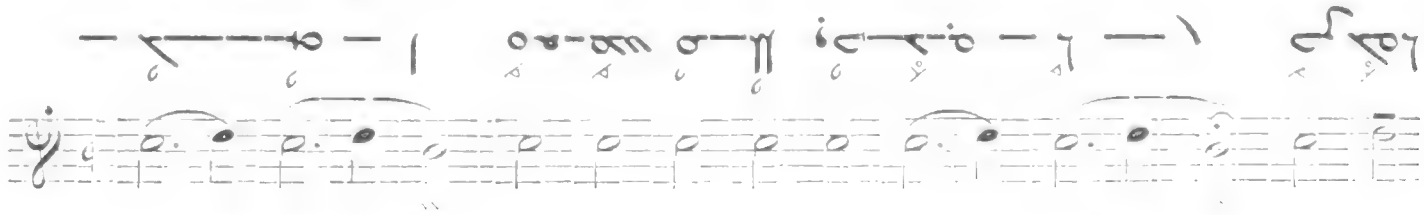

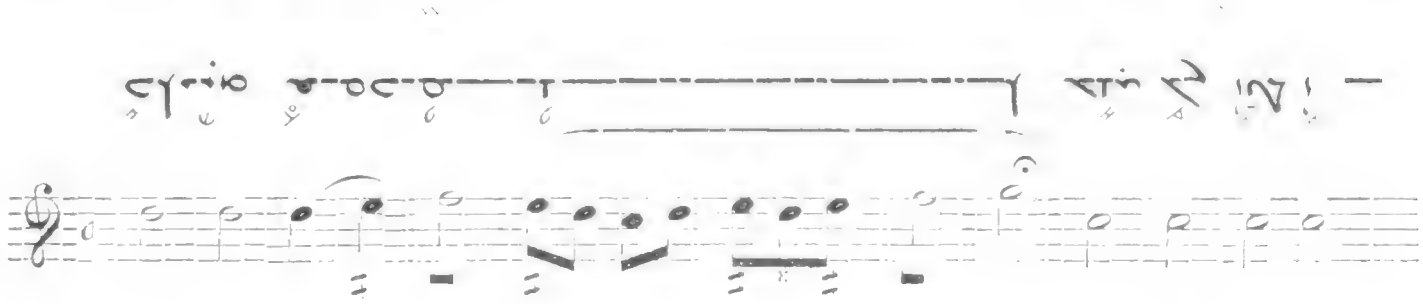

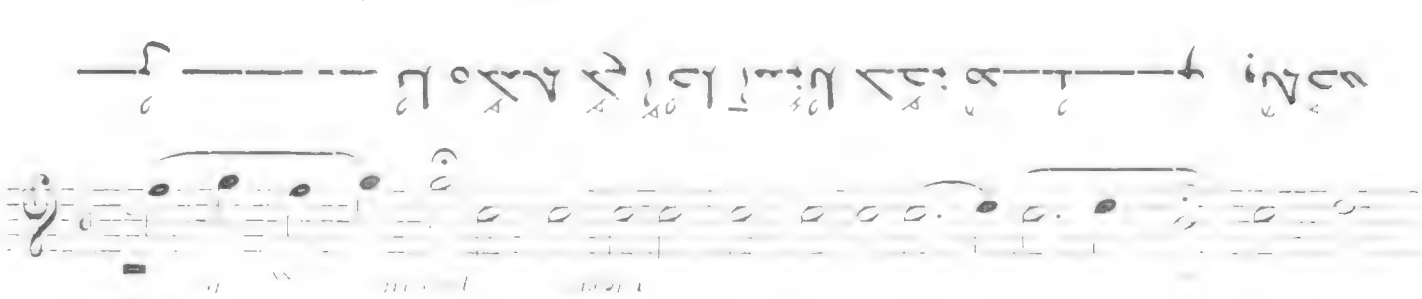

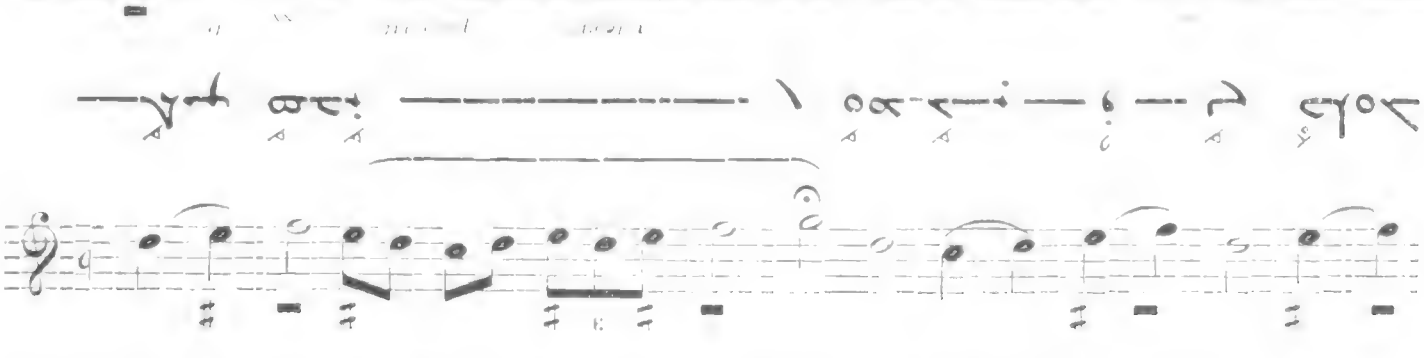

Allegro moderato

Allegro moderato

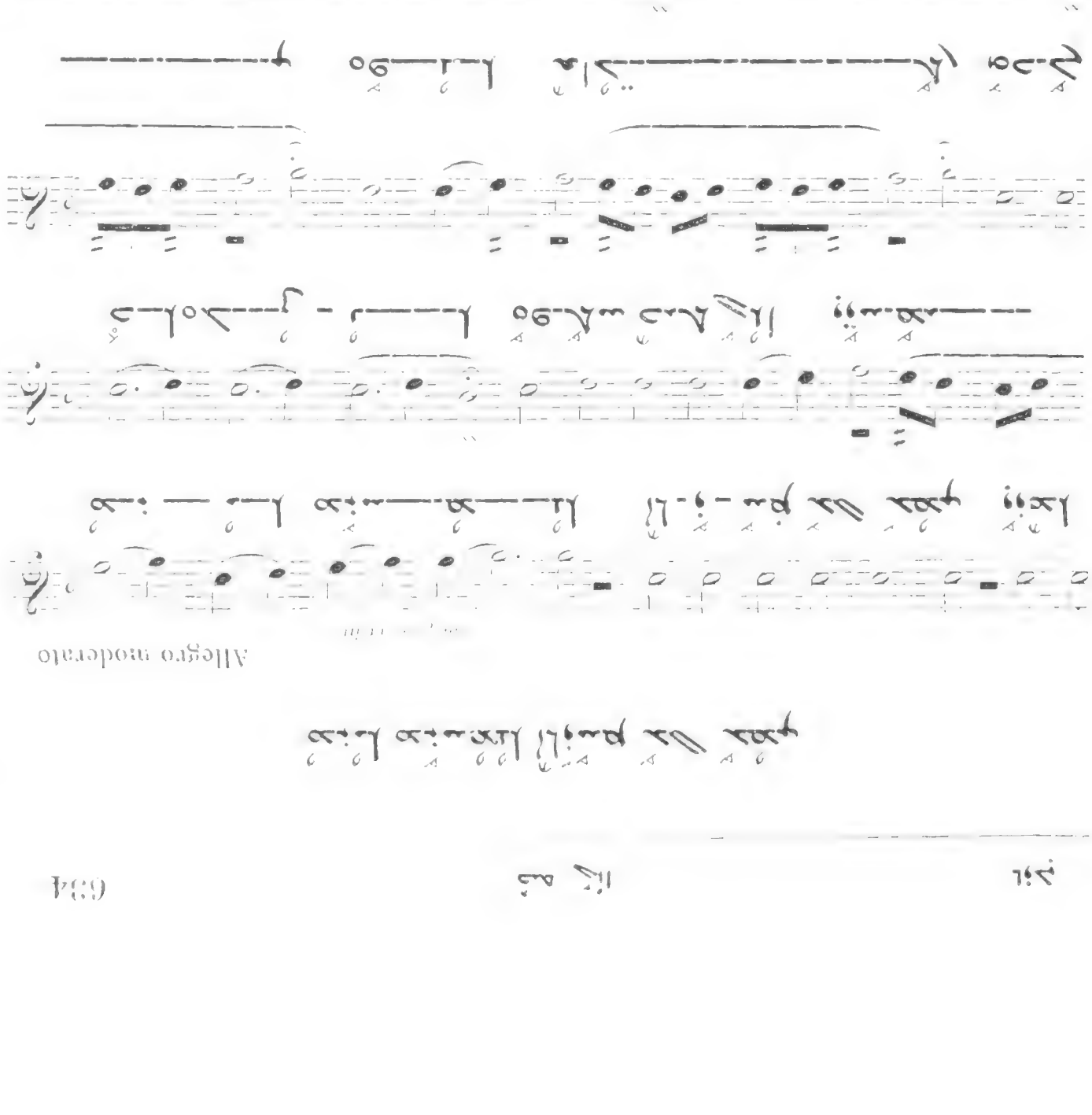

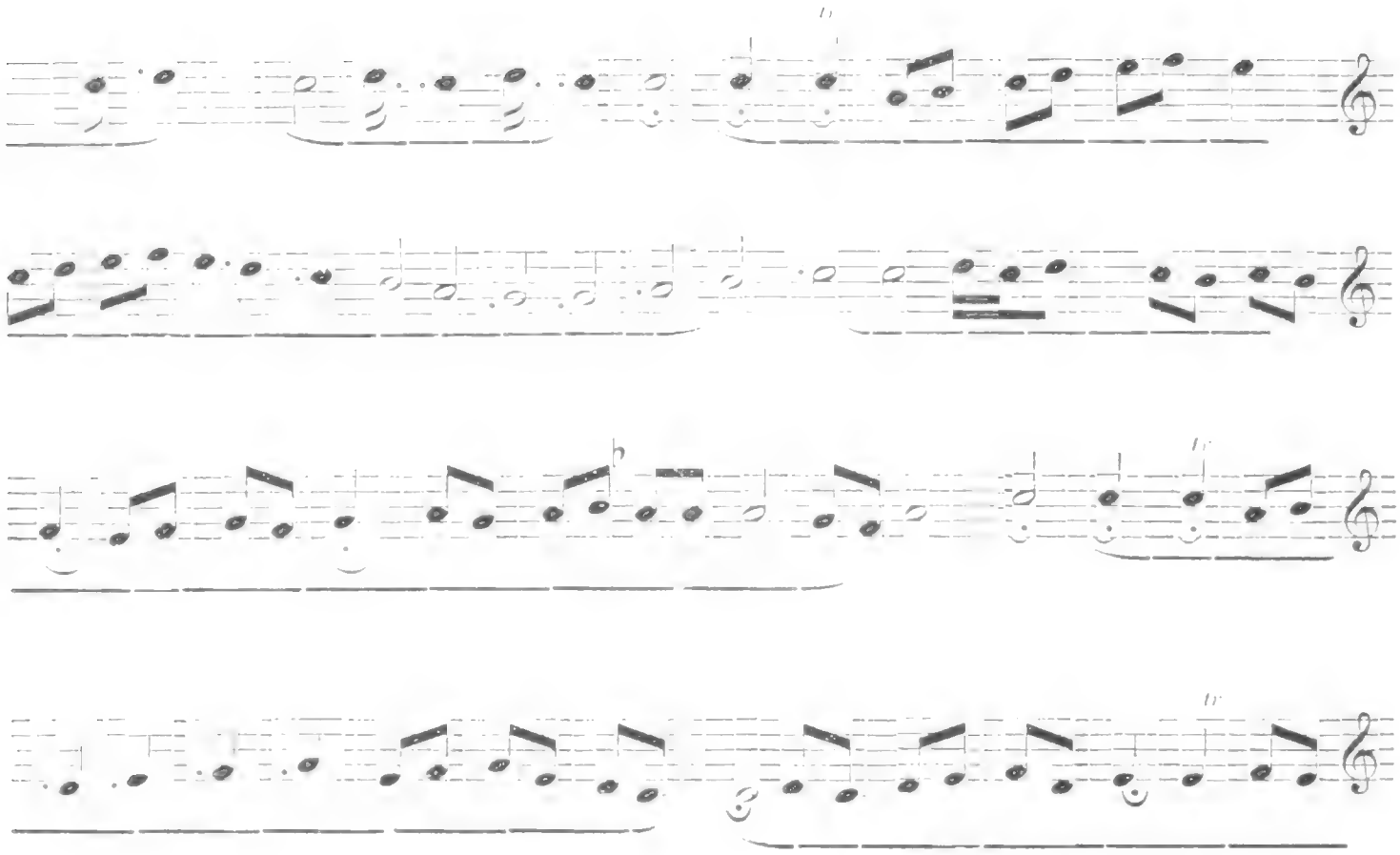

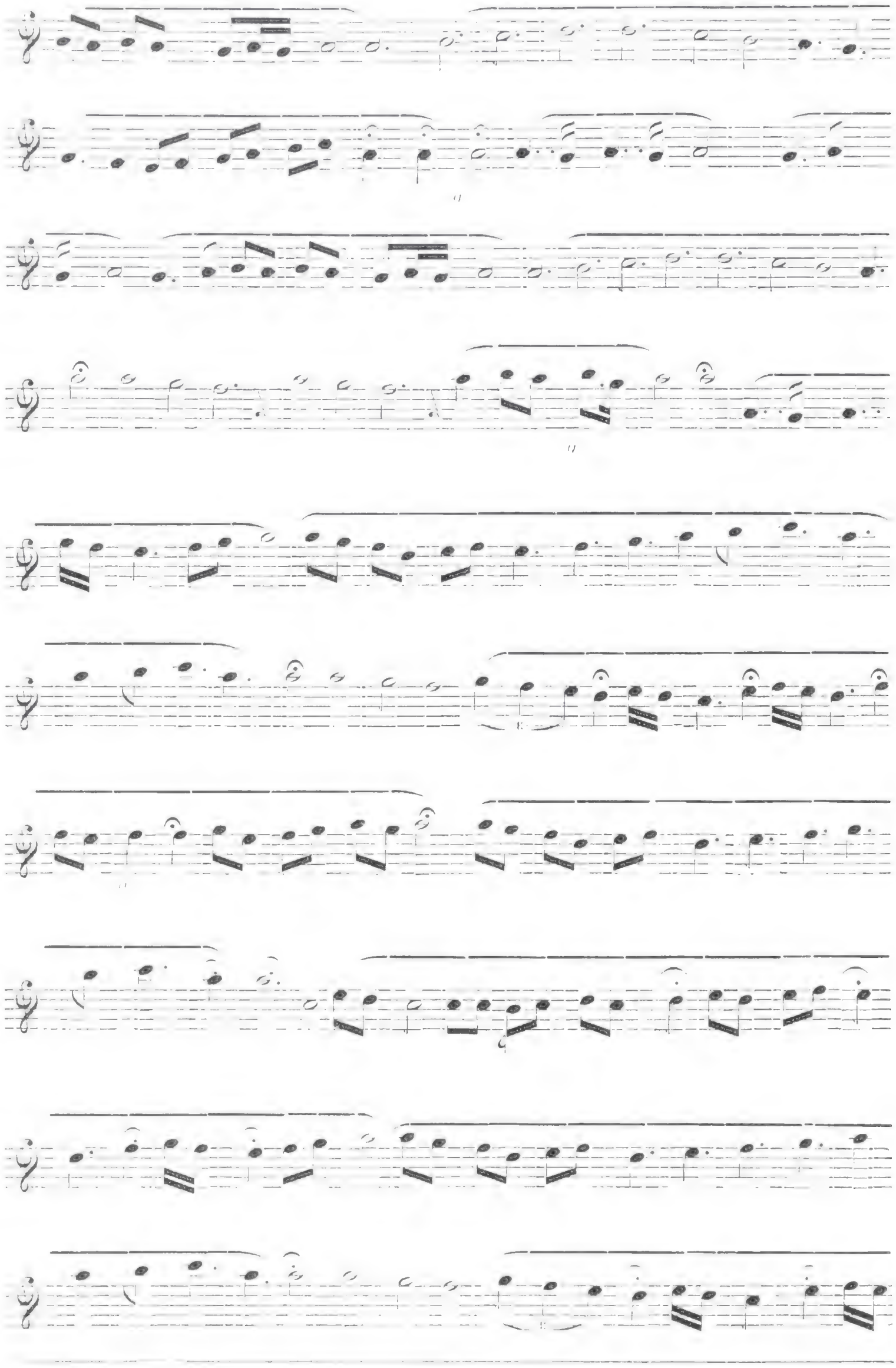

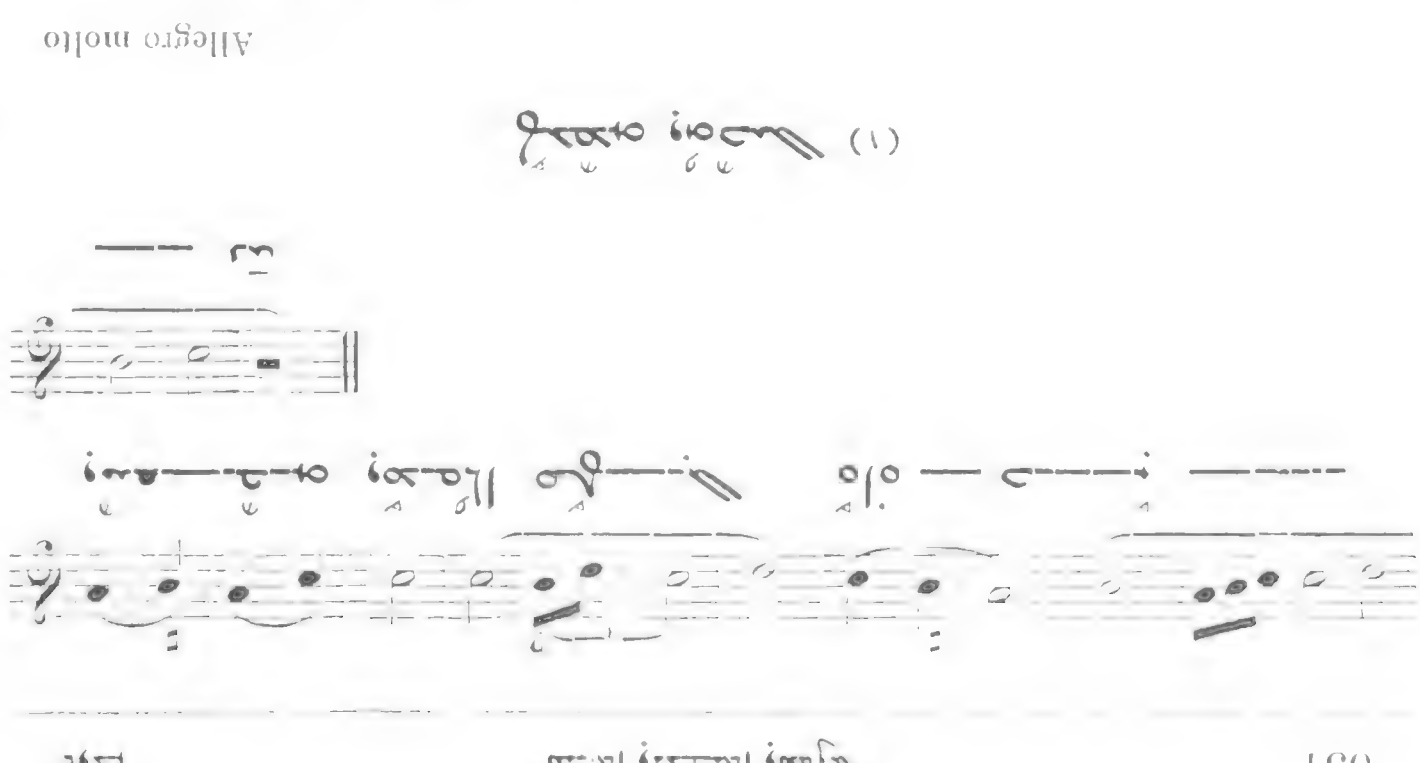
Allegro molto
(quasi ad libit.)

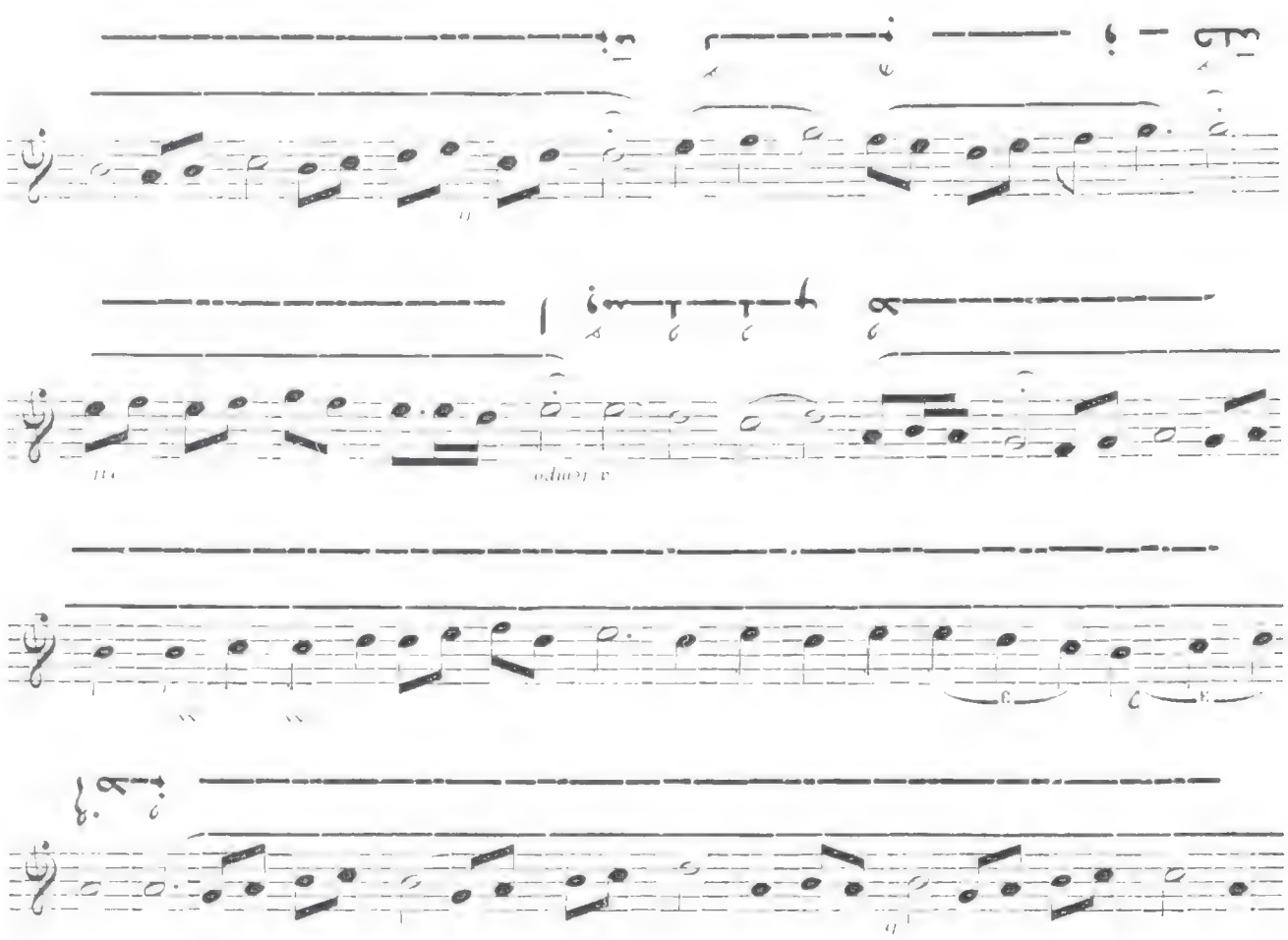

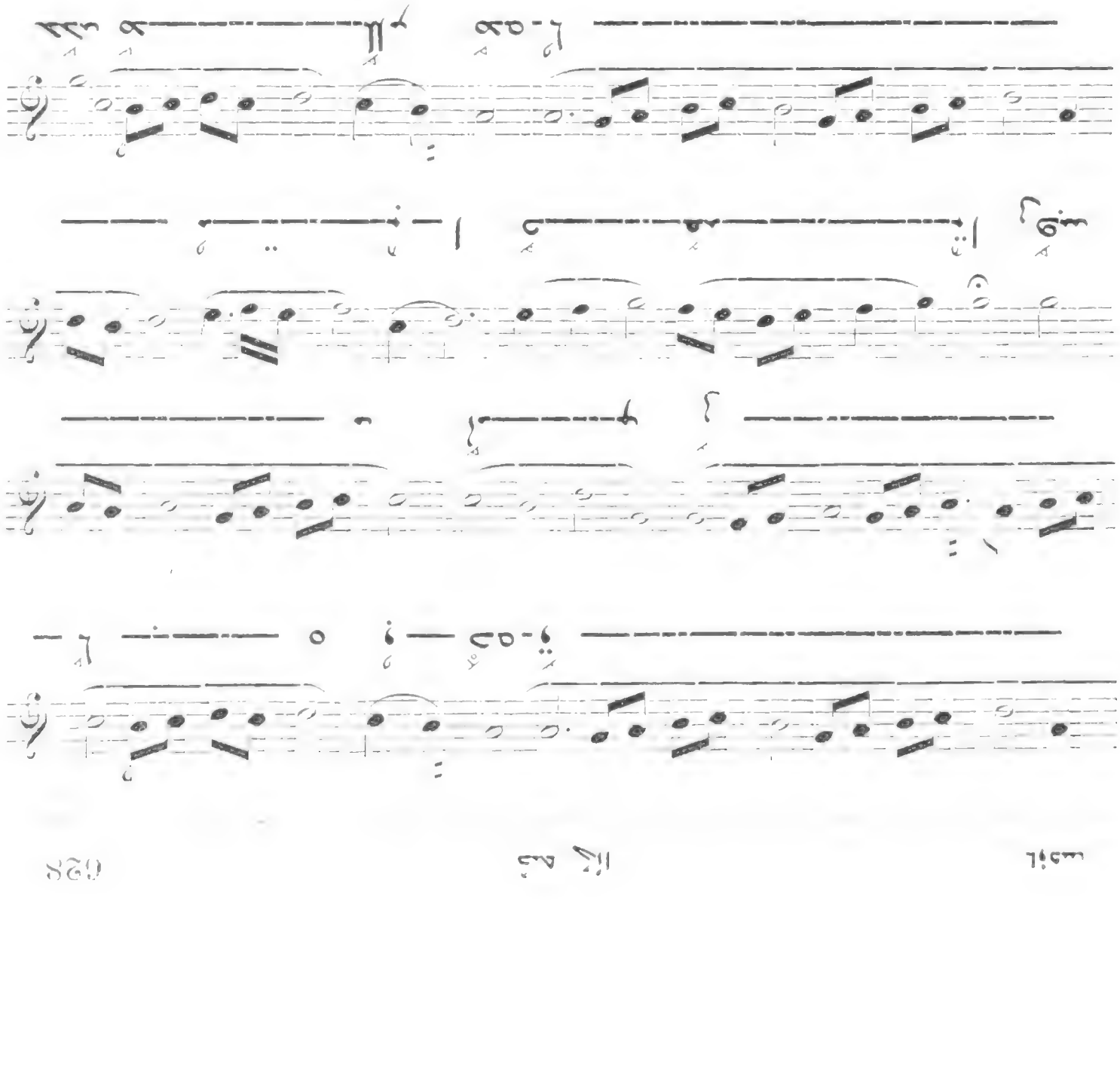

Allegro moderato

Quasi sa libitum

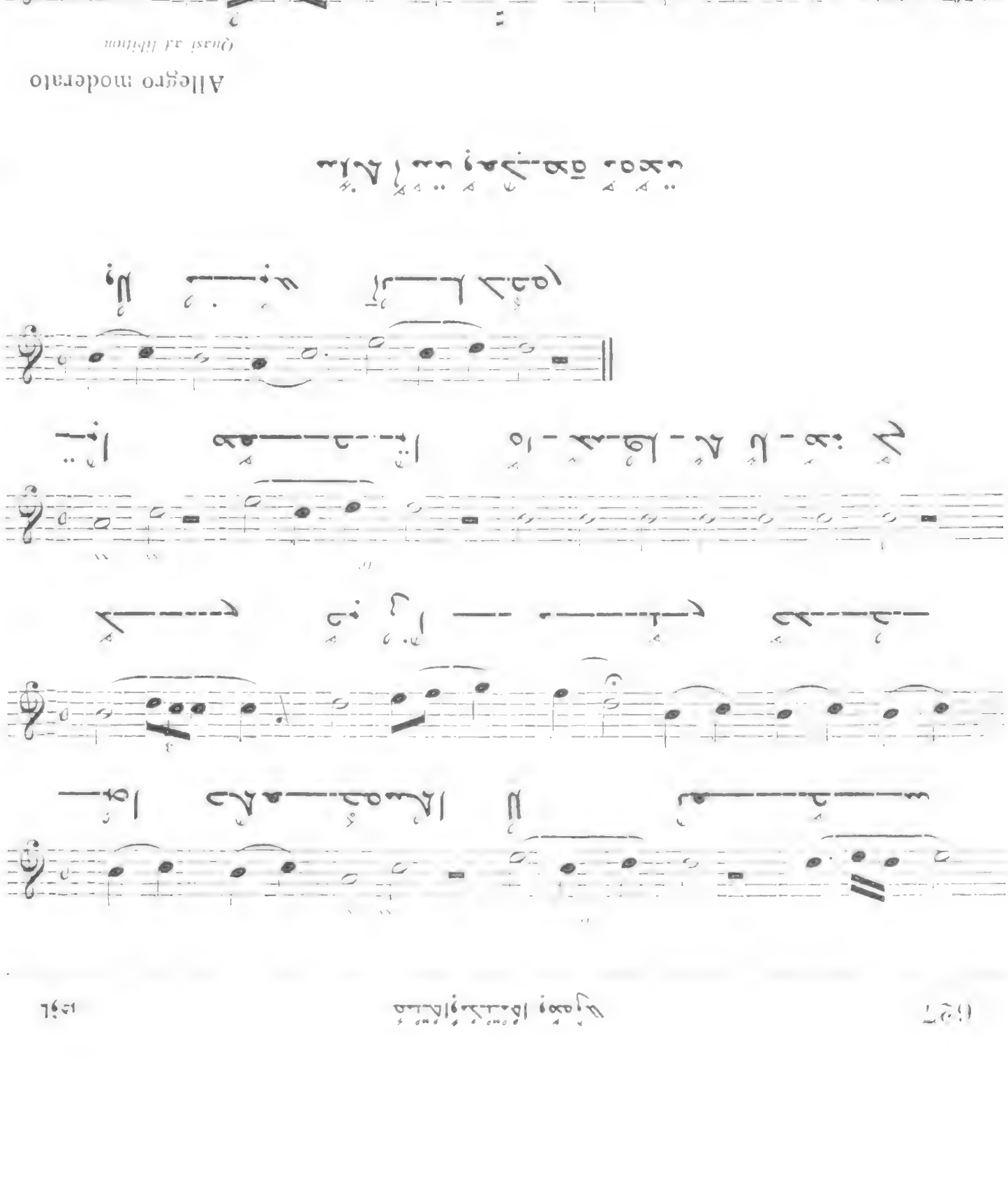

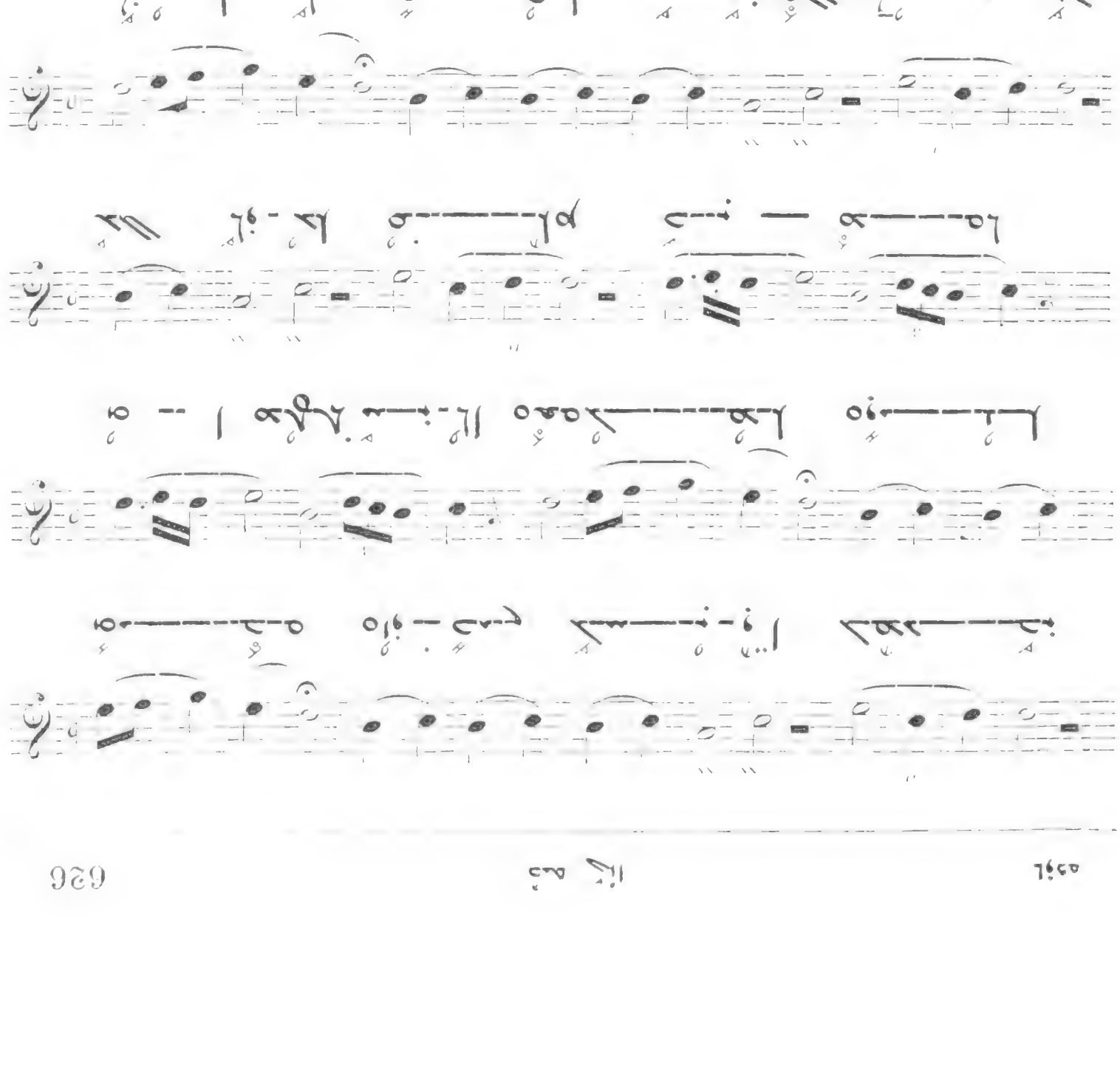

IX

ܡܘܨܠܝܬܐ ܘܡܠܬܐ ܘܥܘܪܠܐ

MÉLODIES DE MOSSOUL

884

ܐܘ ܡܢ ܡܘܥܬܟ (1)

Allegro

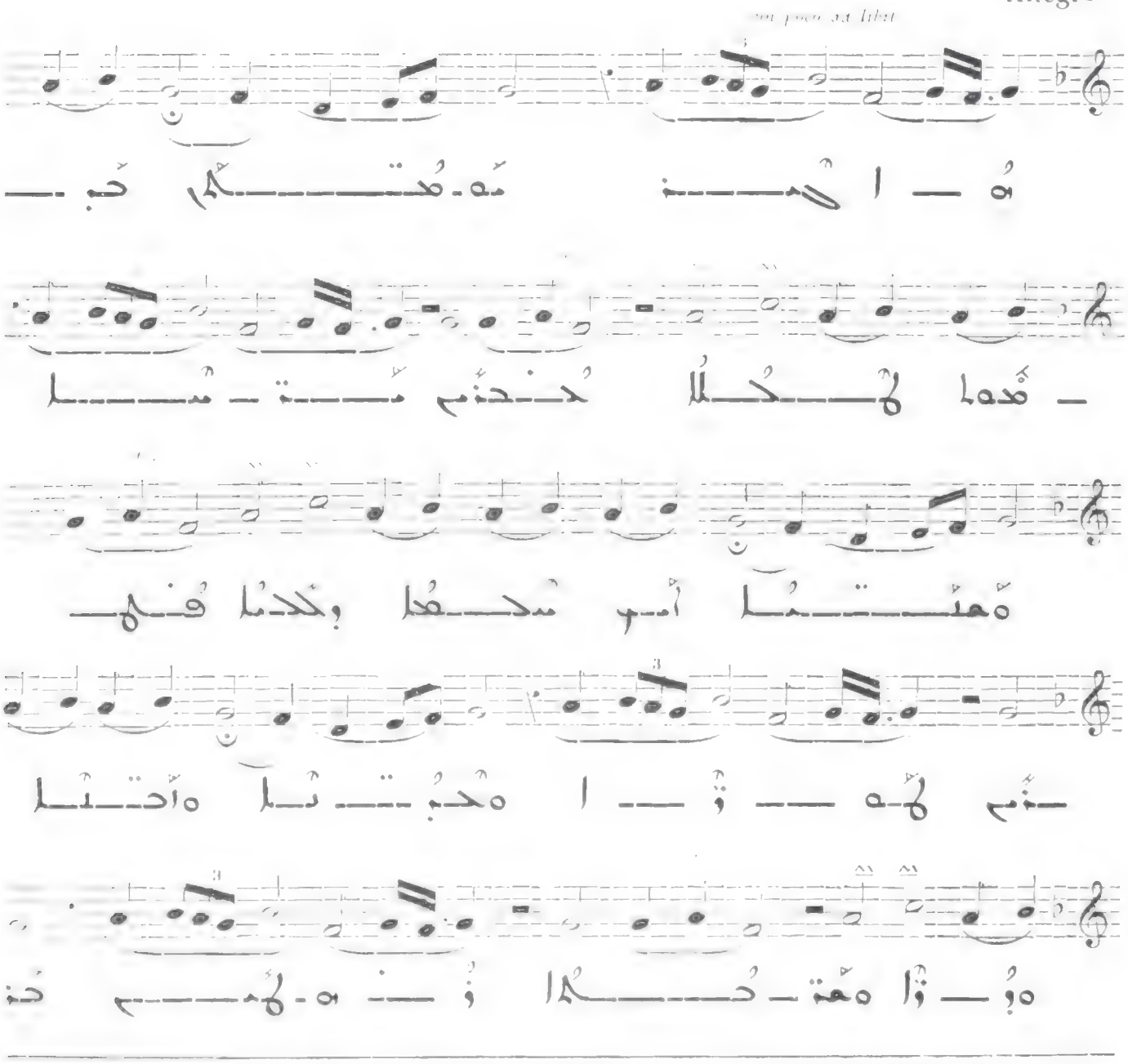
un poco ad libit
ܐܘ ـــ ا ـــ ܡܢ ـــ ܡܘ ـــ ܥ ـــ ـــ ـــ

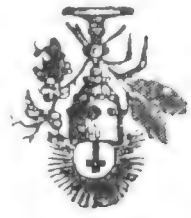

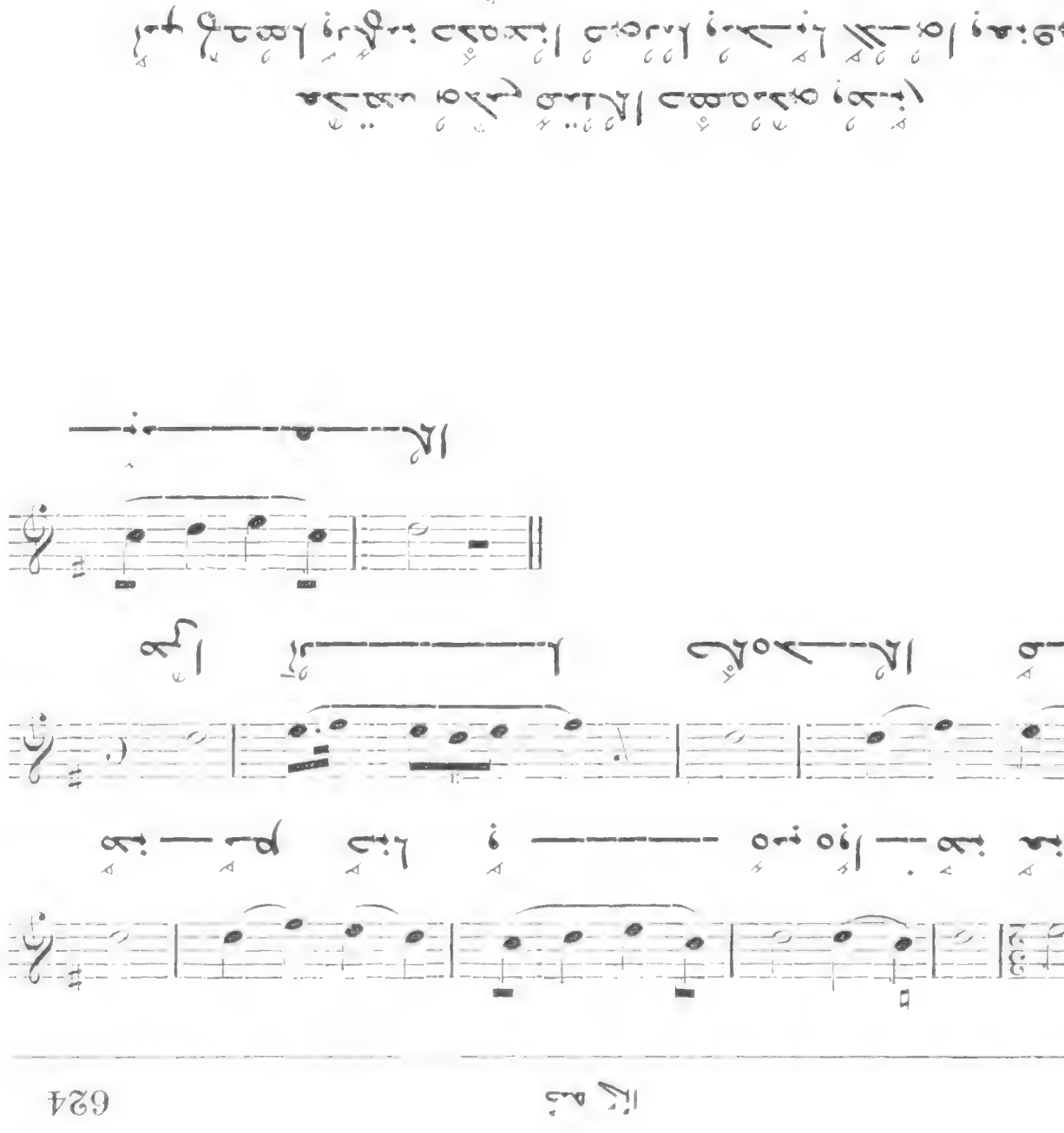

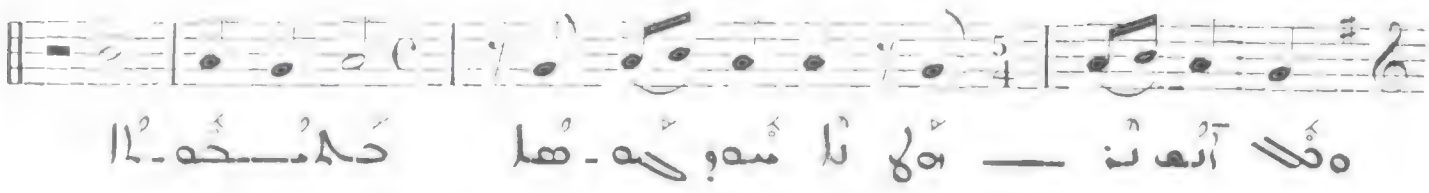

882

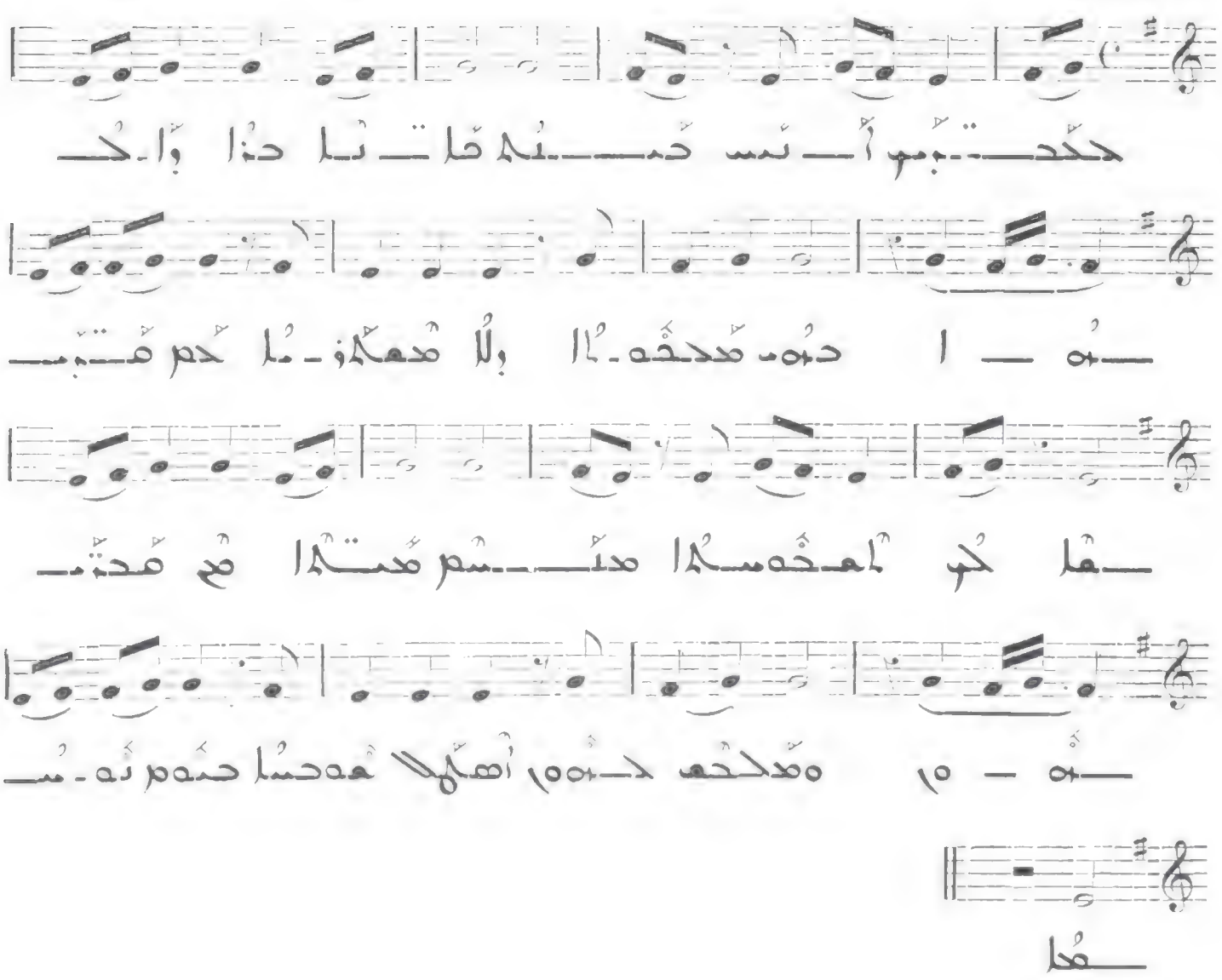

883

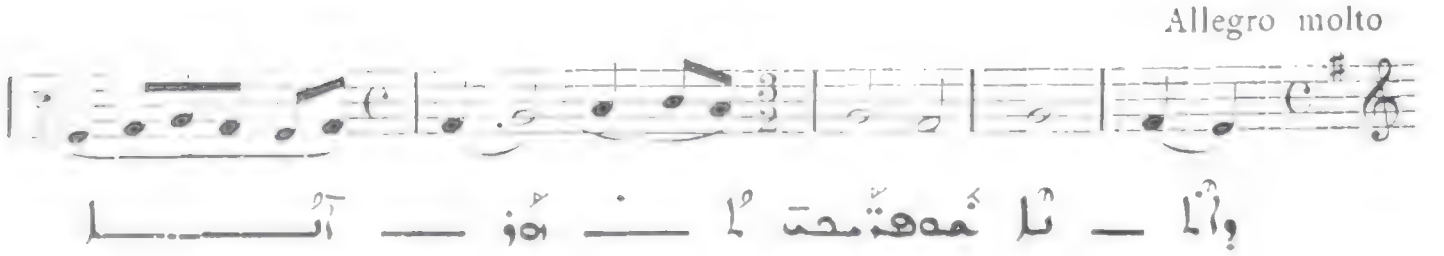

(VII)

حدث ولكما

٩ مدرقا وحدها وأمها وأذنا حدا وهواهما ولد من وأخذه وجرحا

(CF N° 40)

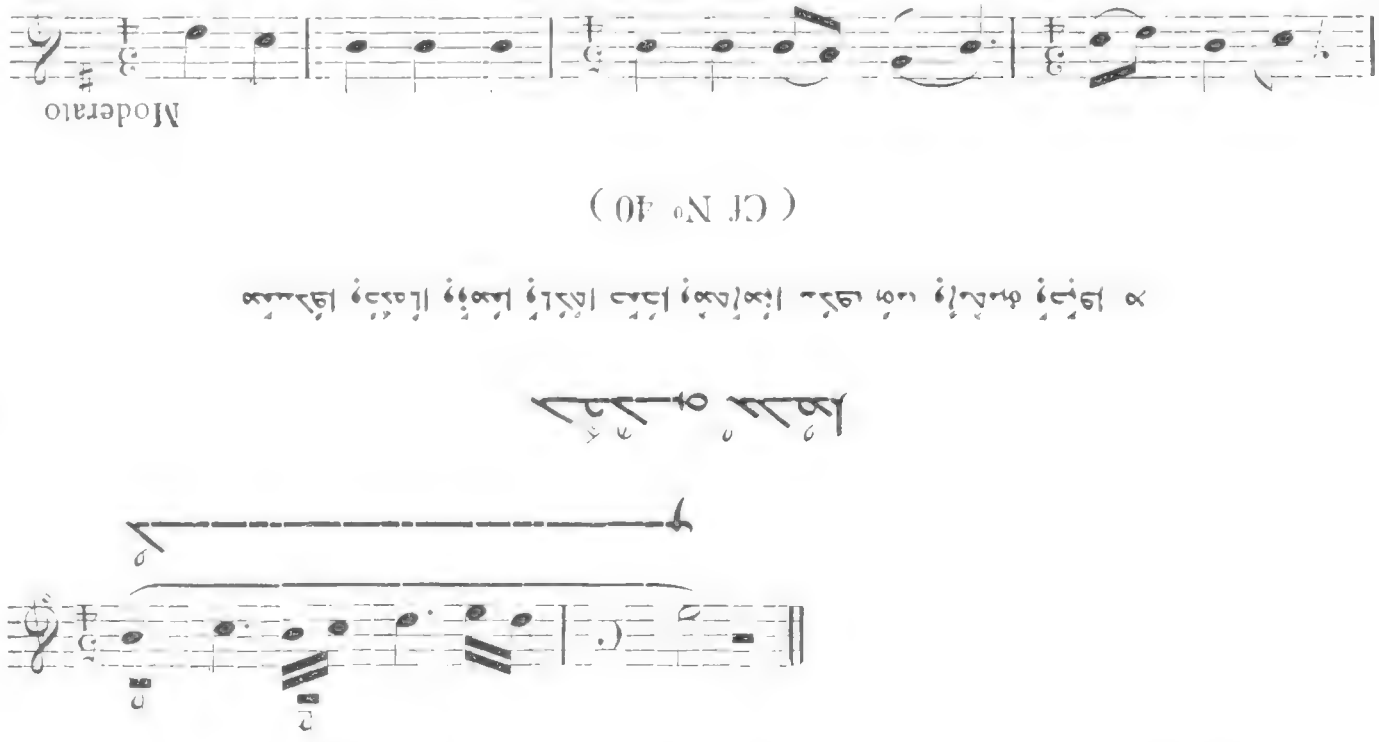

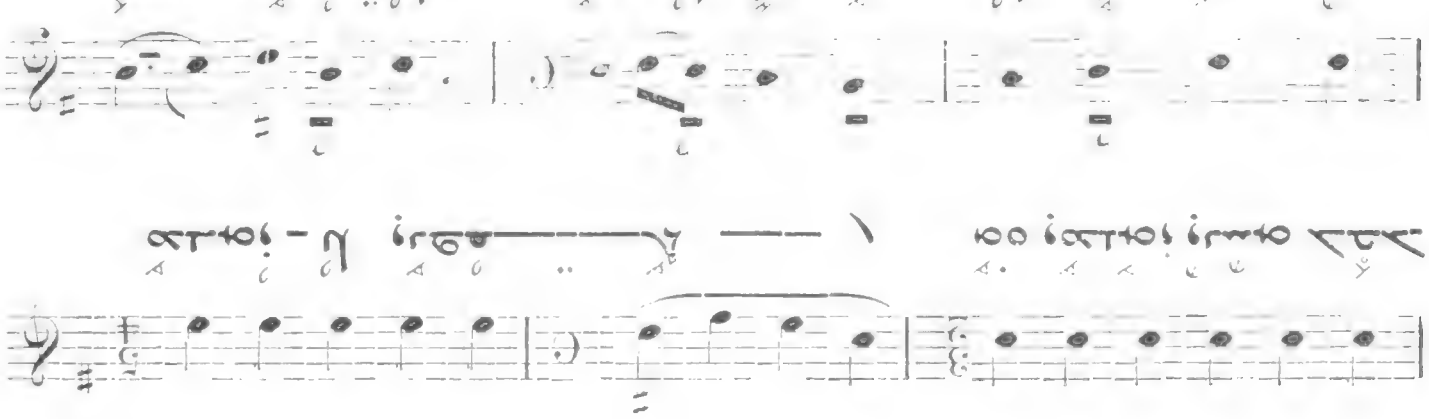
Allegro

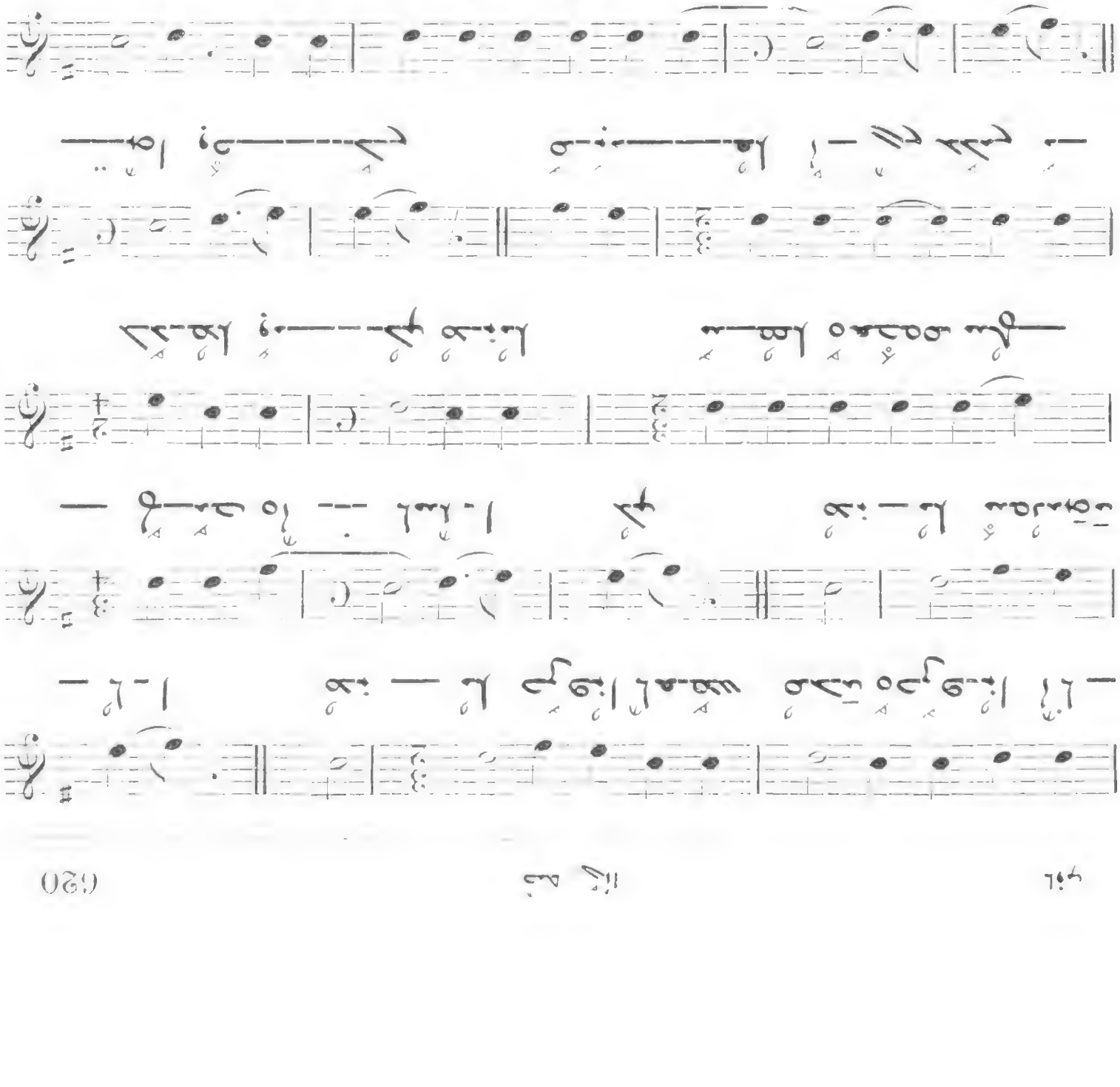

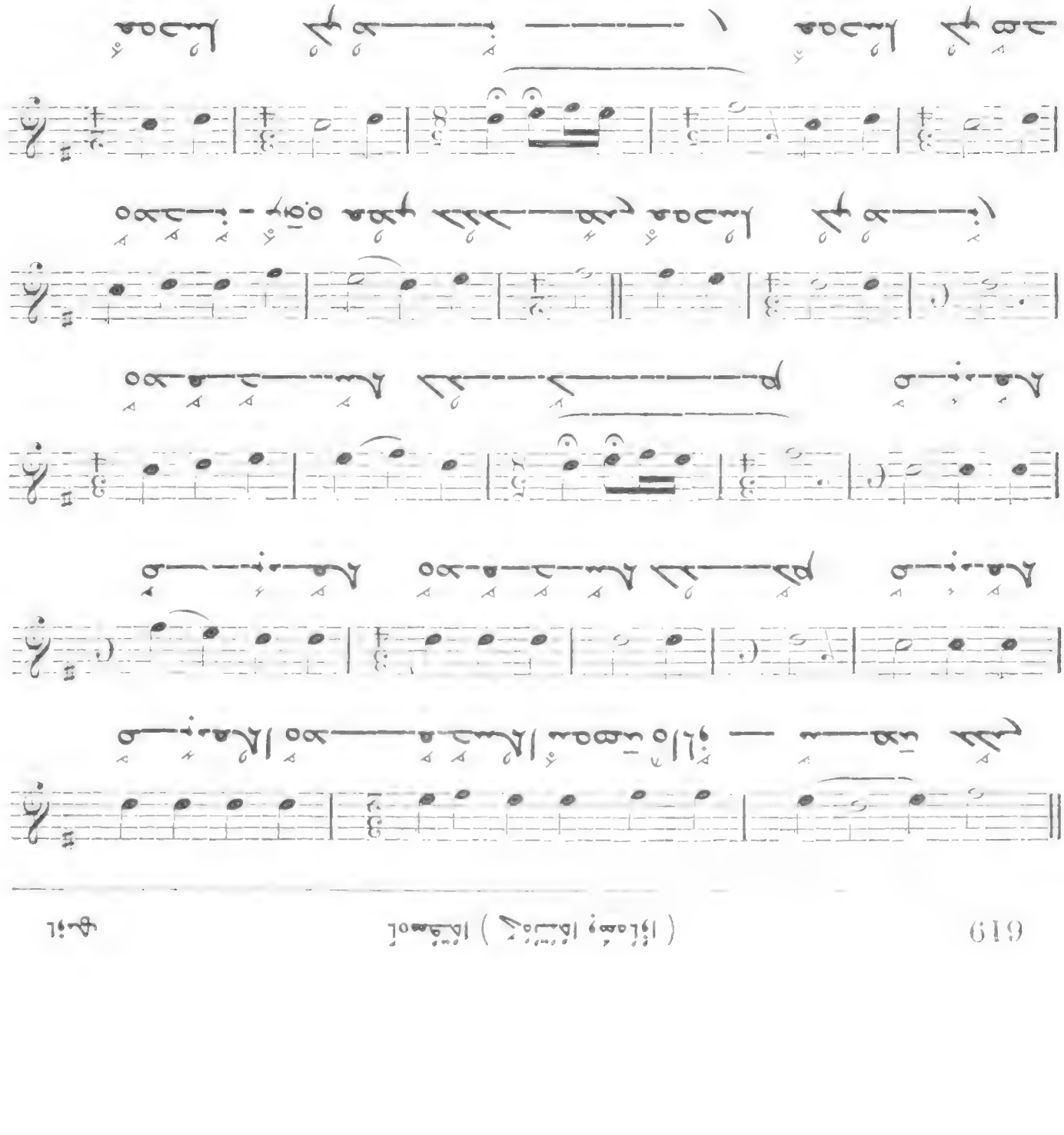

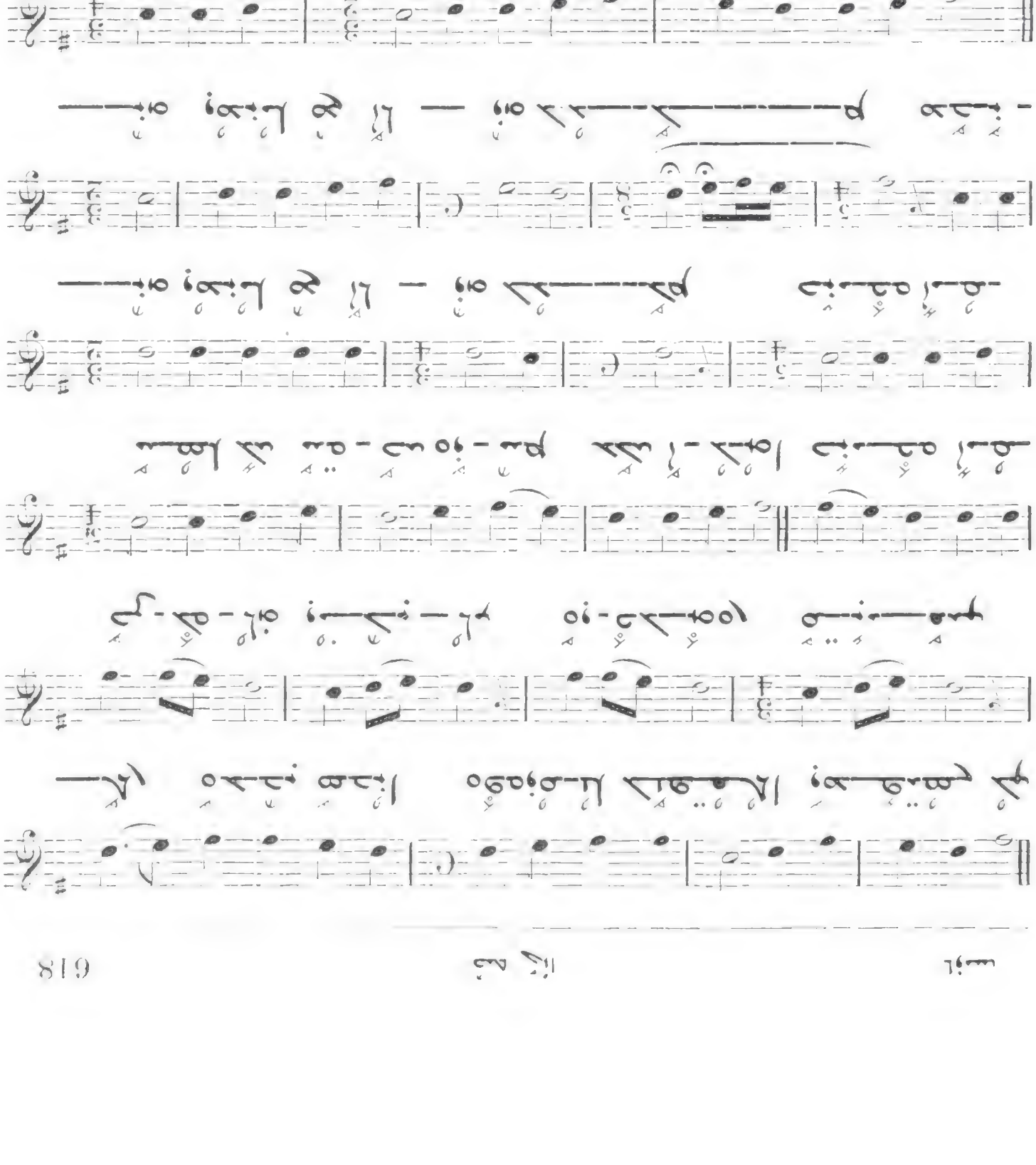

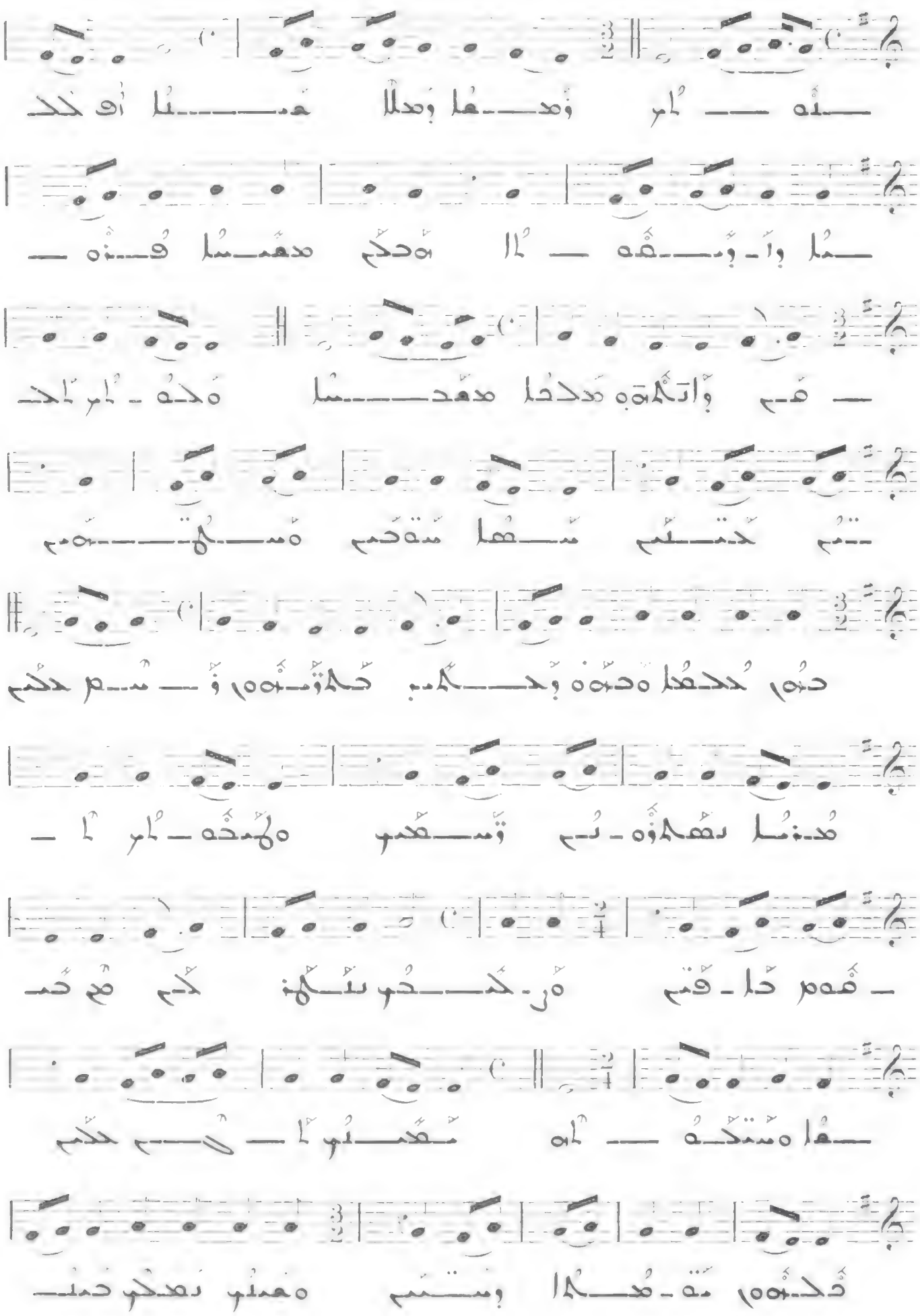

מנגד כשלמה : לאחכמלו ומשולו

Allegro

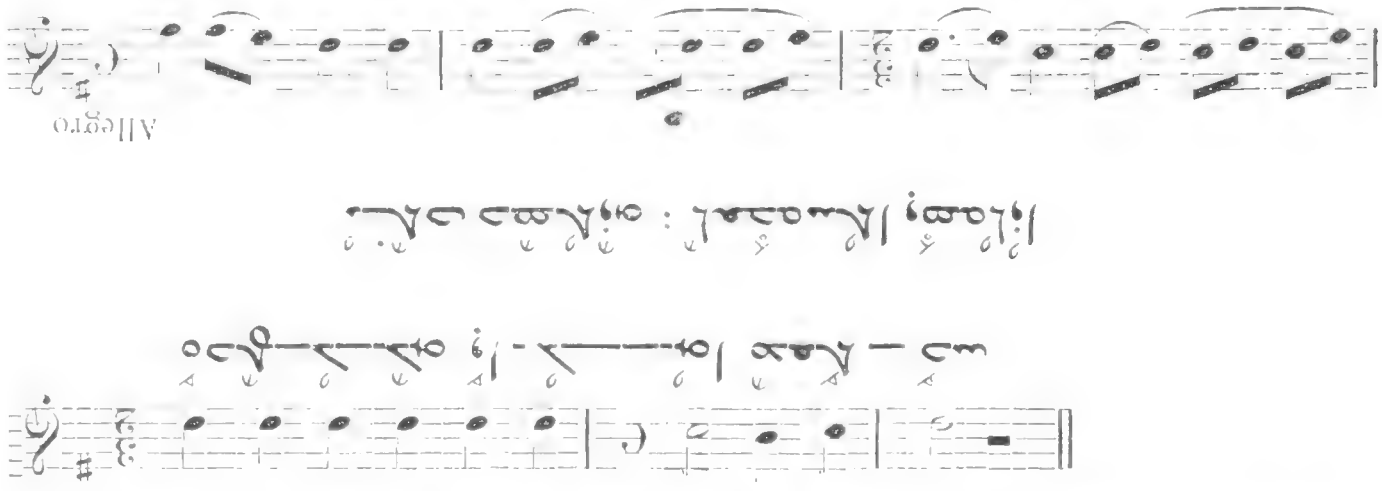

877

Allegro molto

VII

VIII

873

وحدها

Allegro molto

IV

حذفت النغمة الثانية — وهذه هي الكبرى

سـ ـادسة

874

سفصلها

Allegro molto

V

حذفت النغمة الثانية — وهذه هي الكبرى

سـ ـادسة

875

الثالثة

Allegro molto

VI

حذفت النغمة الثانية — وهذه هي الكبرى

سـ ـادسة

876

مجتمعا

Allegro molto

VII

VIII

حذفت النغمة الثانية — وهذه

4° COMPLIES OU « SOUTORO »

870

Allegro molto

I

871

Allegro molto

II

872

Allegro molto

III

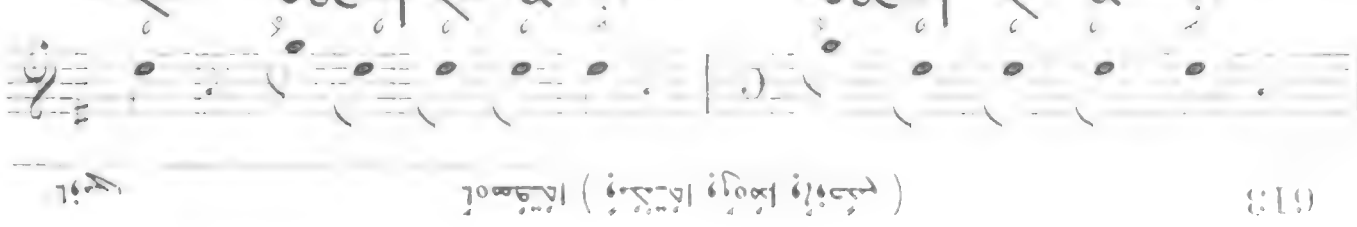

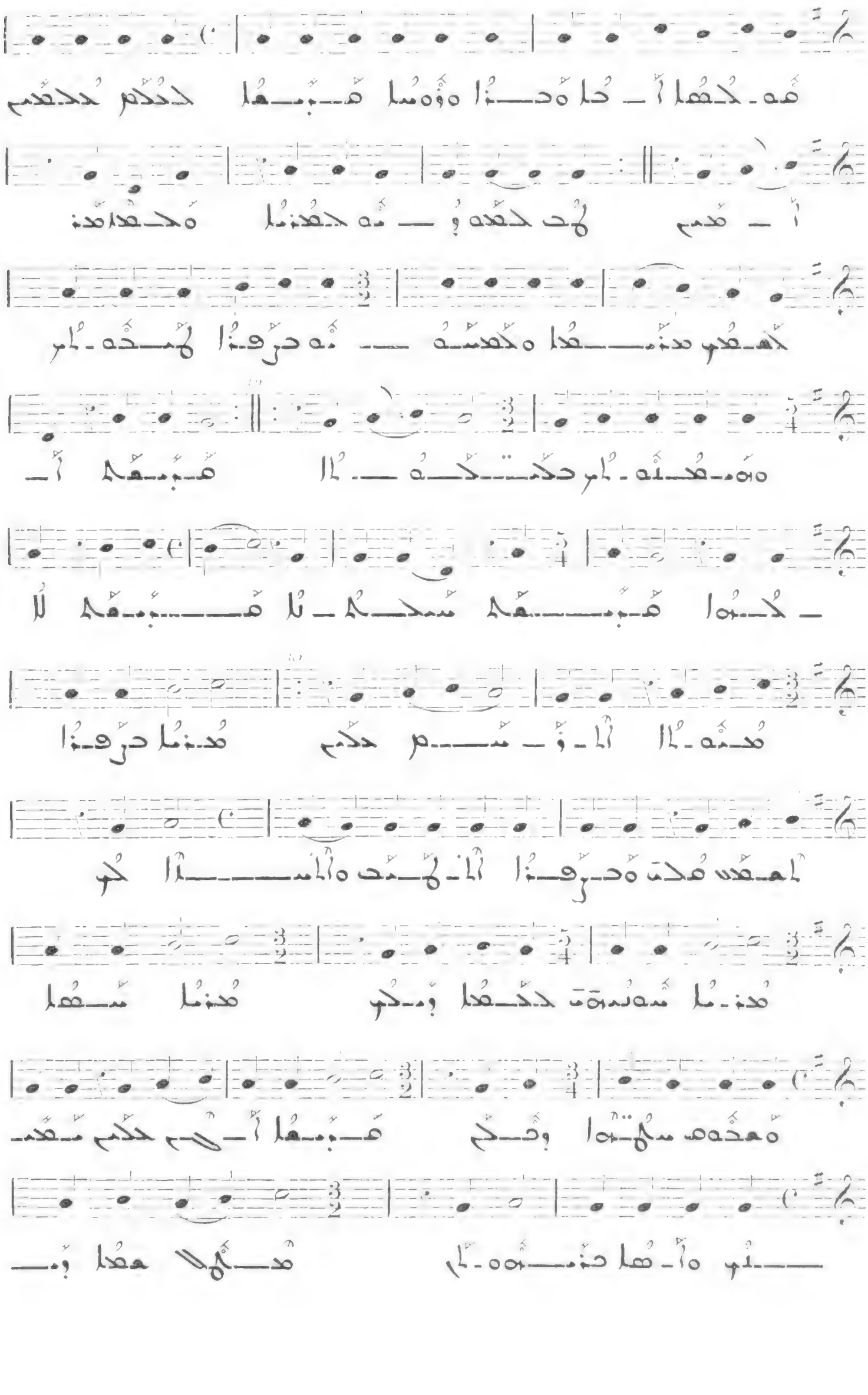

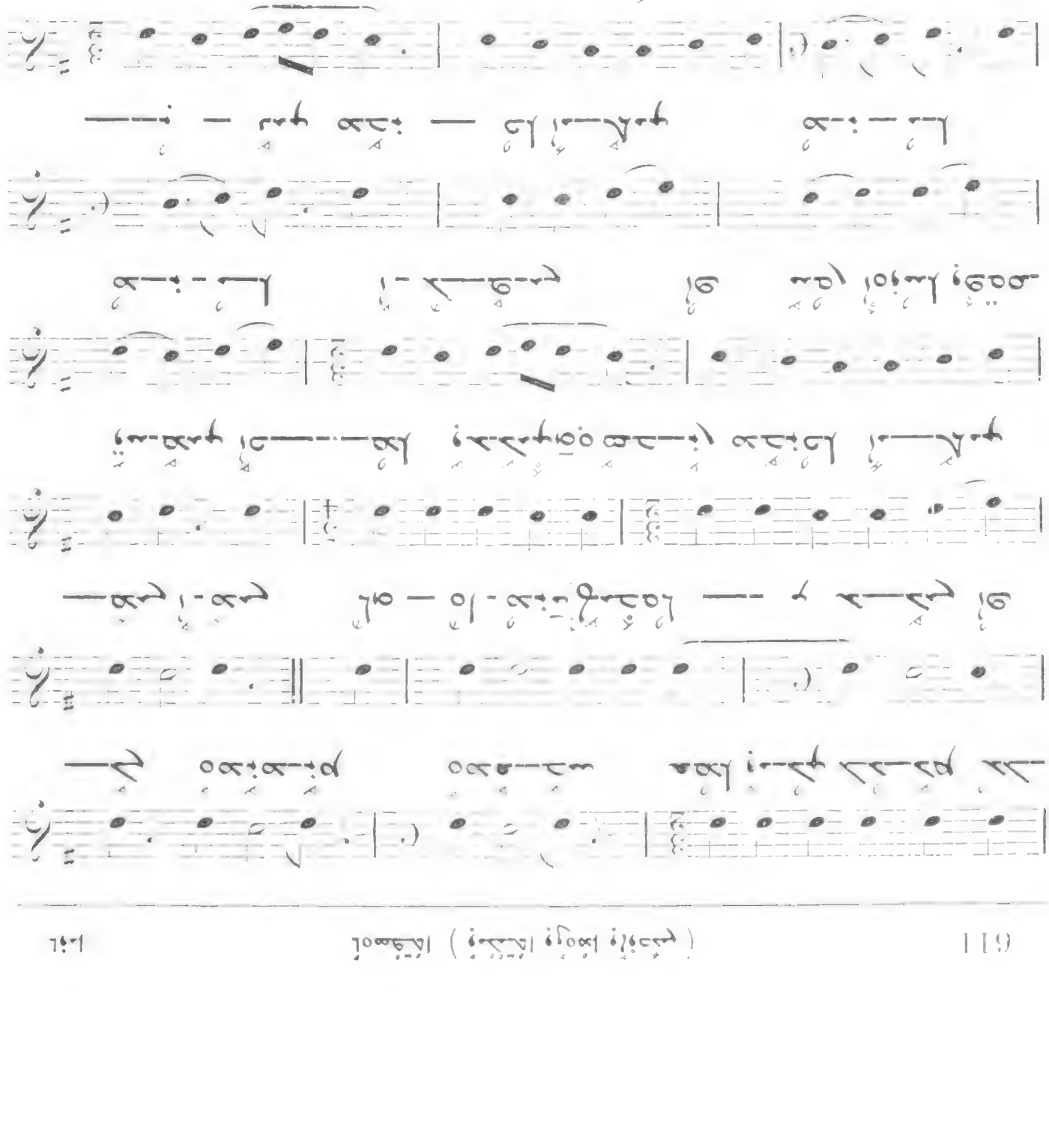
ڤيڤ ڤيڤ ڤيڤ ڤيڤ ڤيڤ ڤيڤ
ڤيڤ ڤيڤ ڤيڤ ڤيڤ ڤيڤ ڤيڤ
ڤيڤ ڤيڤ ڤيڤ ڤيڤ ڤيڤ ڤيڤ
ڤيڤ ڤيڤ ڤيڤ ڤيڤ ڤيڤ ڤيڤ
ڤيڤ ڤيڤ ڤيڤ ڤيڤ ڤيڤ ڤيڤ
ڤيڤ ڤيڤ ڤيڤ ڤيڤ ڤيڤ ڤيڤ

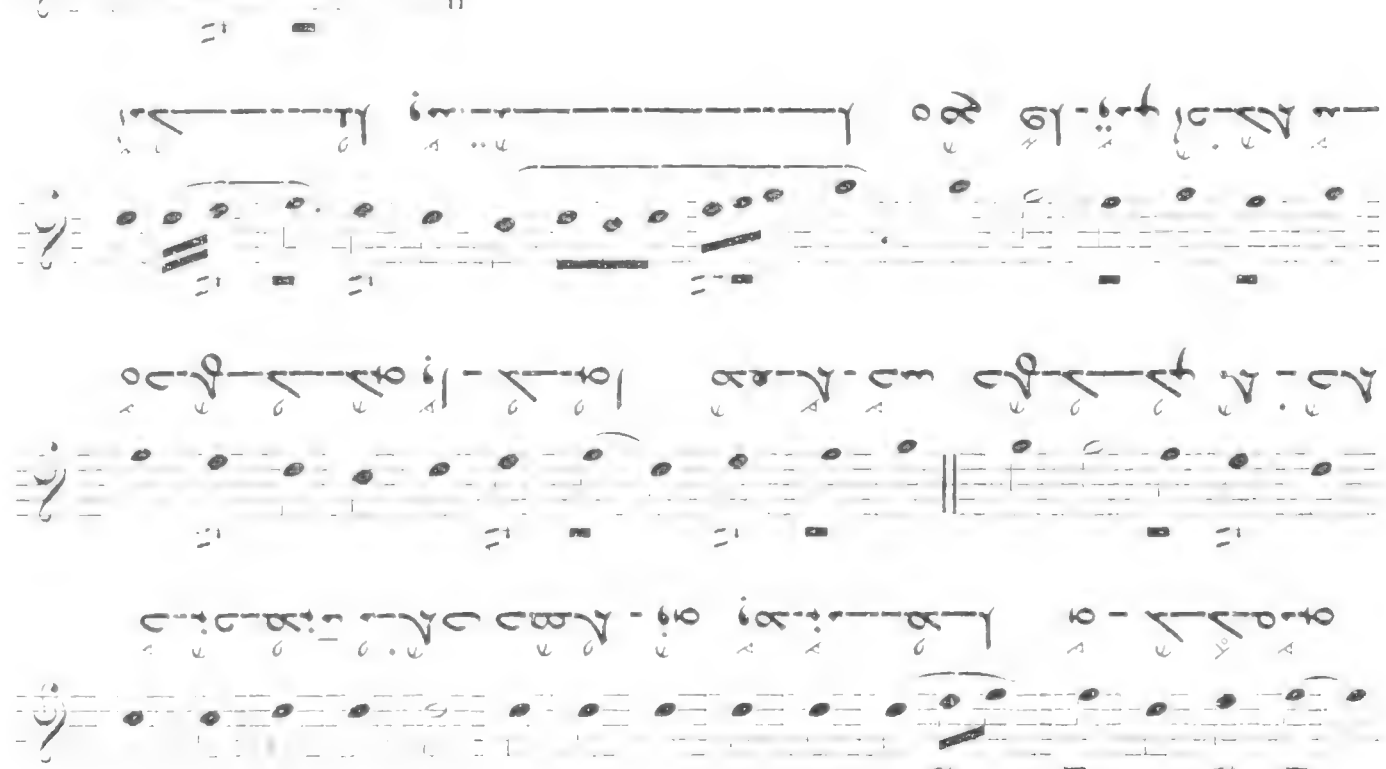

Allegro molto e

Allegro molto

Allegro

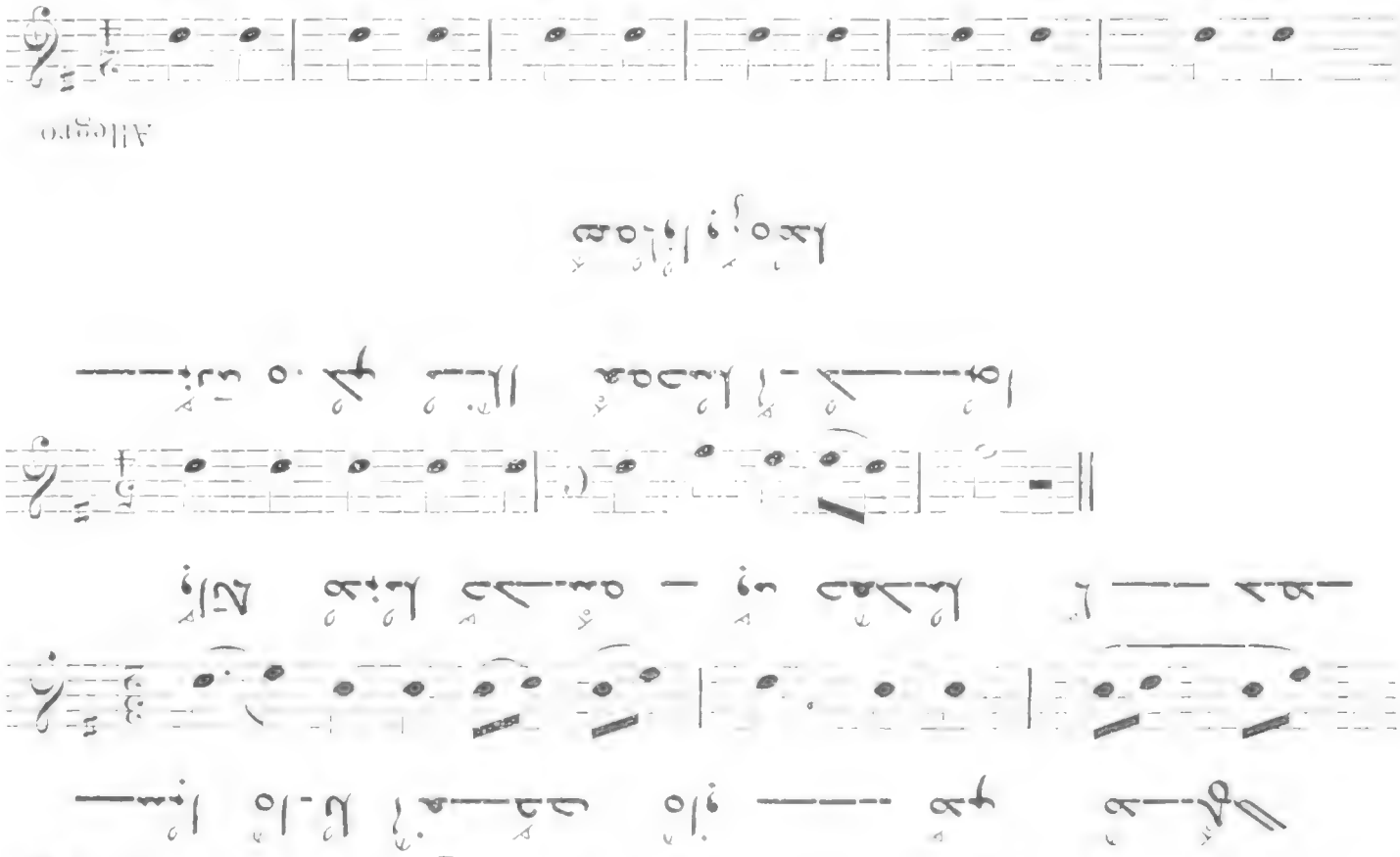

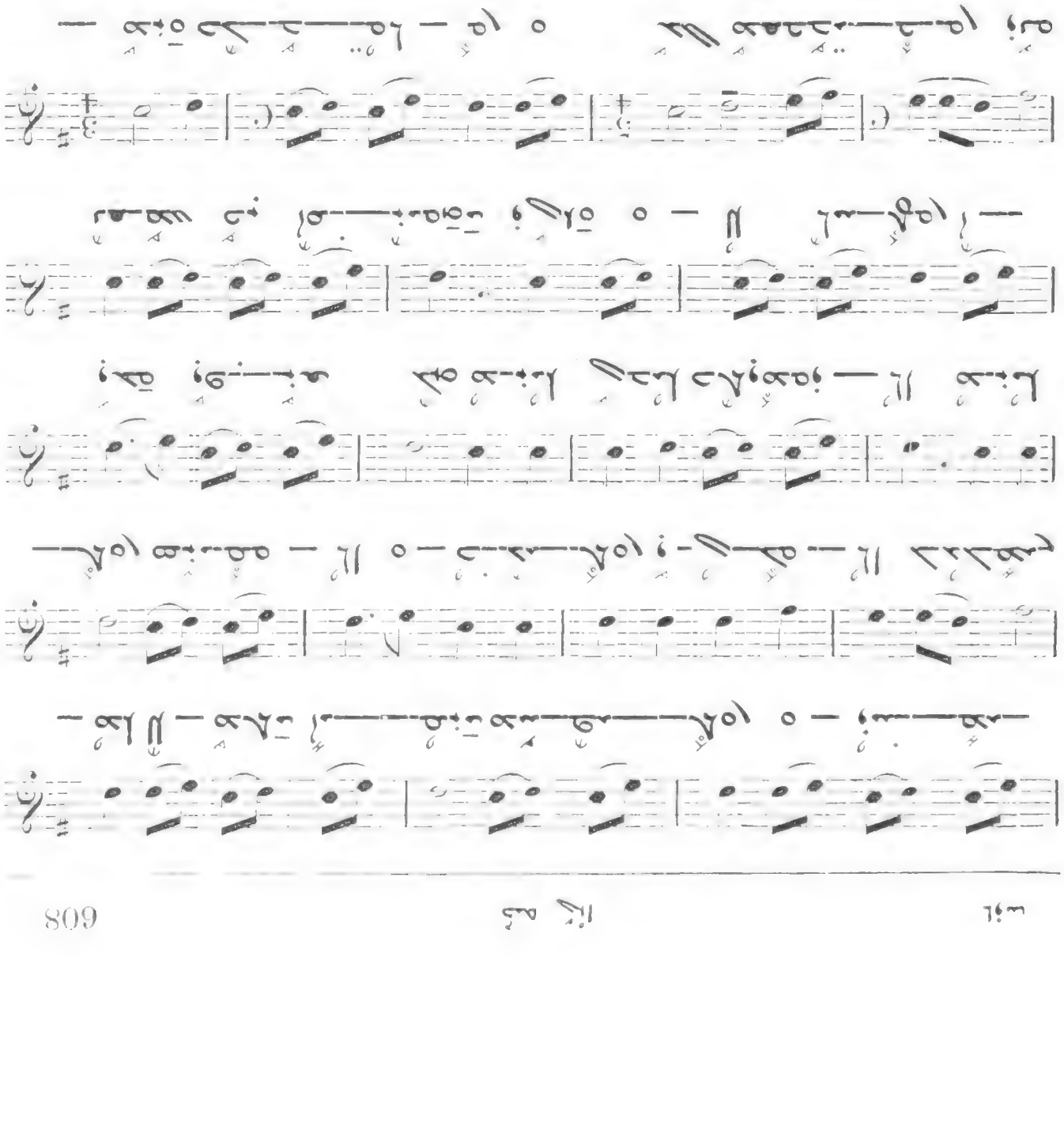

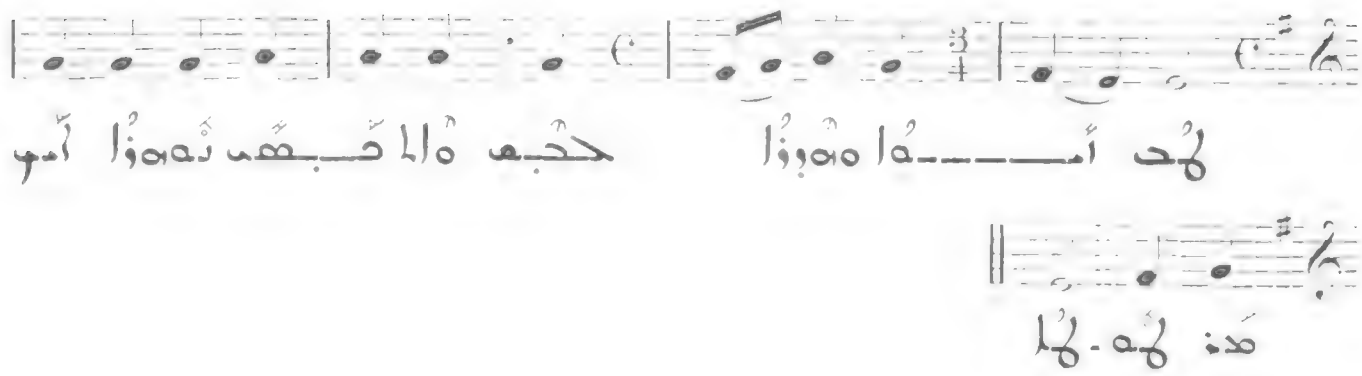

865

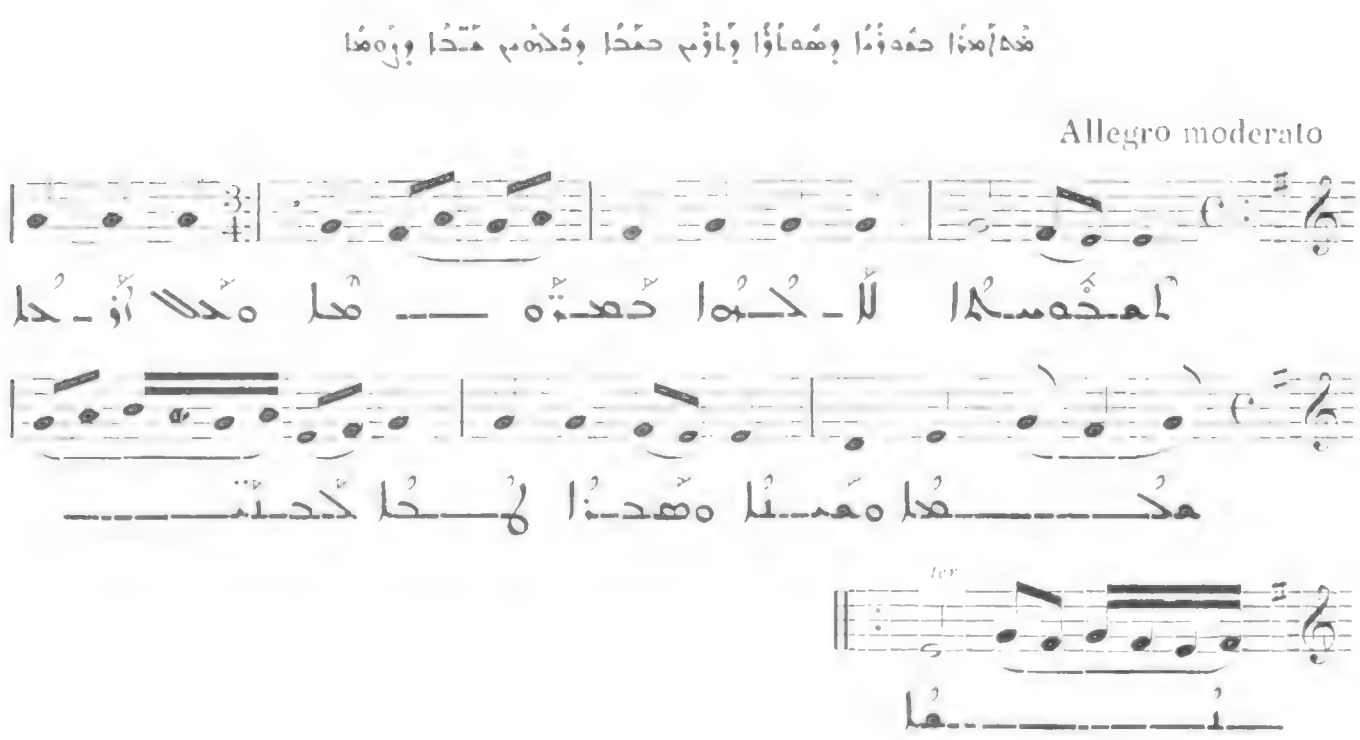

866

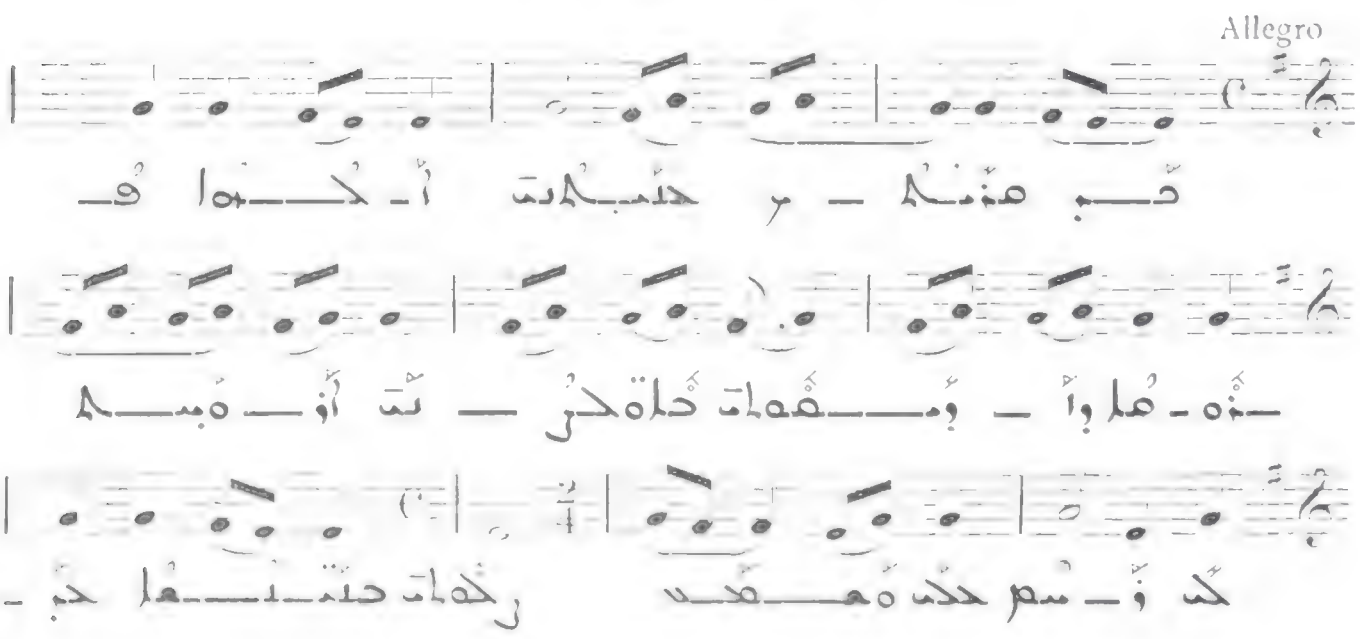

ܬܫܡܫܬܐ ܕܪܘܡܐ ܕܐܘܚܡ

3e CHANTS POUR LE CARÈME

ܫܡܫܬܐ ܕܪܘܡܐ . ܐܡ ܕܒܛܝܚܐ ܕܐ 861

(Cf N° 34 — 50)

ܐܝ ܪܚܡܝ ܡܬܟܝܘ ܐܢܐ ܕܥܒܕ ܥܡܝ ܪܚܡܐ 862

Lento

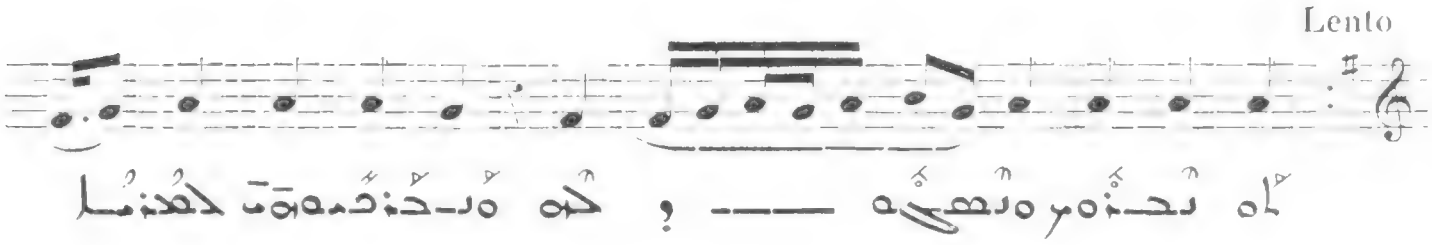

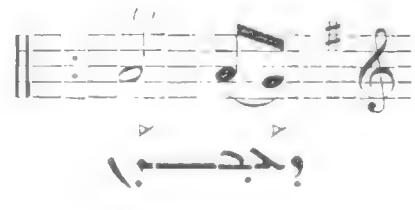

ܐܝ ܪܚܡܝ ܡܬܟܝܘ ܐܢܐ ܕܥܒܕ ܥܡܝ ܪܚܡܐ 863

Andantino

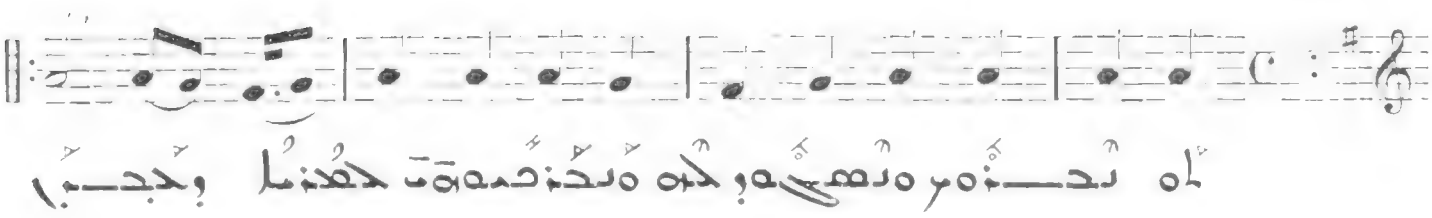

ܥܢܝ ܪܚܡܐ ܥܡܝ 864

ܡܪܡܘܙܐ ܘܙܡܪܐ ܒܝܘܡ ܥܝܕܐ ܕܦܨܚܐ ܒܫܬܐ ܘܪܘܡܐ

Allegro

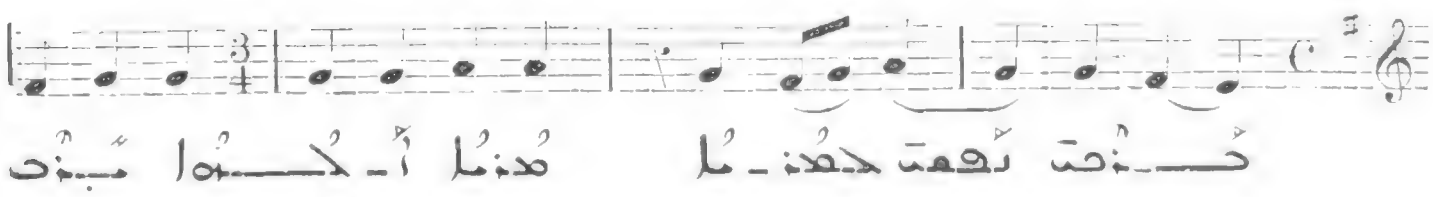

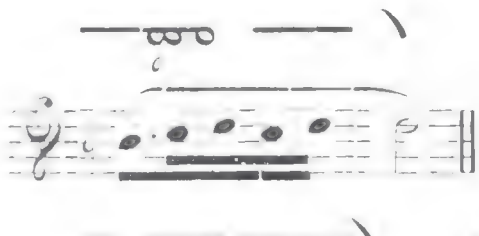

860 حكمدار جنائل

Andante

ter

حكمدار - جو - ك جو - لا وصيد ري - لا جو - كلا ك -

يا - لا لكلوب فرحوا وصيلوه - لا

جو - لا وصيد - لا جو - كلا جو - كلا

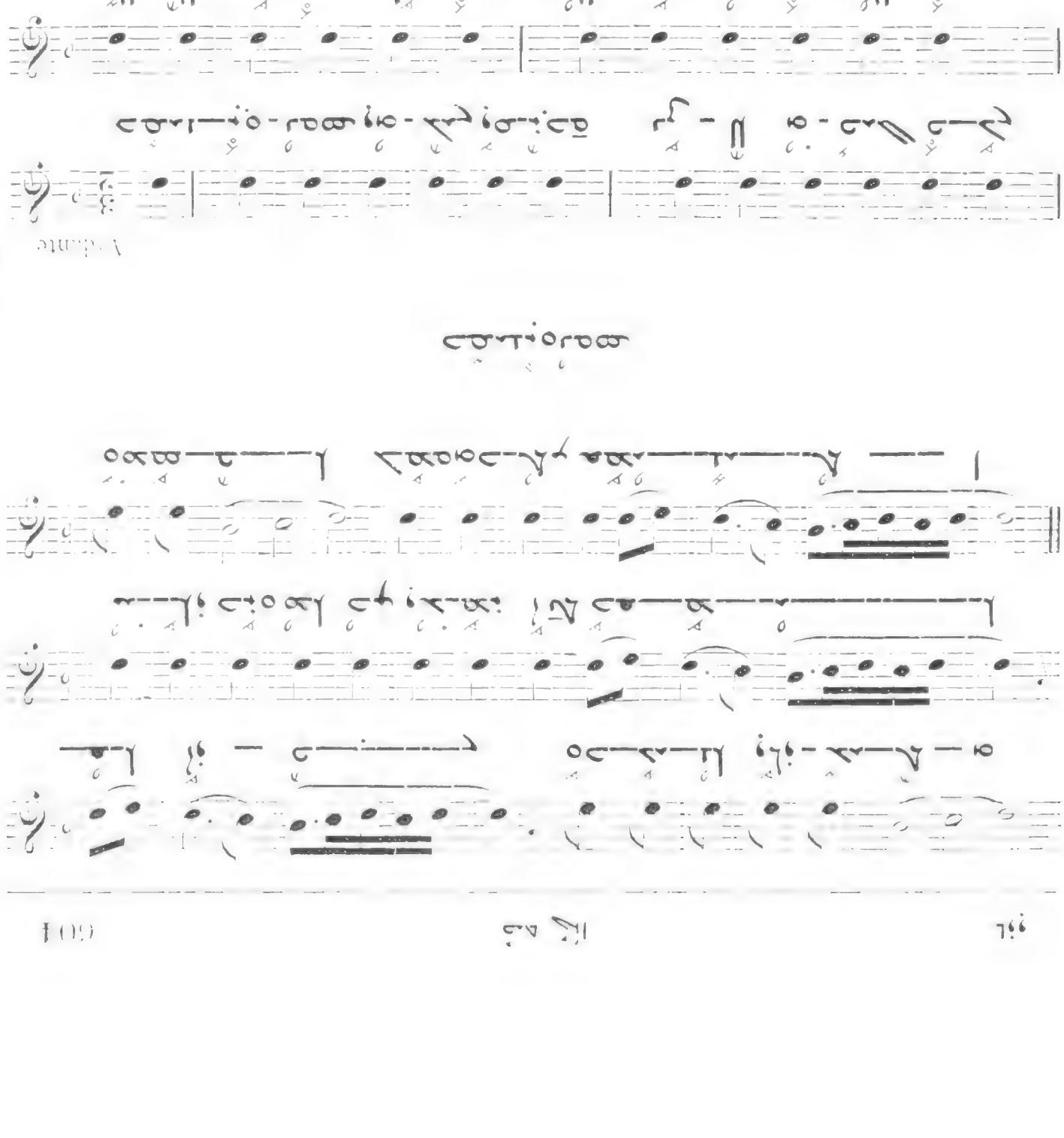

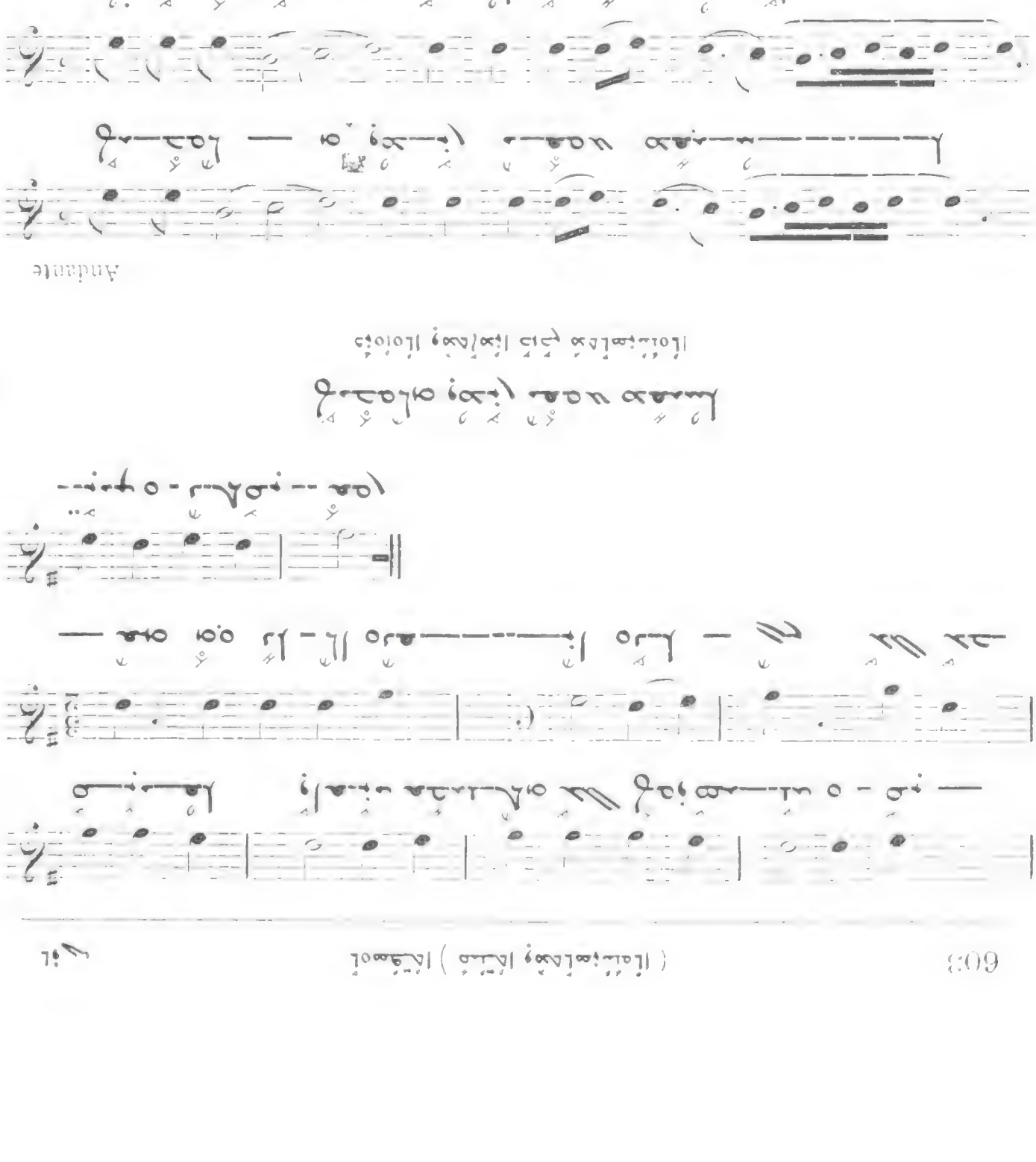

ܩܕܡܝܬܐ ܘܣܝܡܐ ܕܫܡܫܐ

2e CHANTS POUR LES ORDINATIONS

ܩܘܠ ܚܕ ܒܣܝܡ ܘܣܝܡܐ ܕܫܡܫܐ 856

(Cf. N° 833)

ܚܡܫܐ : 857

ܕܥܢܝܐ ܘܣܝܡܐ ܕܟܠ ܣܣܝܡܐ ܕܫܡܫܐ

Allegro

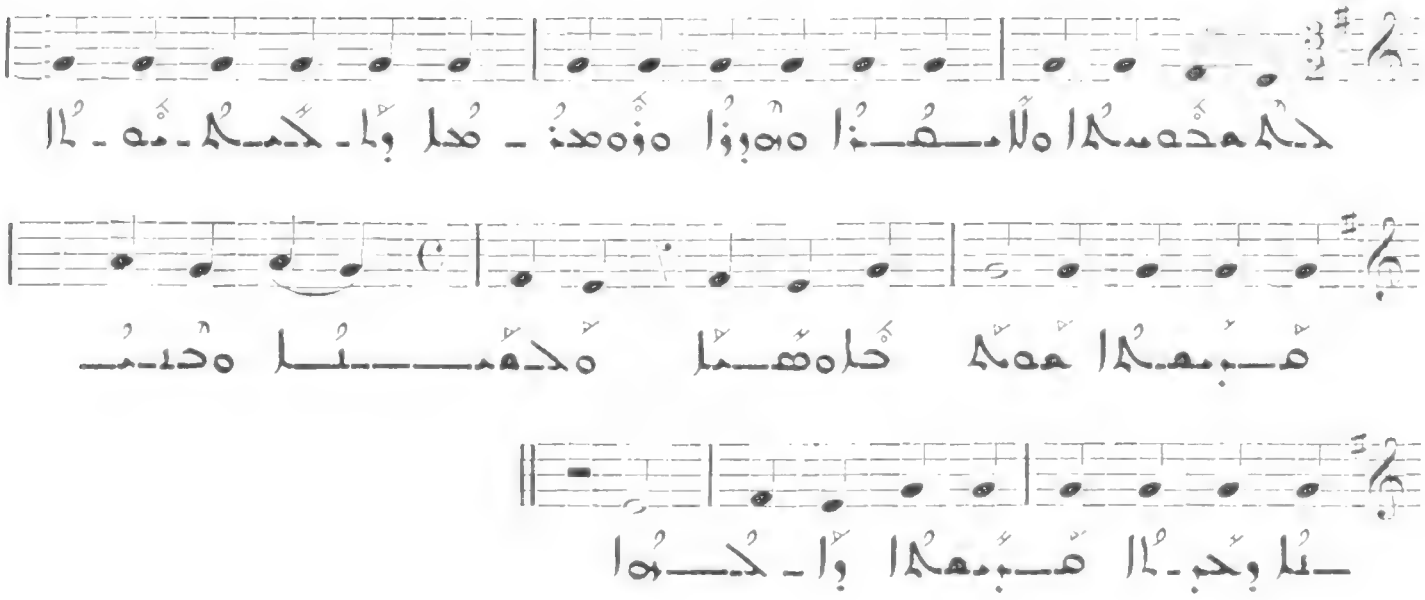

ܫܬܐ ܥܣܪ ܟܬ 858

(Cf. N° 734 bis)

ܥܣܪ ܕܥܢܝ ܣܓܘܗ 859

ܣܣܝܡܐ ܕܟܠ ܣܣܝܡܐ ܕܫܡܫܐ

Allegro

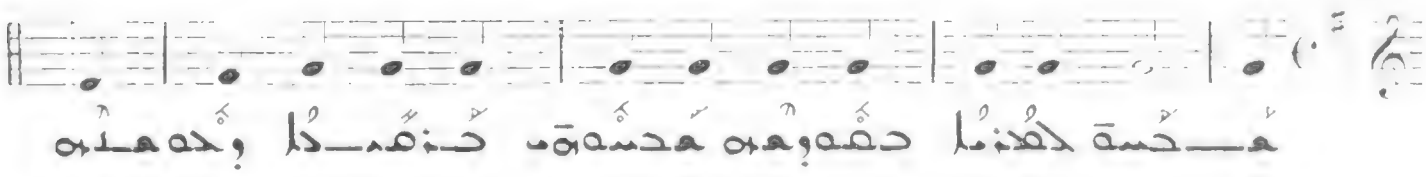

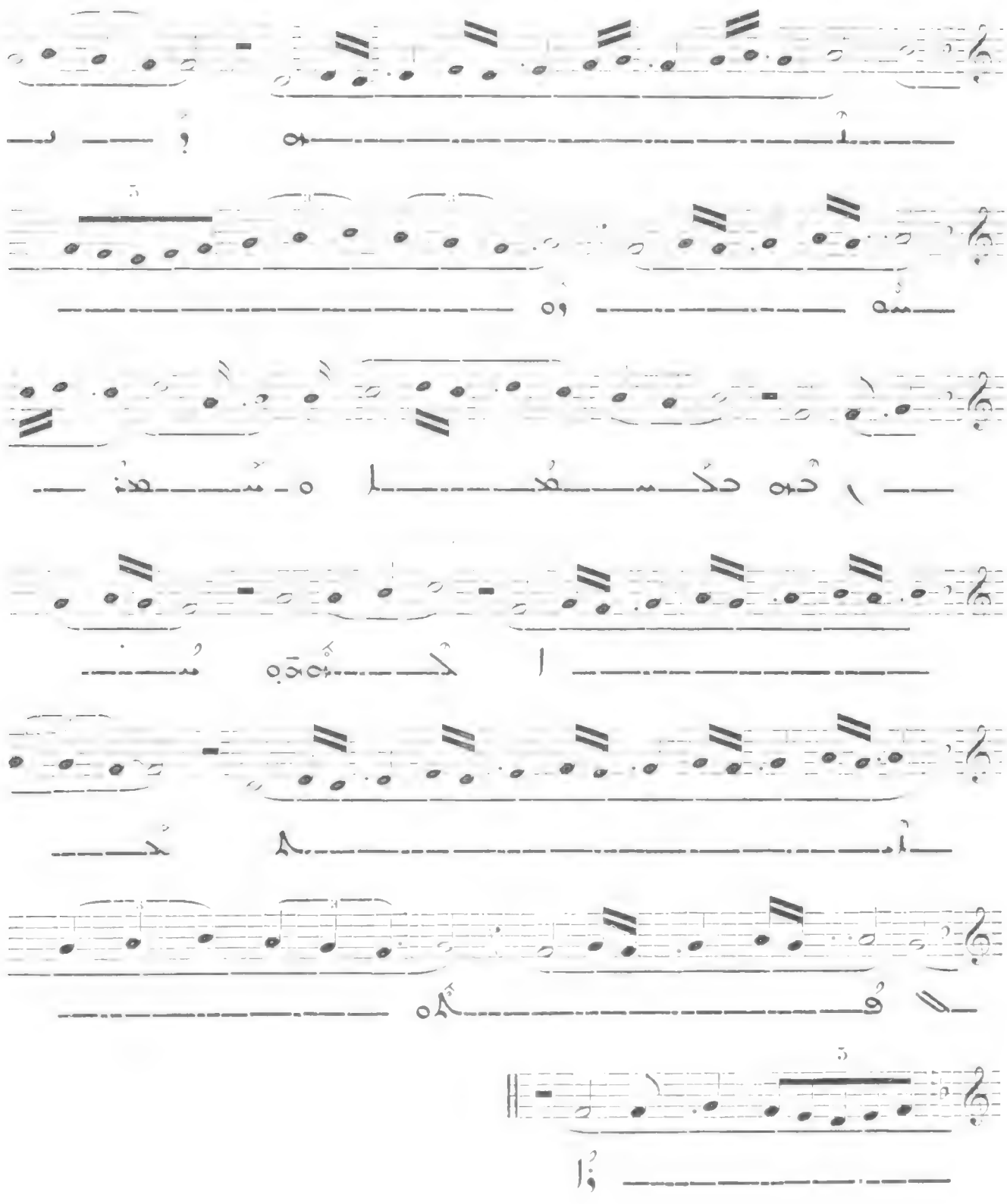

أحدث بعد كم نعم حقل طالت أعتبر قصد كتب : حمد كتب صدا

أخ بحيل مقت

(٦٥٣ ح)

٨٤٤

حد بعيد بحيل

Allegretto

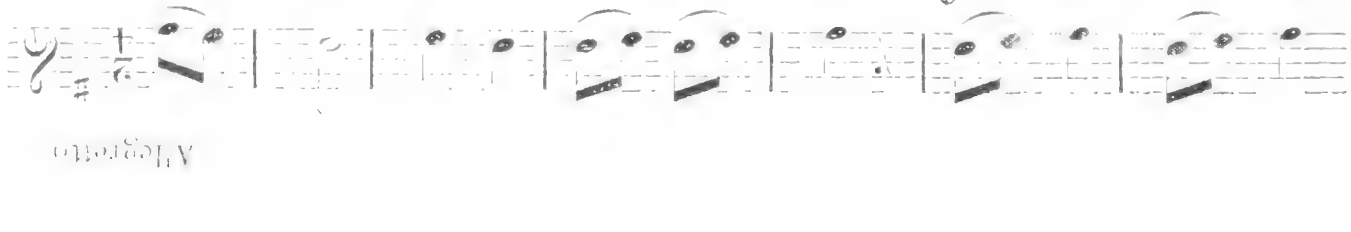

٨٤٥

ممر بحول :

Allegro

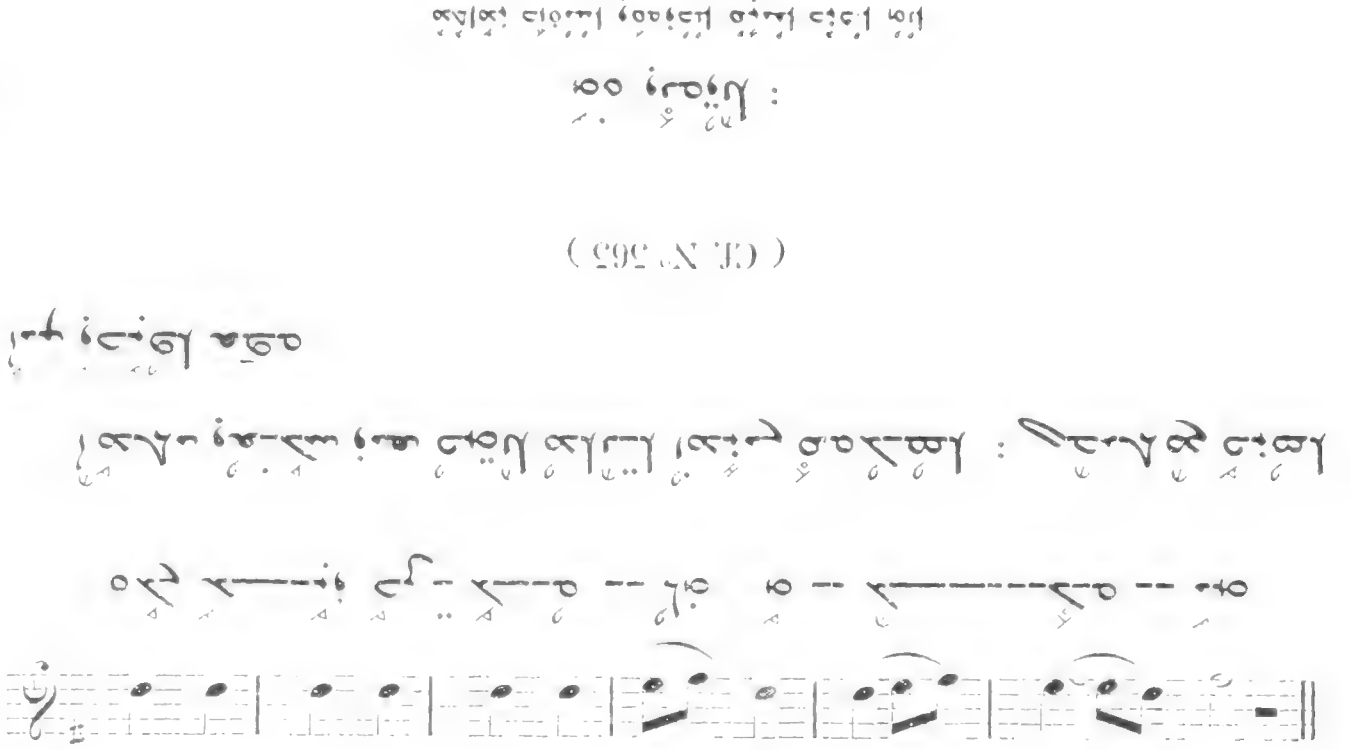

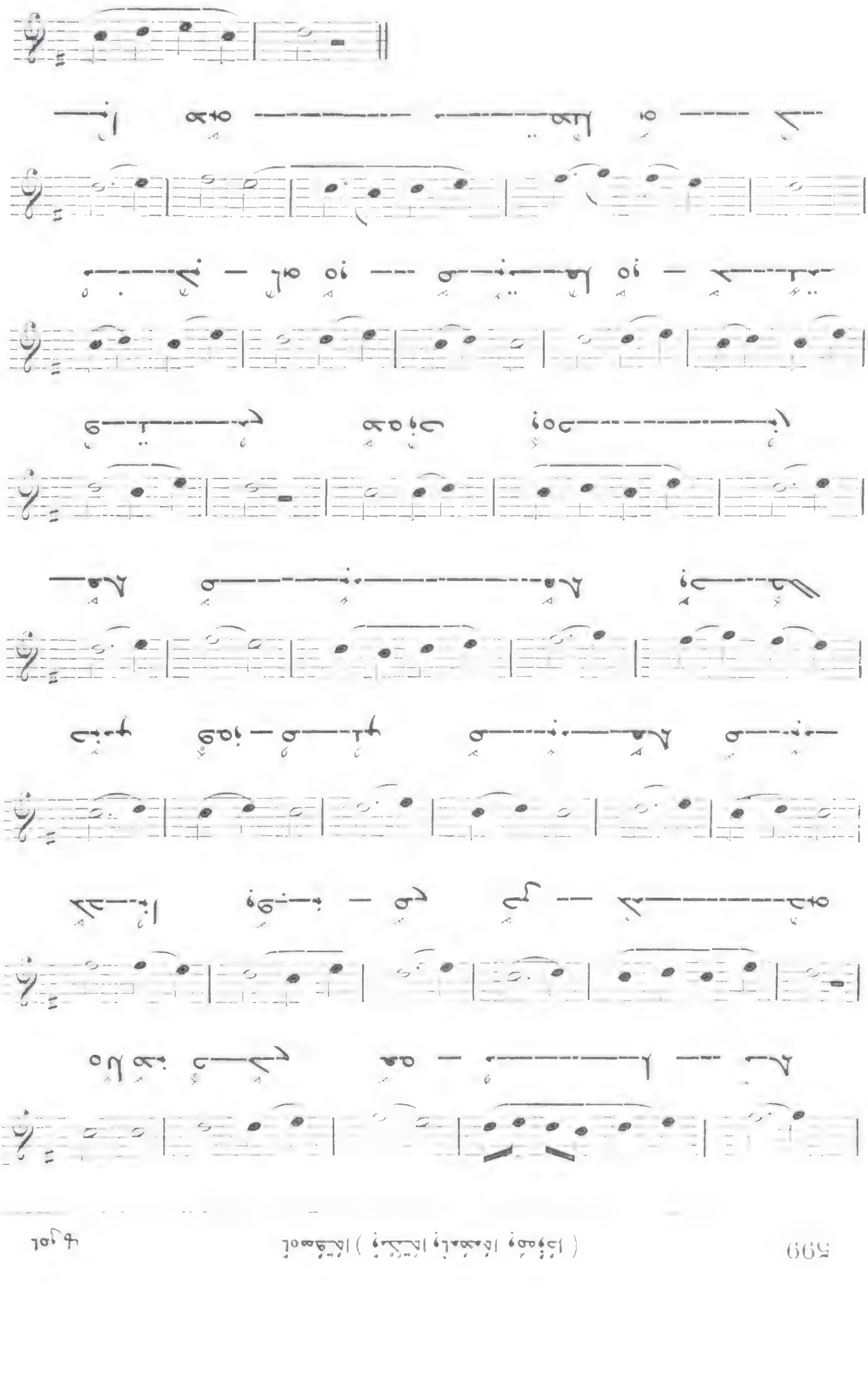

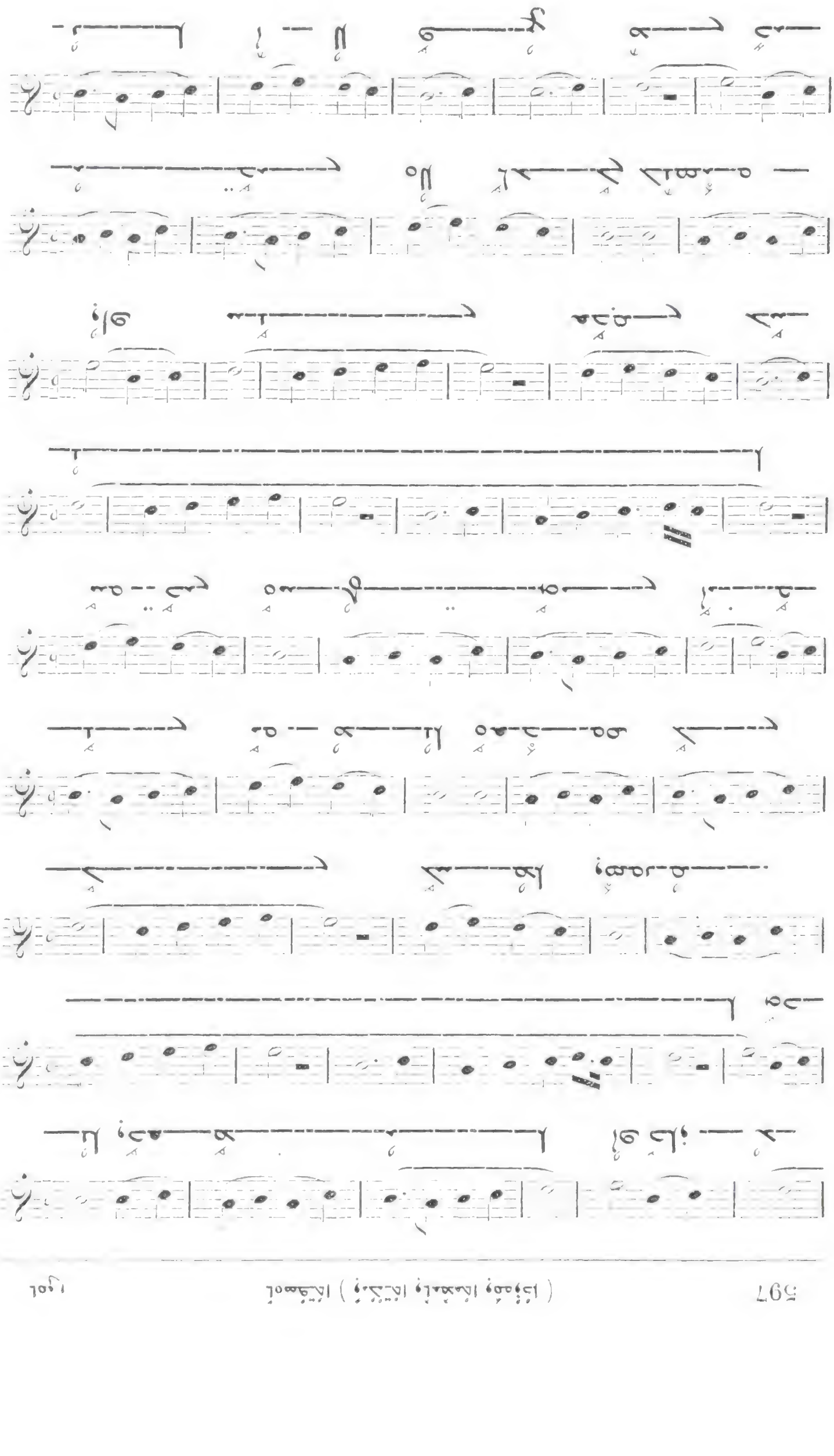

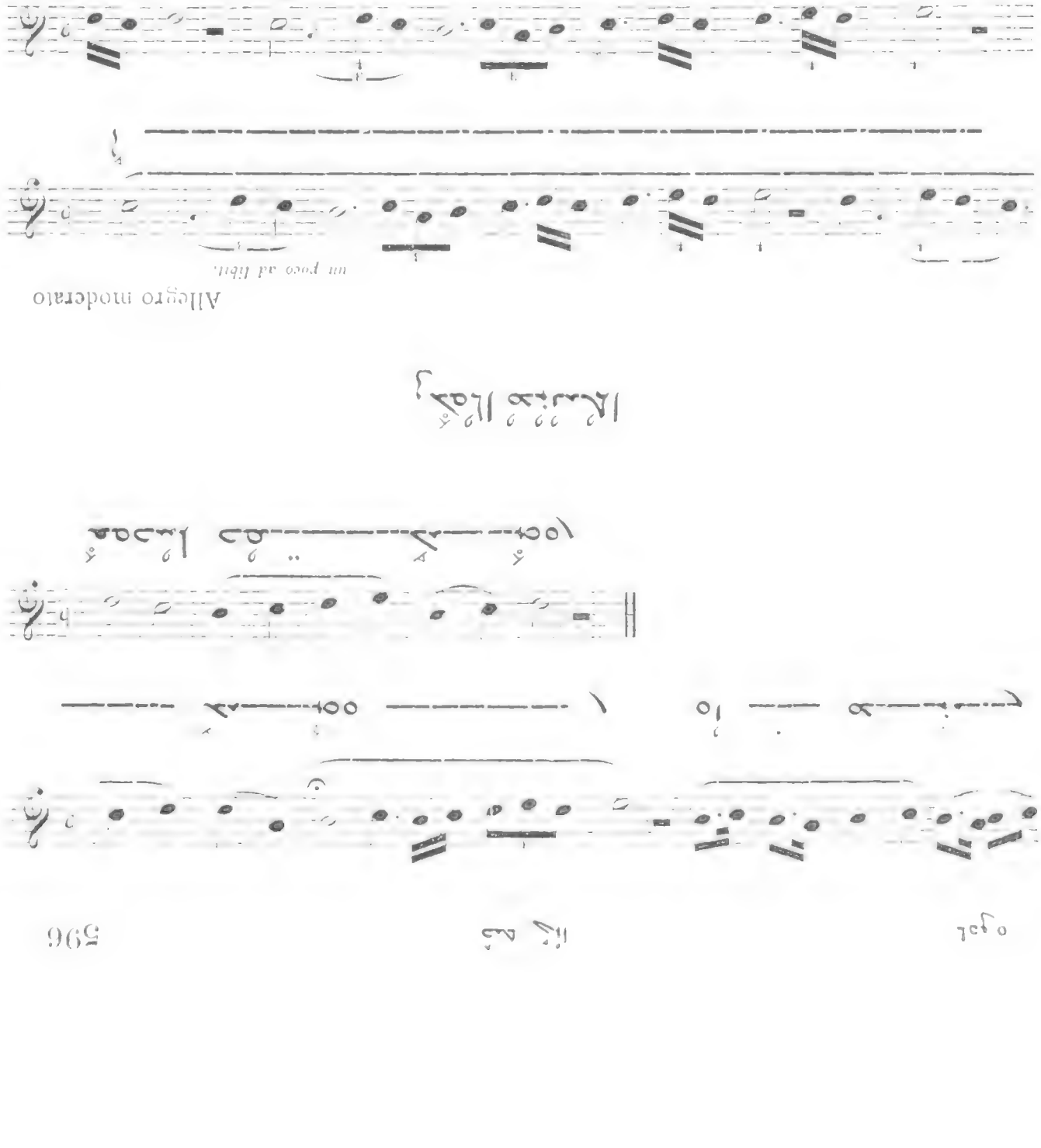

Allegro moderato

un poco ad libit.

VII

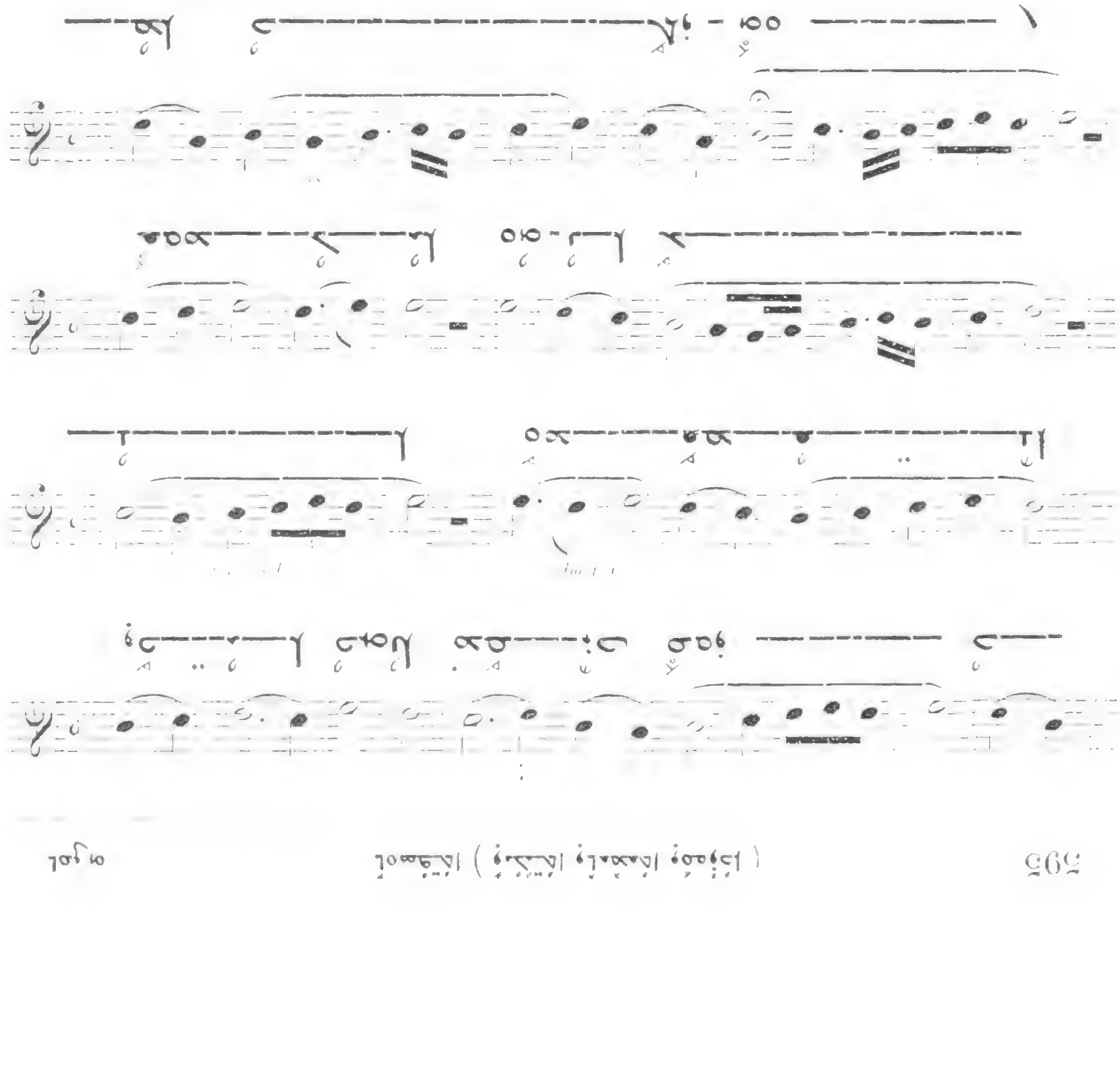

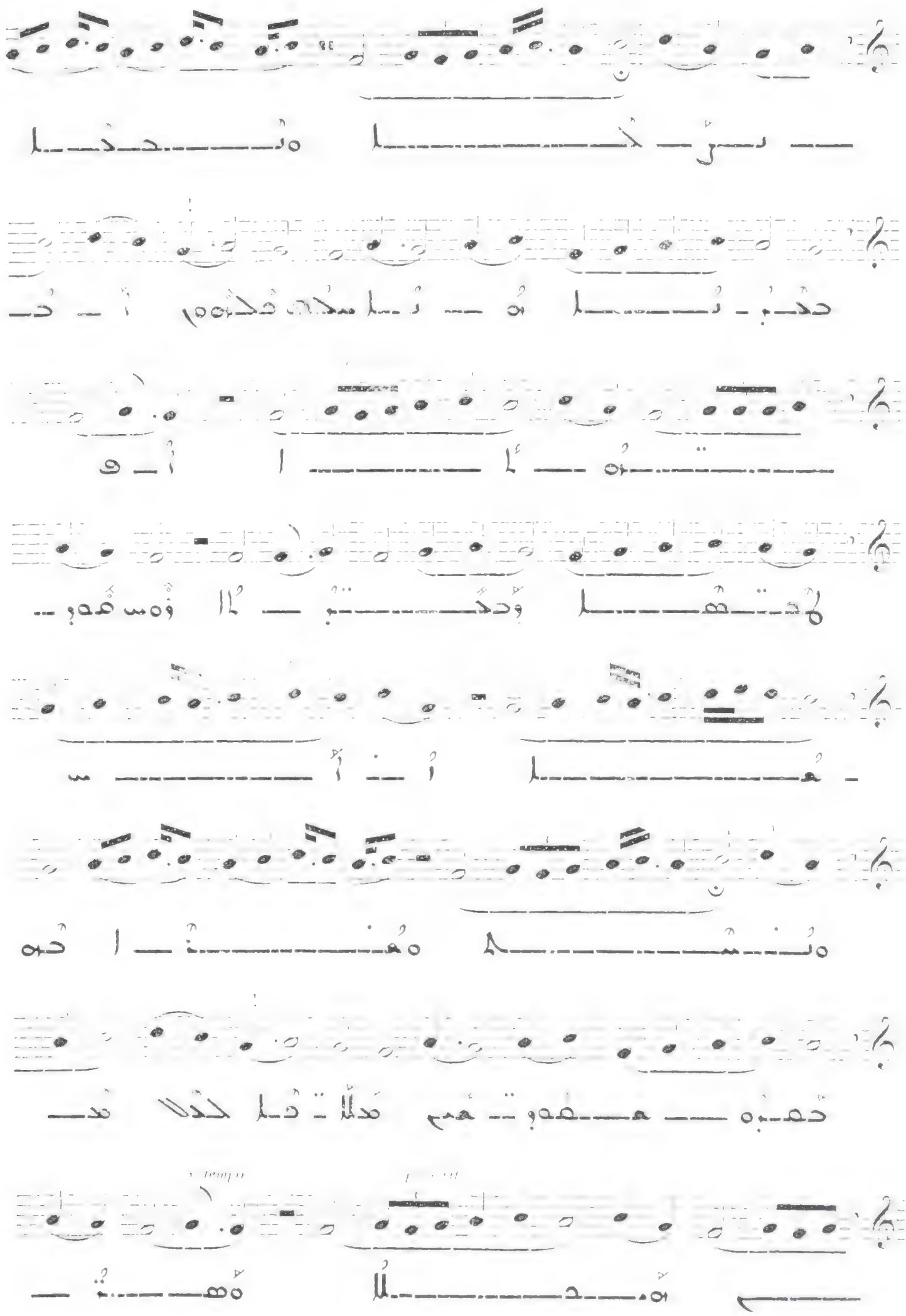

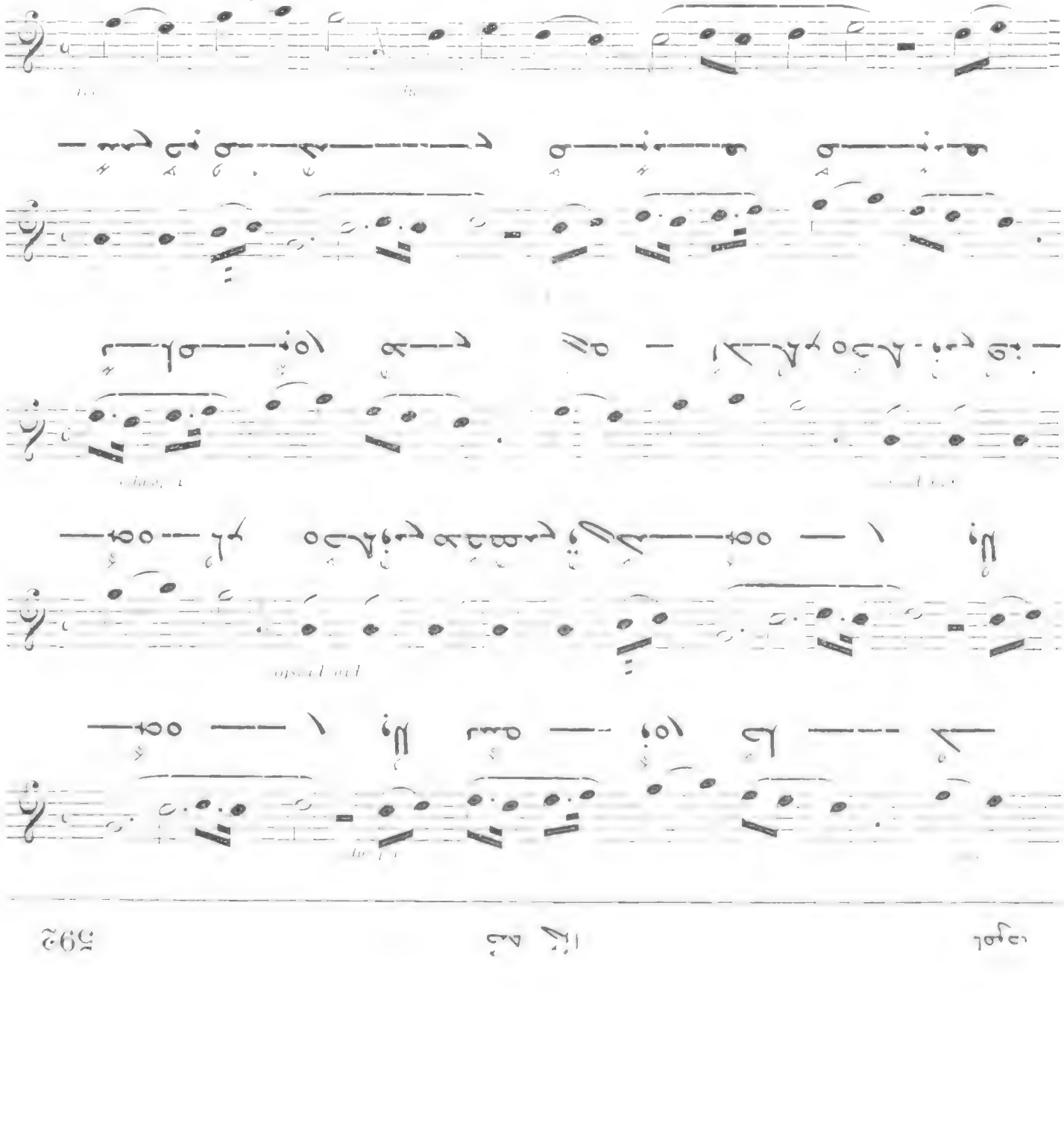

Allegro moderato

Quasi ad libitum

849

Andante

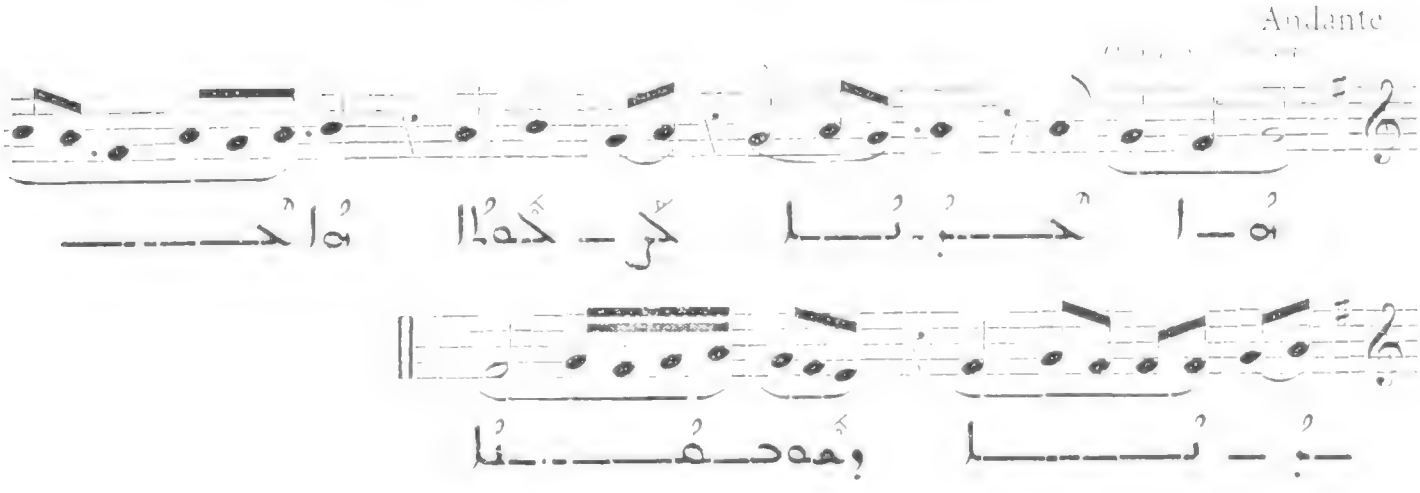

850

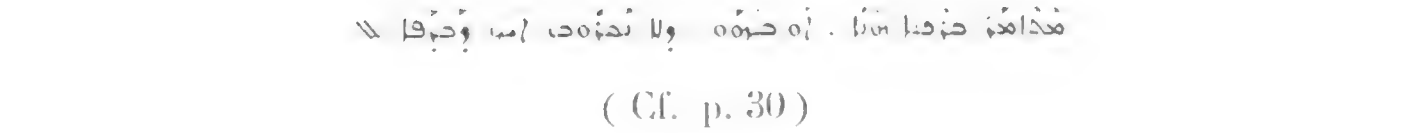

(Cf. p. 30)

Moderato

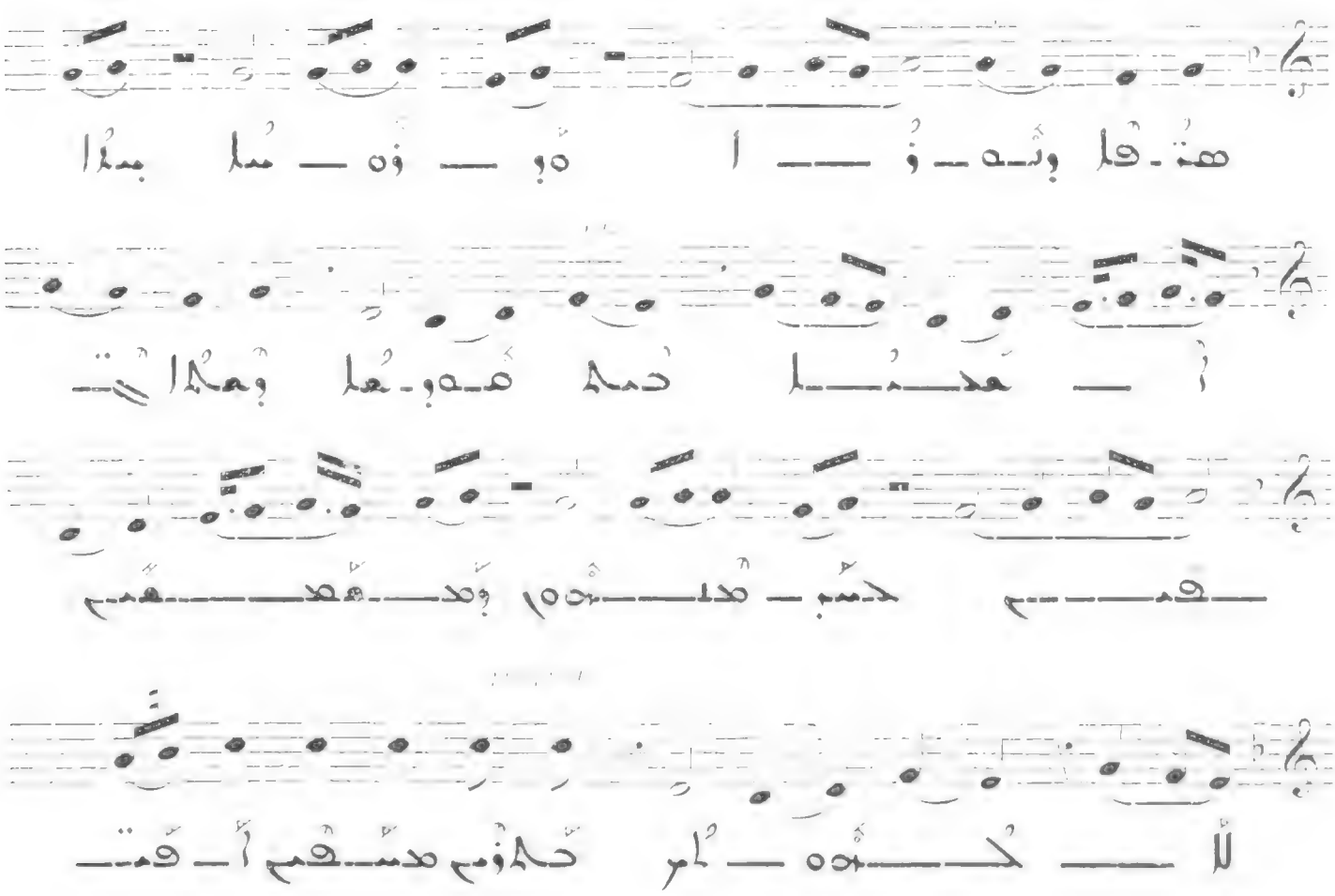

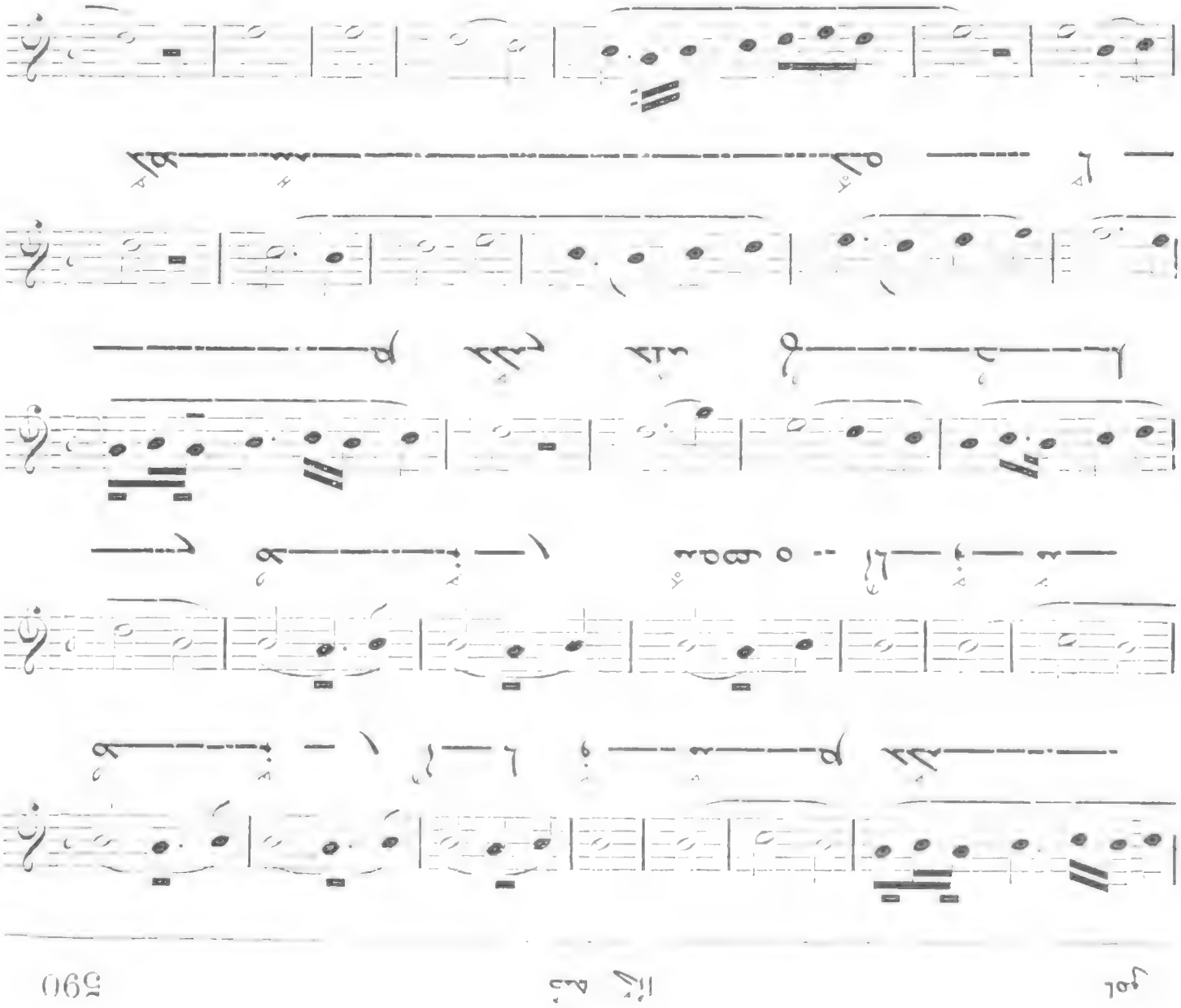

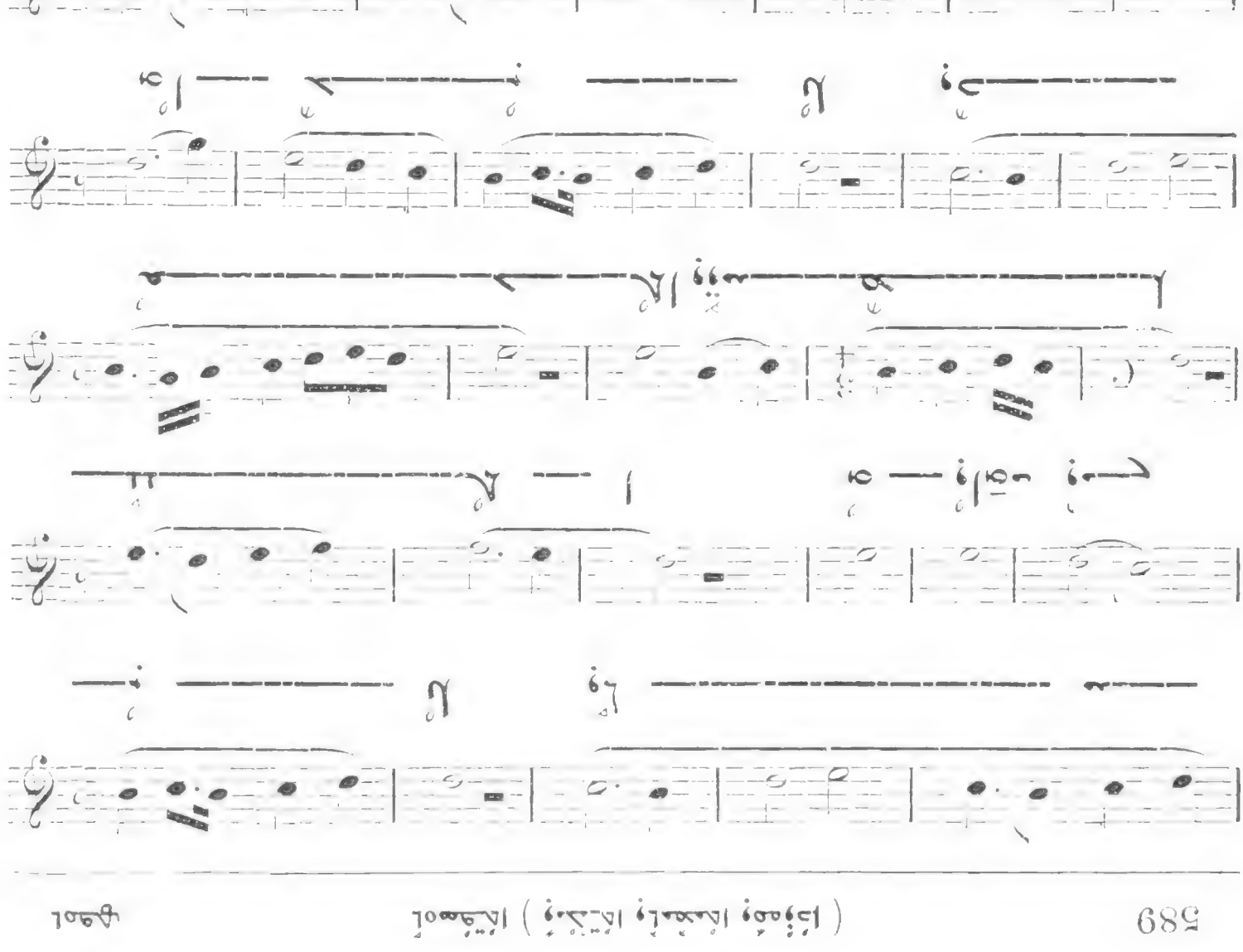

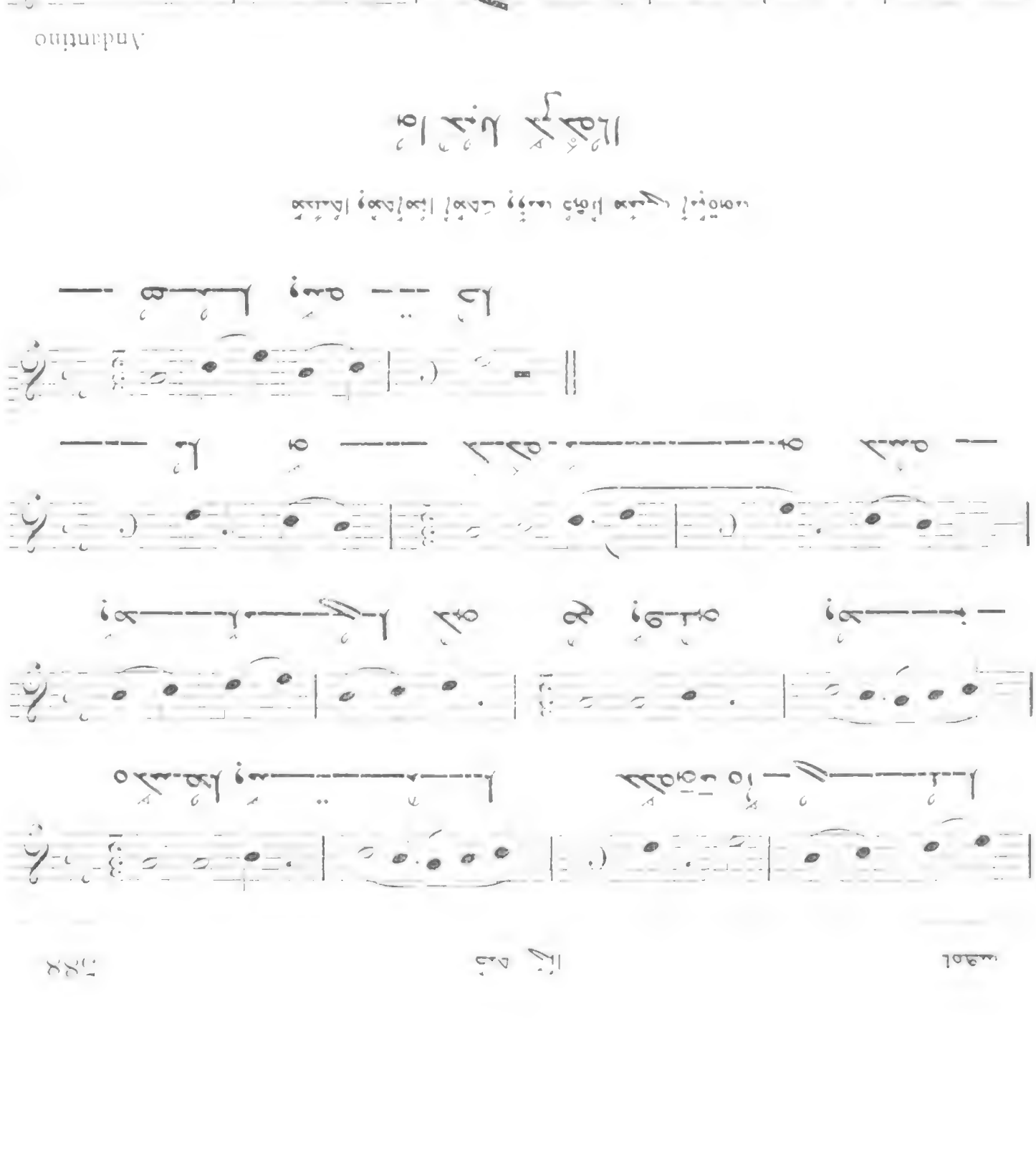

Allegro moderato

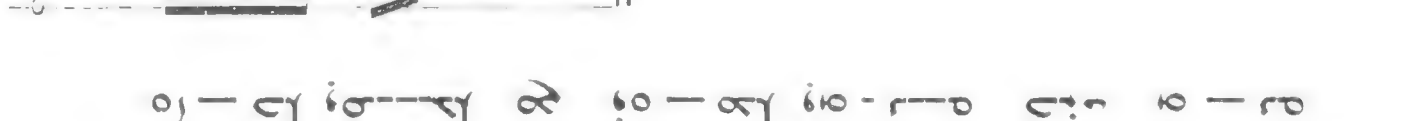

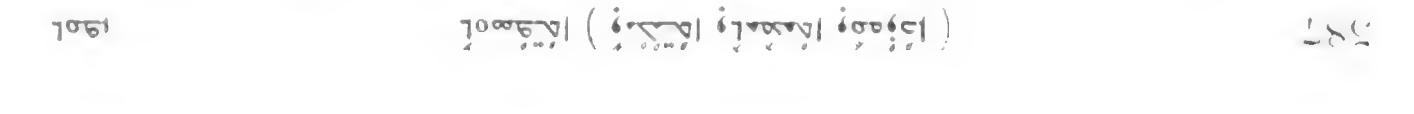

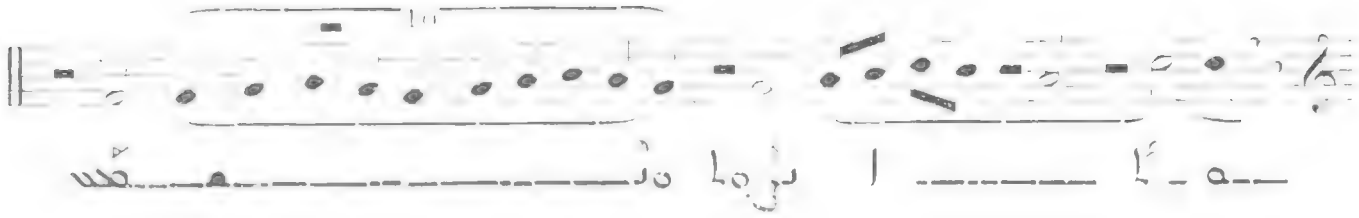

حكم أن يحلف المدعى حتما ويستحق ما حلف عليه حتما ويحلف المدعى مع حتما حكم :

845 وحلف يحتما محكما :

حلفا ويستحقا ما حلفا عليه

(Cf. N° 384 - 394)

846 أن : للأحوط وجوبه

مستحبا وهو أن يحلف

Allegro

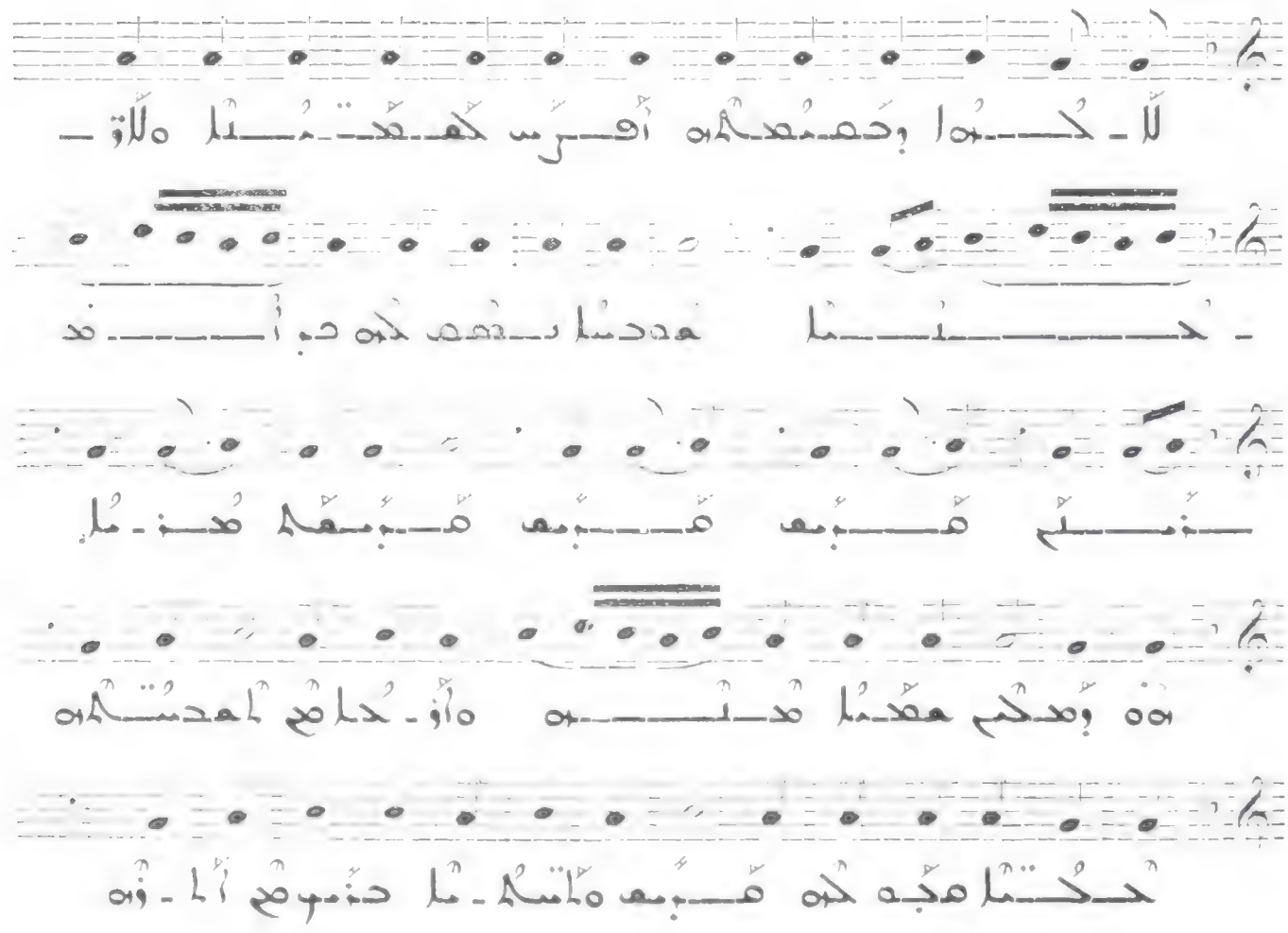

أم هنا

Allegro moderato

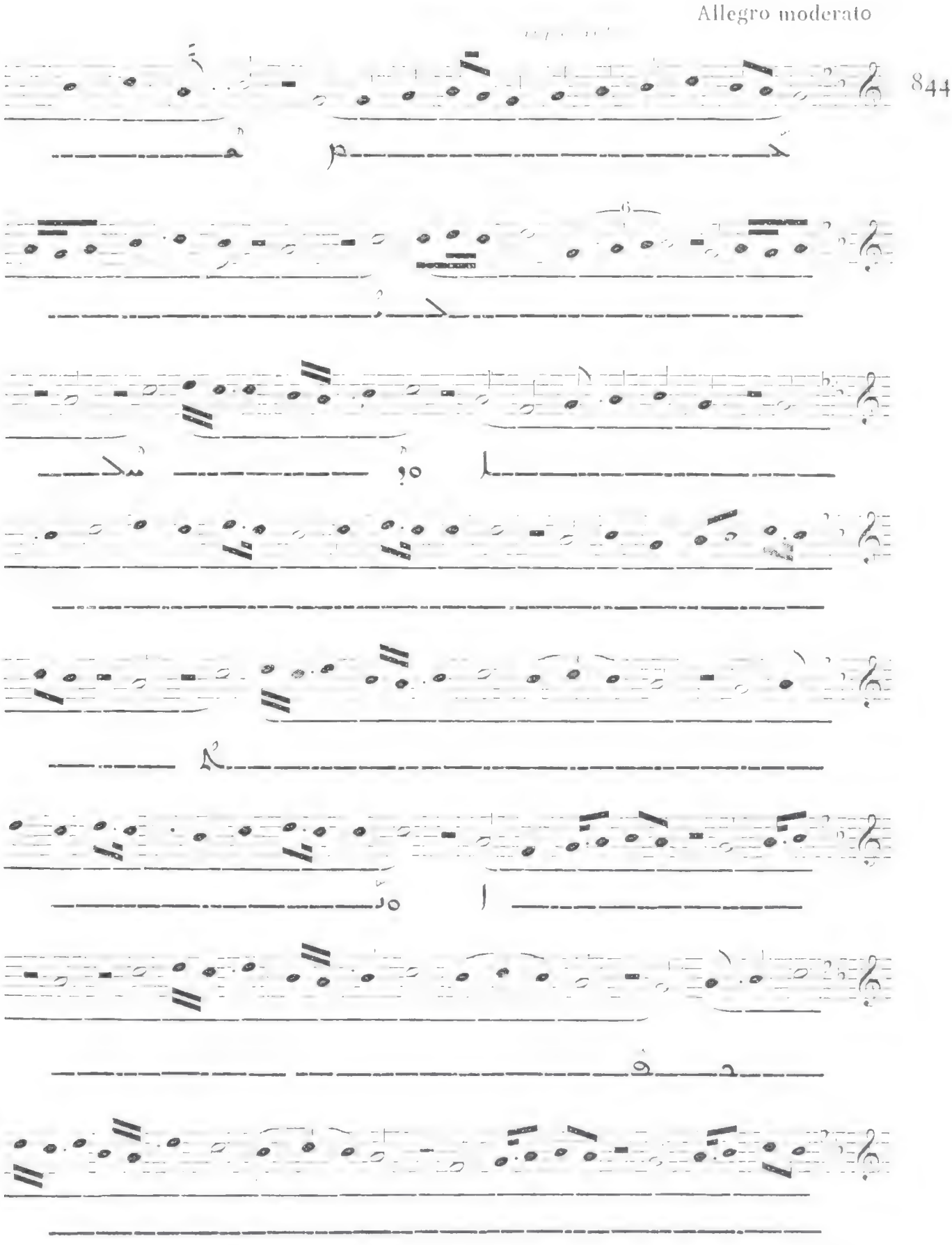

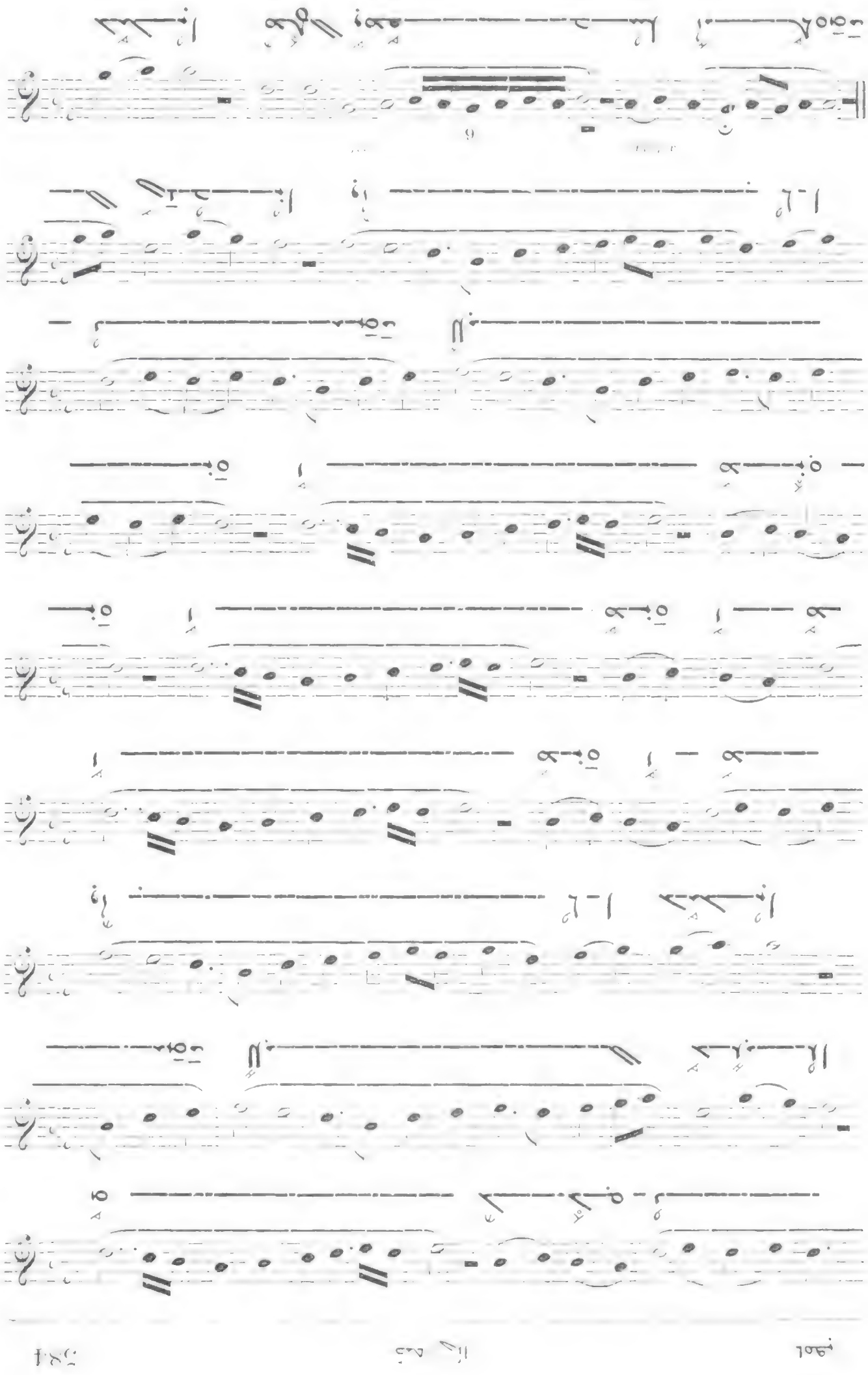

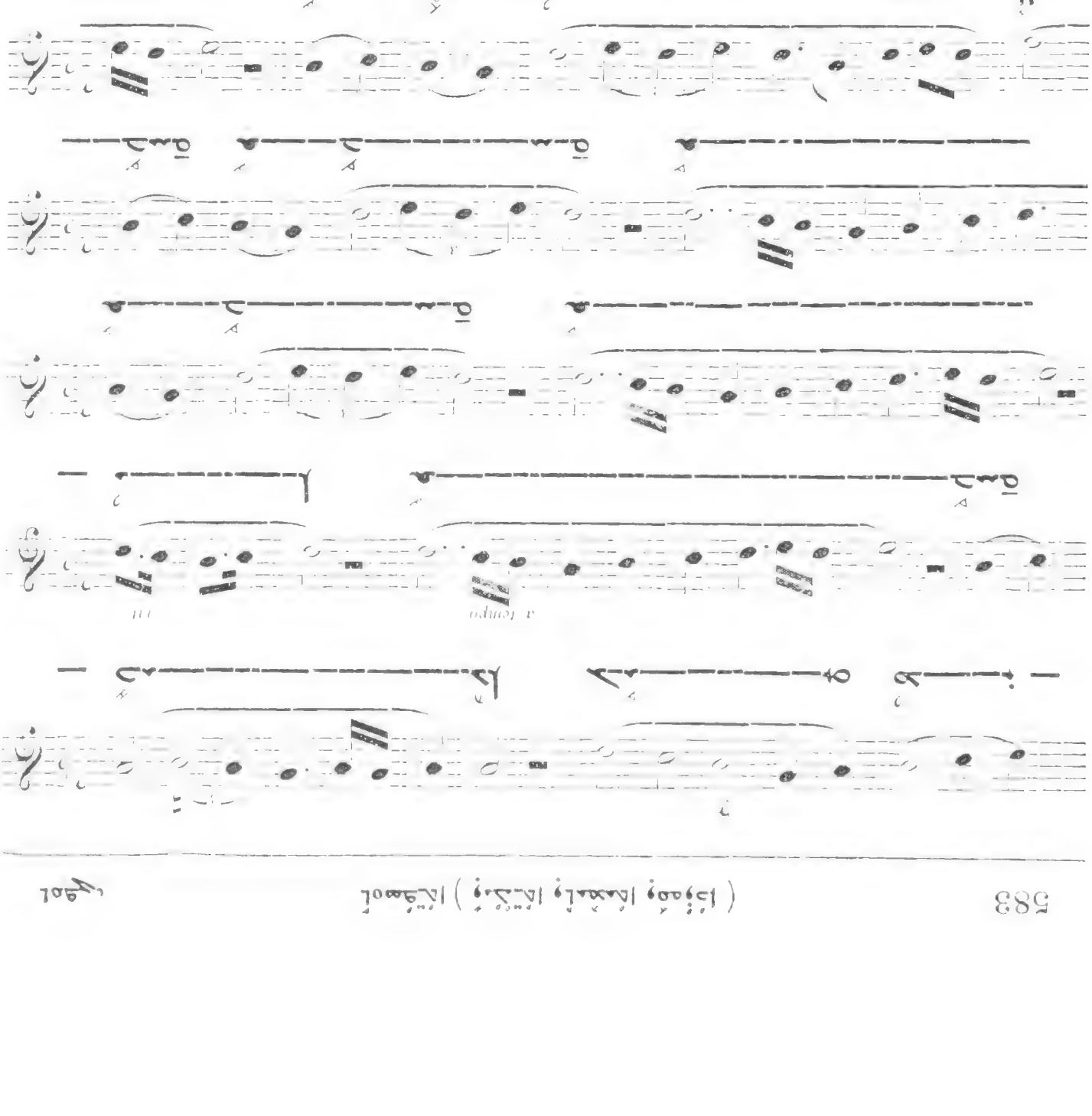

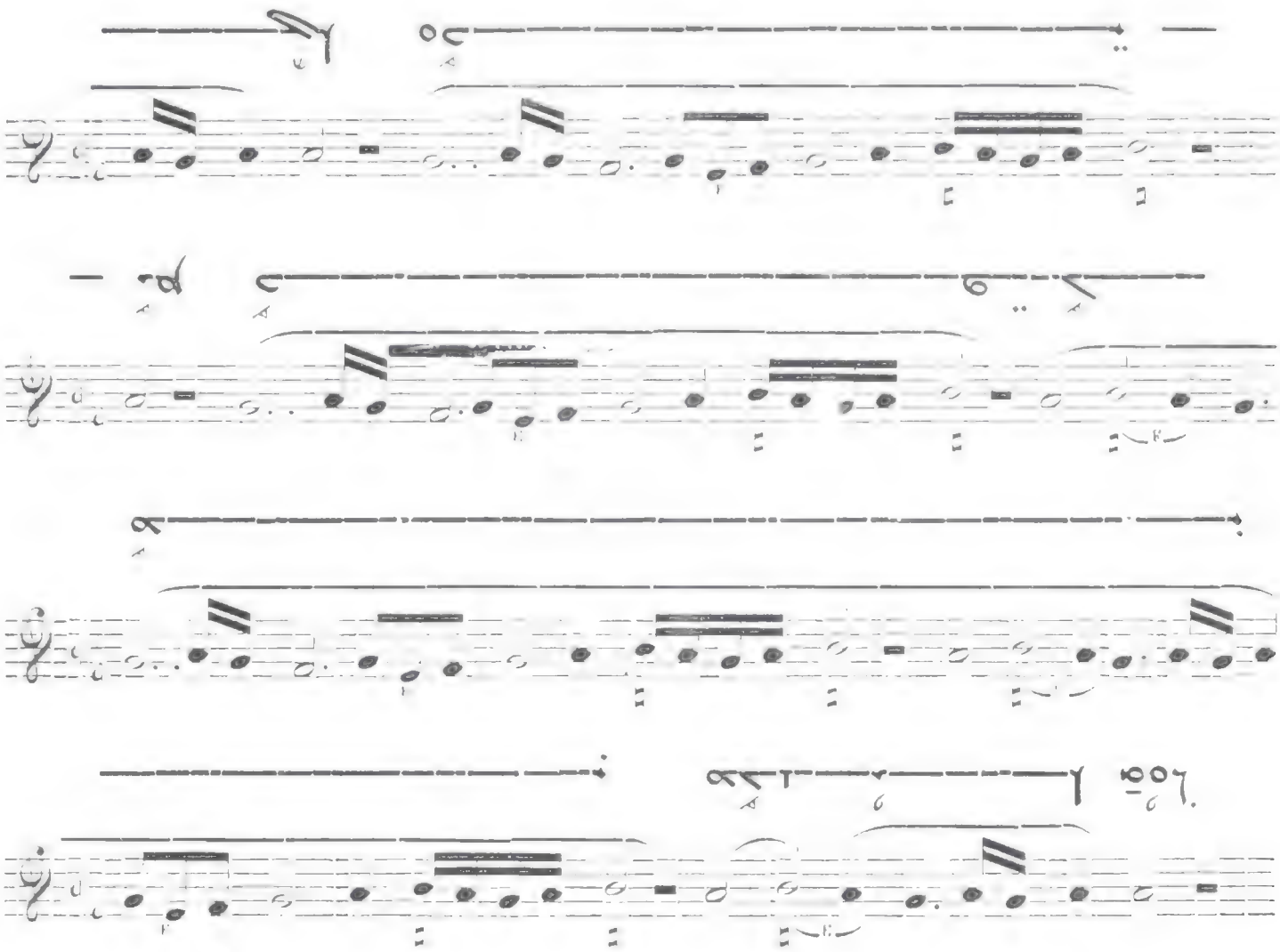

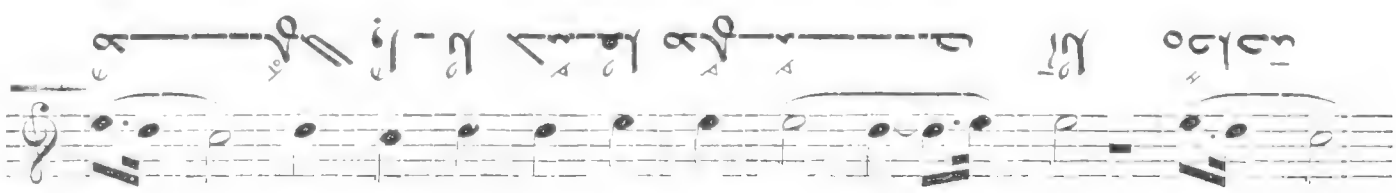

841 مهلا : لم يحبها حتى

(CE N° 38)

842 لا تسلني بما

Allegro

843 أهدهدها وهنا

هذا هنا وهب أولادها حتى

Allegro moderato

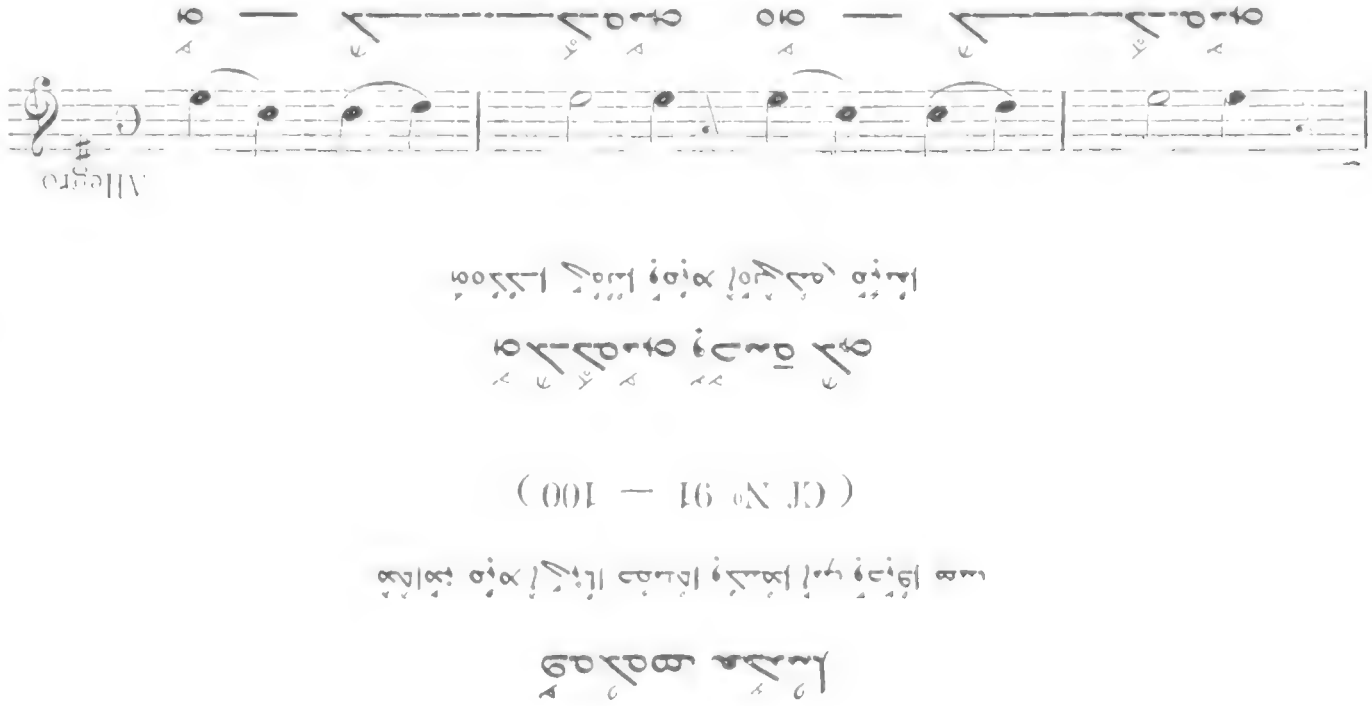

ﺔﻴﻧﺎﺜﻟﺍ ﺔﻌﻛﺭﻟﺍ

ﻞﻴﻠﺨﻟﺍ ﻦﺑ ﺪﻤﺣﺃ ﻦﻤﺣﺮﻟﺍ ﺪﺒﻋ ﻮﺑﺃ ﻝﺎﻗ

(ﺔﻴﻠﻴﺻﻷﺍ ﺔﻴﻤﺴﺒﻟﺍ ﻦﻣ ١٠٠ ﻰﻟﺇ ٩١)

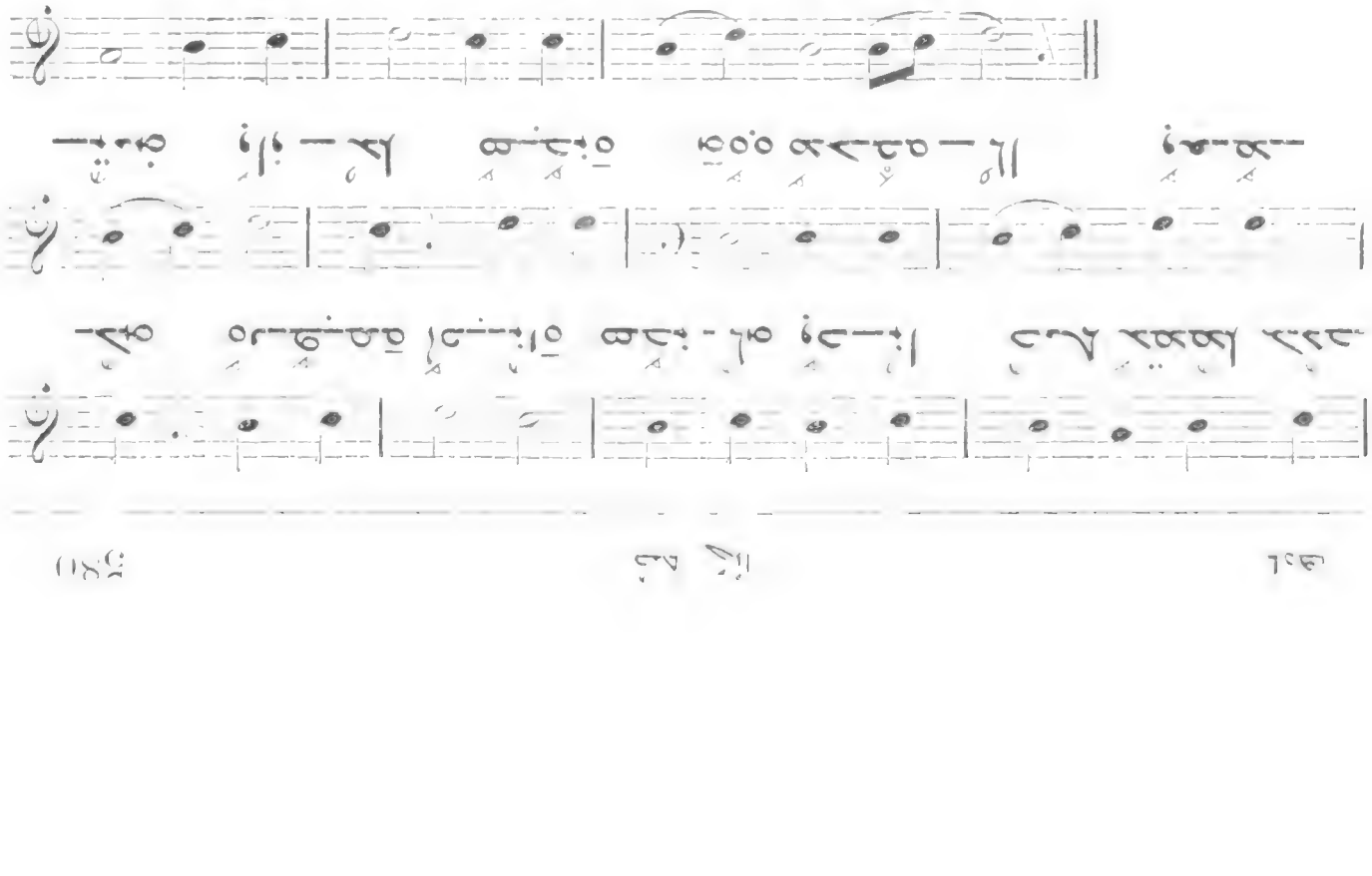

837 فلا يعدلها وجدانا

أغاني جزآن أبو فراس الحمداني

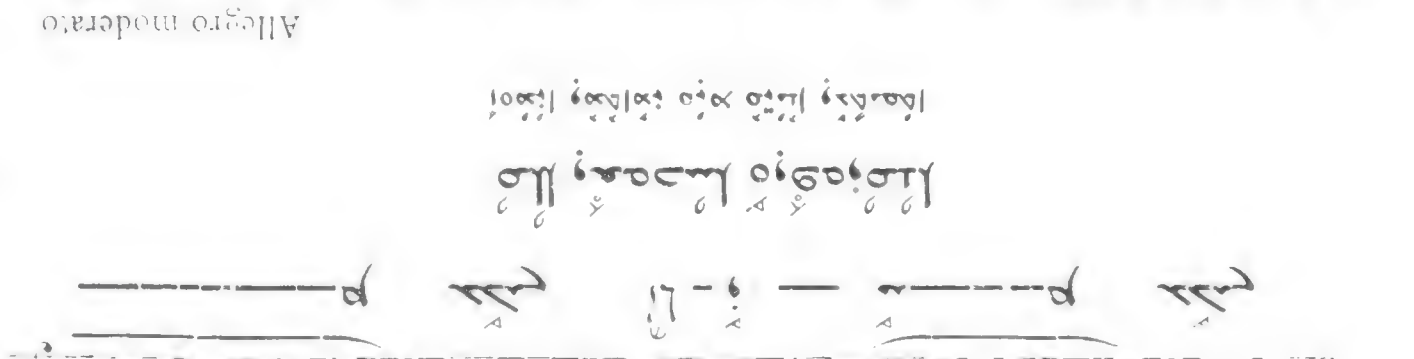

838 هذا لحبنا

أغاني جزآن أبو فراس الحمداني

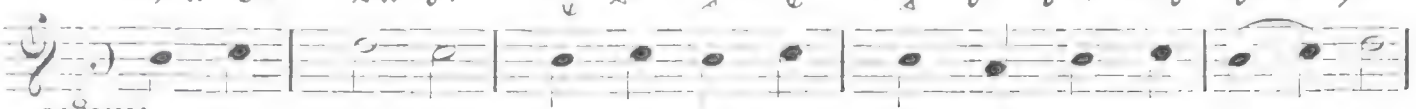

836 غيرها أبغي

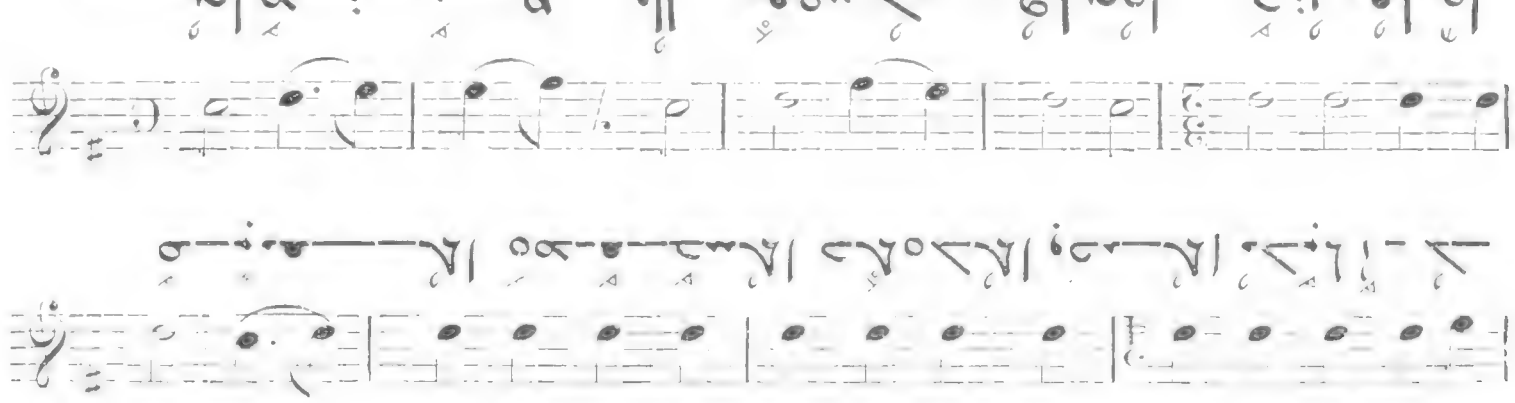
— ها كه ـ ـ ـ

هوزلاهعم

S33

هه أهذا ها وهرلا وم هنتا وحما وهذا لاها أنب ها

Andante

au poco ad libit

هوز

هعم

حدسة أوتما حدنا

S34

هه أهذا ب وم هنا متمه حقنها حنا مم هها وفندا

Andante

II

حدسة أ وتما حدنا حلا حلا وهتهـــا نه

ـ ها وحنـ ـ نا حدهحلا هذمـــــــم لحبا

أ ـ لحـــــا

أوهنهو هذت هححا

S35

Allegro

حر ـ حها أ ـ ها وبكـ ـ لم هو ـ هلهوم هبـ

تهو أ ـ وهنهو هذت هححا مسـ ـ ـ لحنا وهحد

أمكنا وكيلا

832

أه سكف « أمهنا » أهنم ضهذا هذا حذفنا مقمها أه حذفنا أوضحا أمم وجبوا هيه

(Cf. N° 538)

Andantino

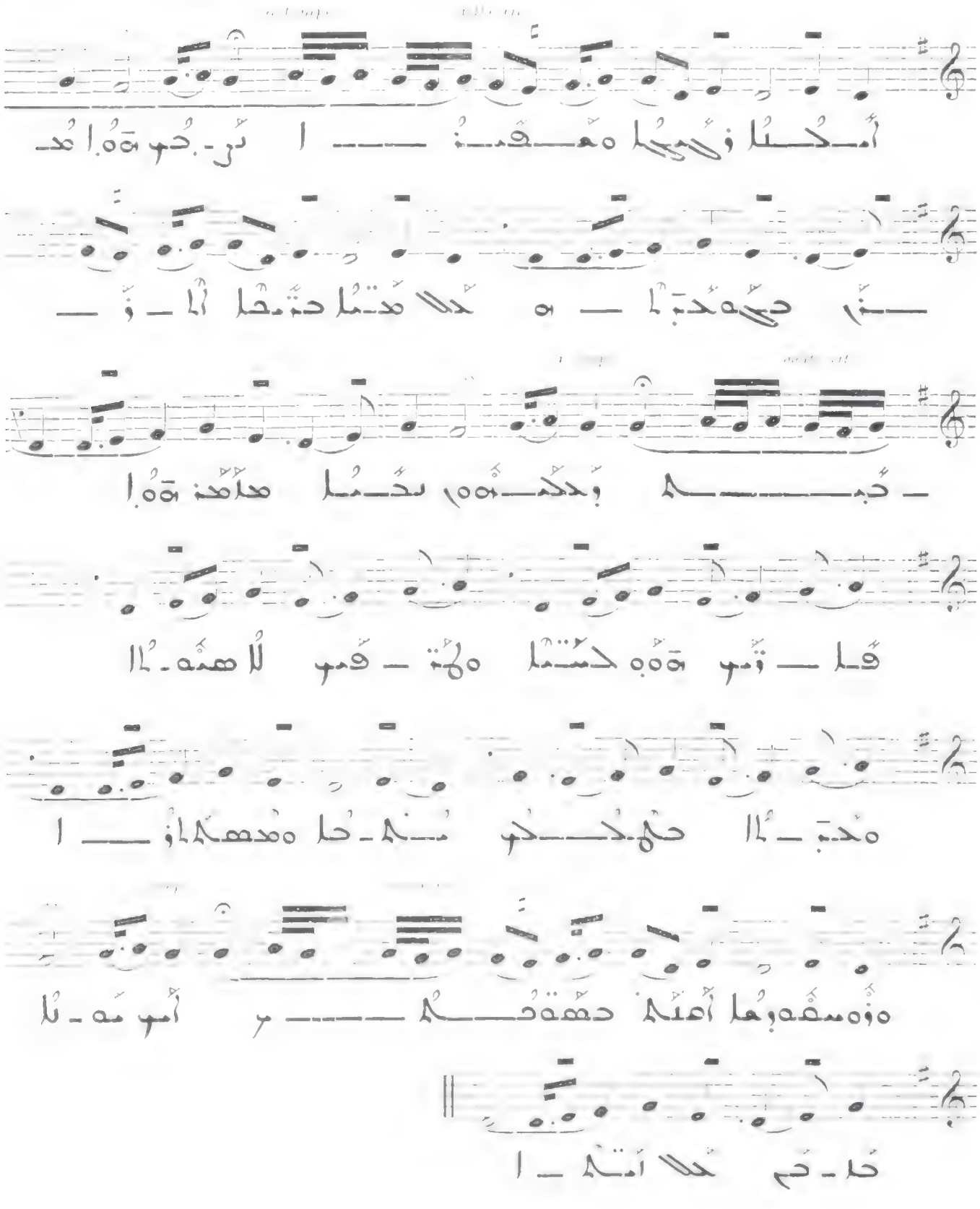

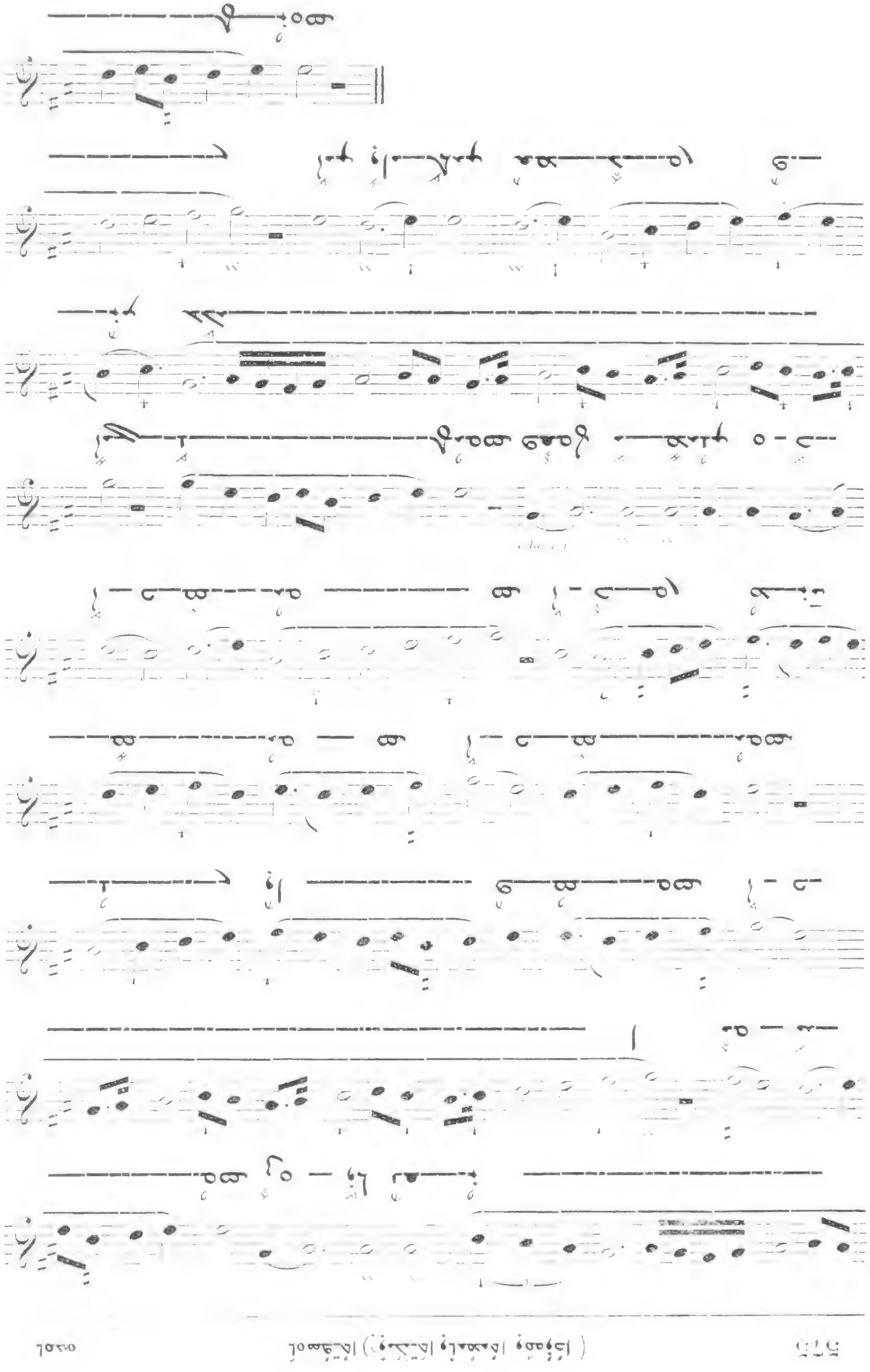

831

أهلها وسكان

فهذها وهذا من خلق وكذلك أمر قصتنا

Allegro

V

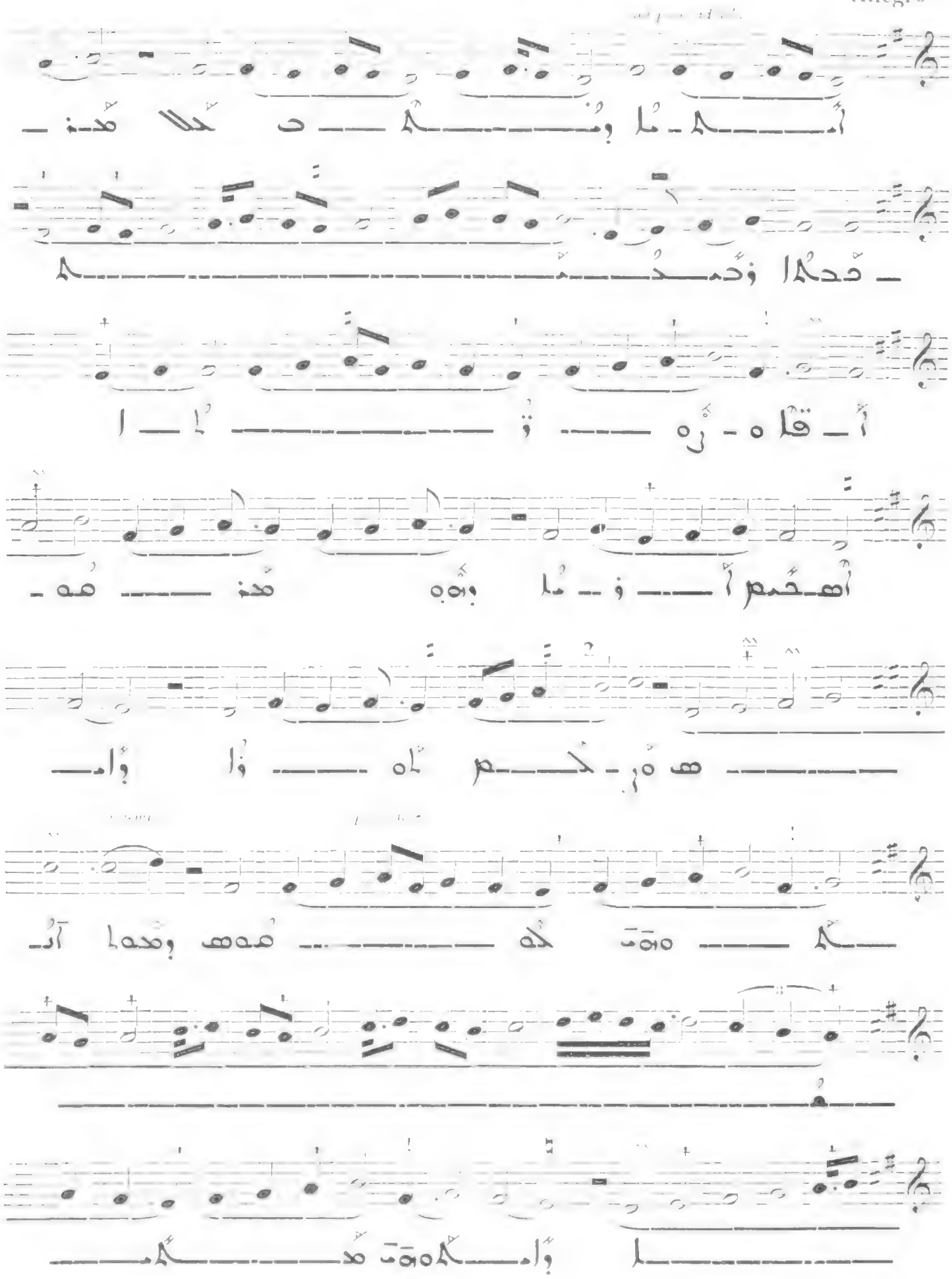
أهـــلـا وســـكـــان حلا هذه
ـ هذها وأحـــد
أ ـ قاه ـ ره ـــــ ة ـــــ لا ـــ ا
أهـلـم أ ـــ و ـ ما بهه هذه ـــ هه ـ
ـــــ هو ـ ـلـم له ـــ ذا وا ـــ
ـــ ـــ هوت له ـــــ هها وهذا آ ـ
ـــــــ

لاحدها بزهب حيل

830

Allegro

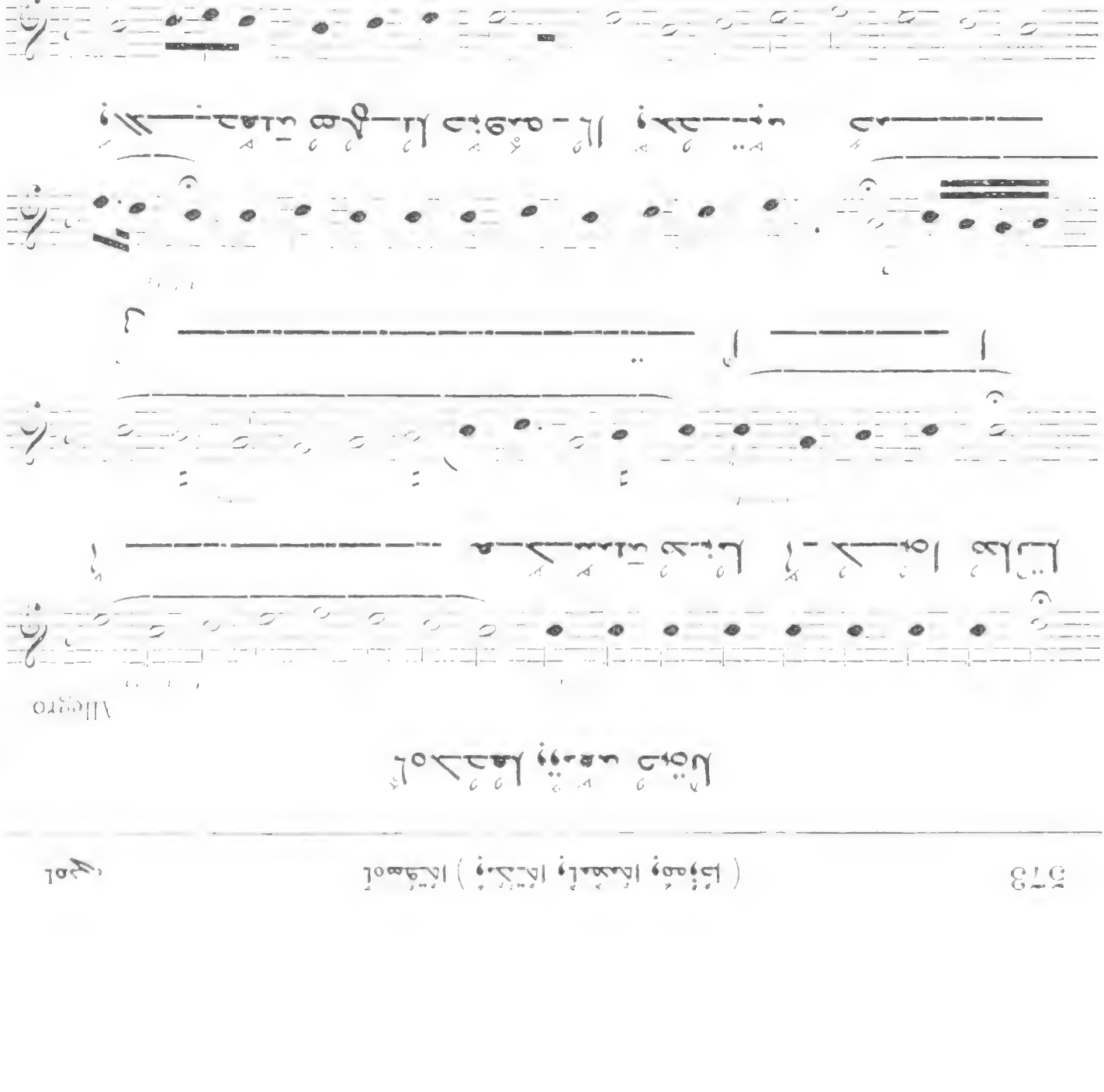

829

Presto

VI

827

الطوالع سنة ٧٥٩ : حالة عطارد

Moderato

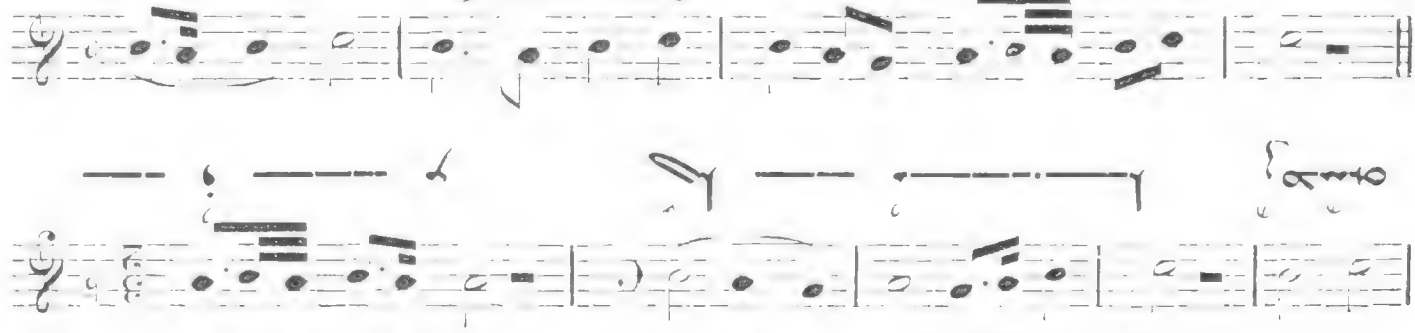

828

الطوالع سنة ٧٦٠ : حالة القمر

Allegretto

Presto

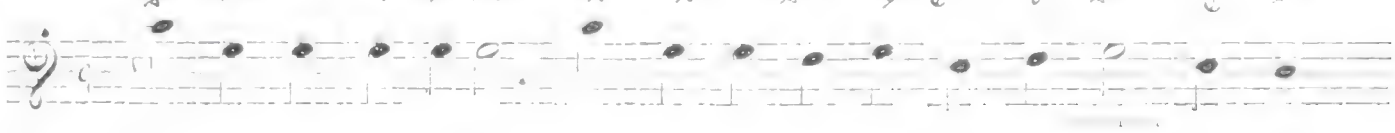

VIII

ܬܡܢܝܬܐ

HUITIÈME CATÉGORIE D'HYMNE : LES « TAWSFOTO »

ܬܘܫܒܚܬܐ ܘܬܫܥܝܬܐ ܘܥܘܢܝܐ

1° CHANTS DE LA MESSE

ܟܠ ܐܡܬ ܘܙܡ ܟܬܝܒ ܚܕ ܡܢ ܚܕ ܒܝܬ ܐܬܪ ܡܟܘܢ ܘܐ ܟܡܟ ܐܢ ܘܒܪܟ ܡܐ

(Cf N° 212)

ܐ ܚܕ ܡܘܟ

(Cf. N° 899)

ܒ ܢܐ ܡܢܐ ܙܡ ܟܬܝ ܟܠ ܘܙܟ ܘܐ ܙܡ ܒ ܐܬ ܟܡ ܚܕ ܐ ܡ ܒ ܟ ܡ ܟ ܐ

ܡ ܚ ܡ ܘ

825

Allegro moderato

Quasi ad libitum

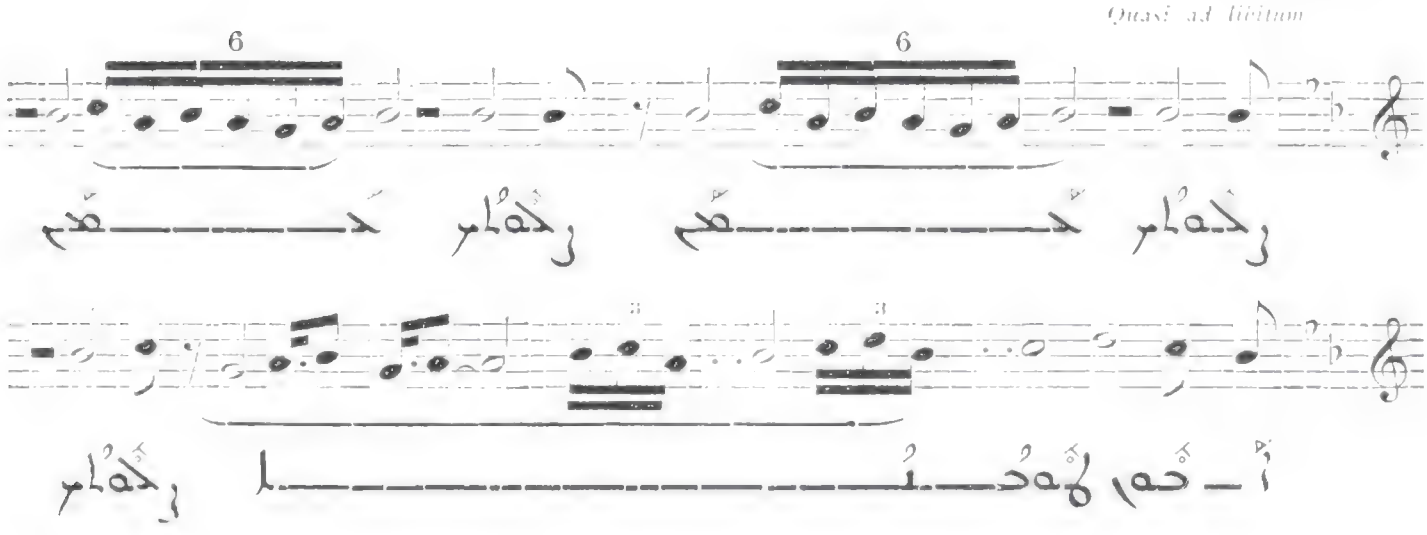

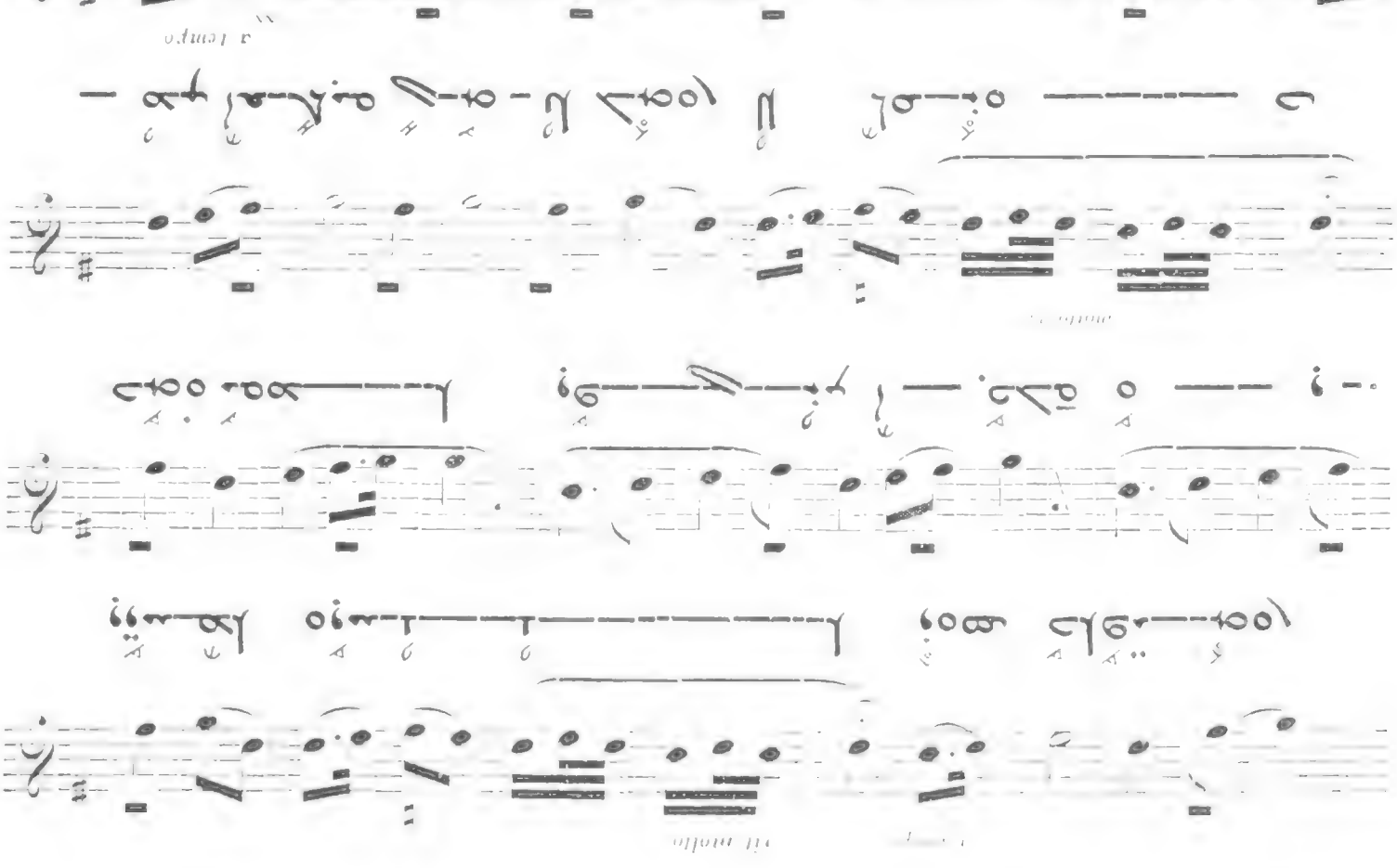

Andantino

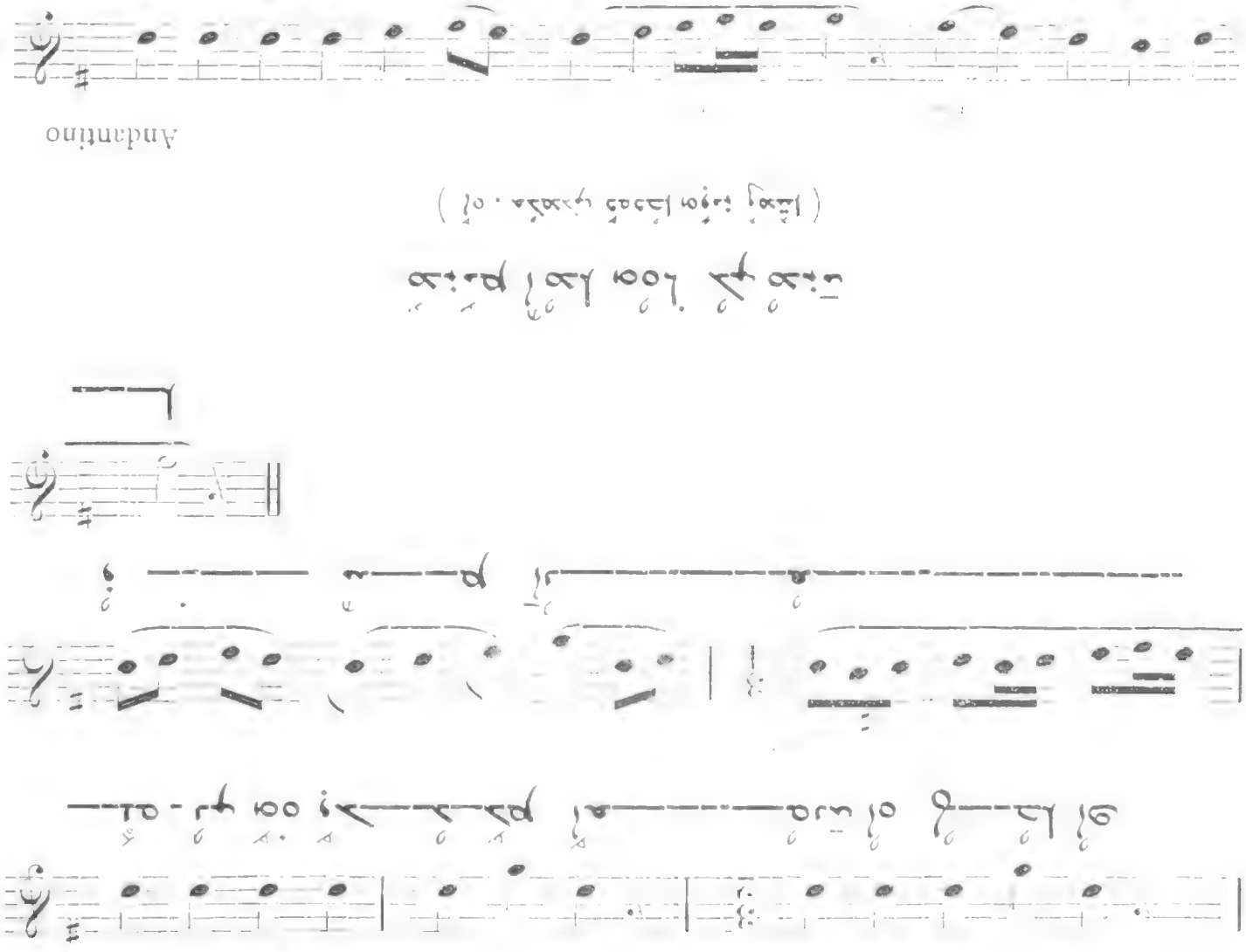

823 الأدب العربي

(أو : وذهب فوجدها مؤنثة)

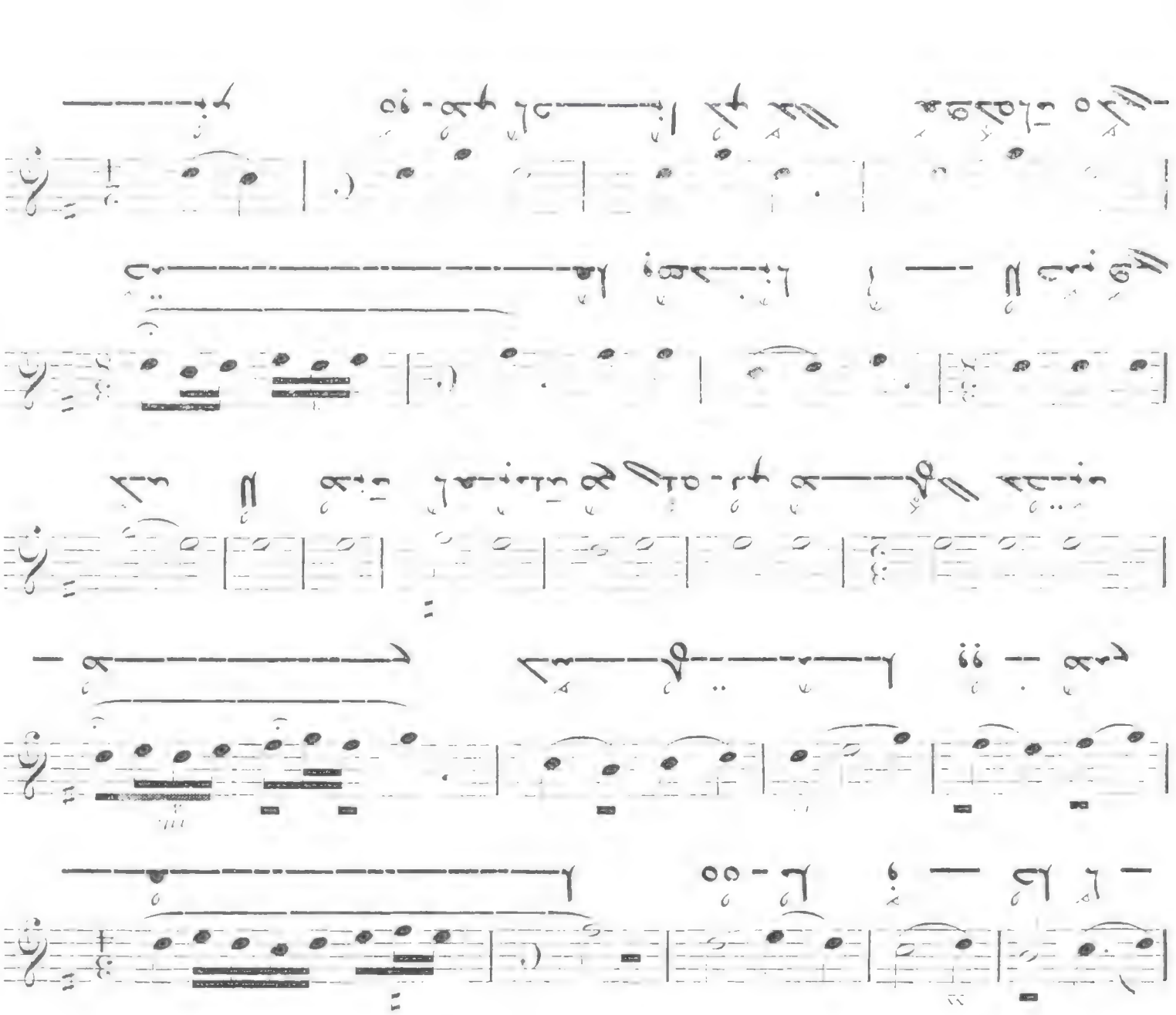

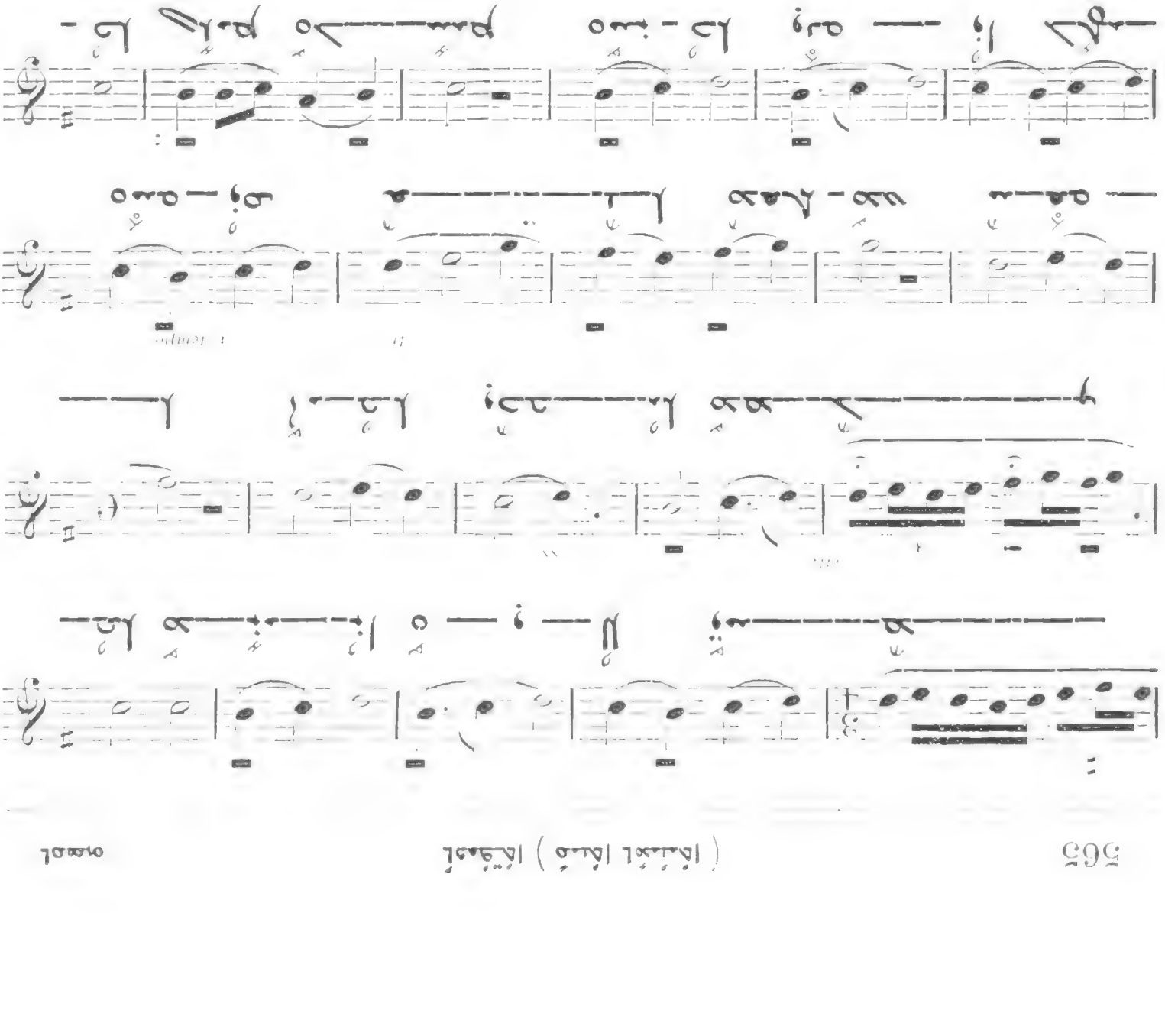

Sonata VIII

Allegro

VIII

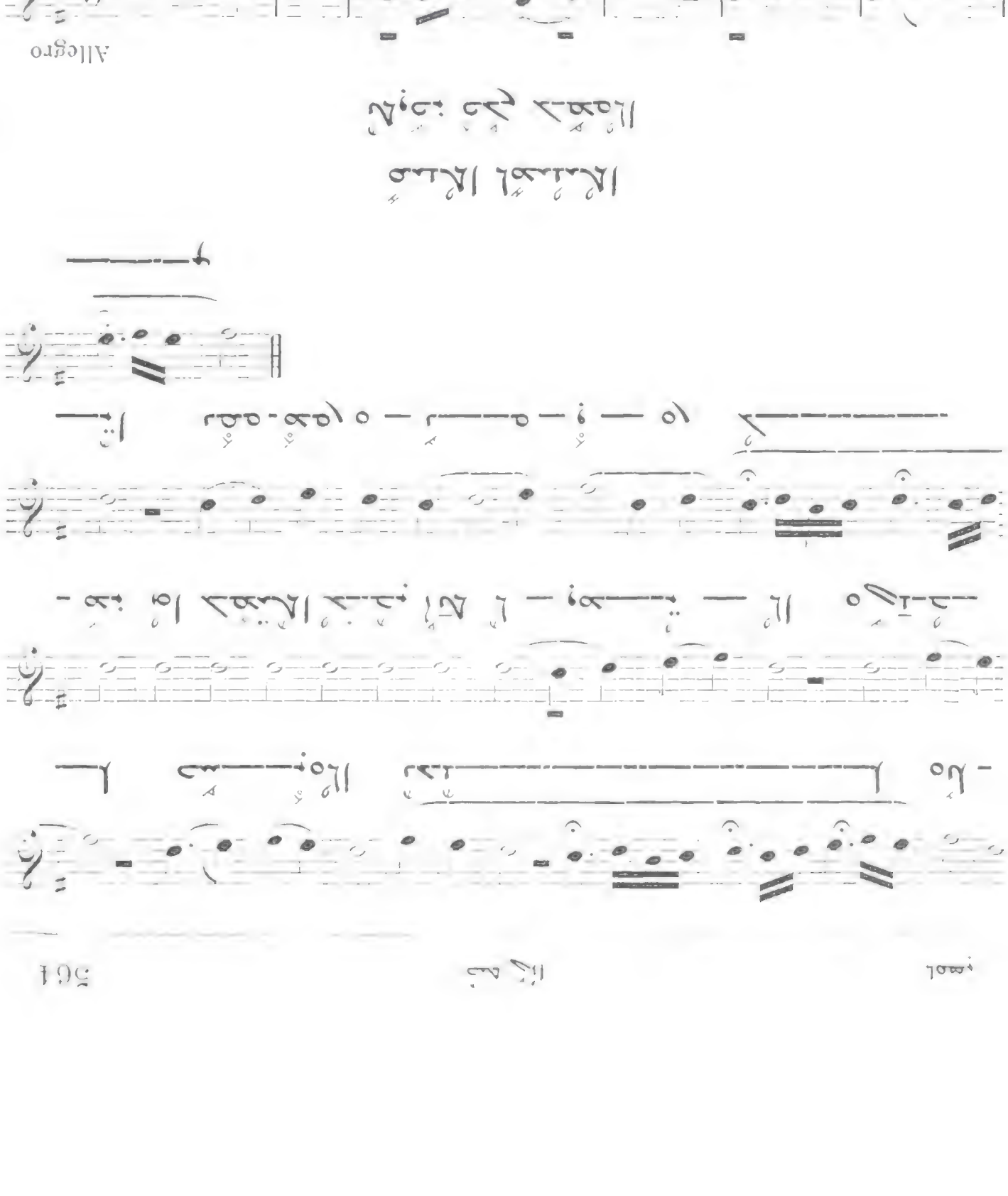

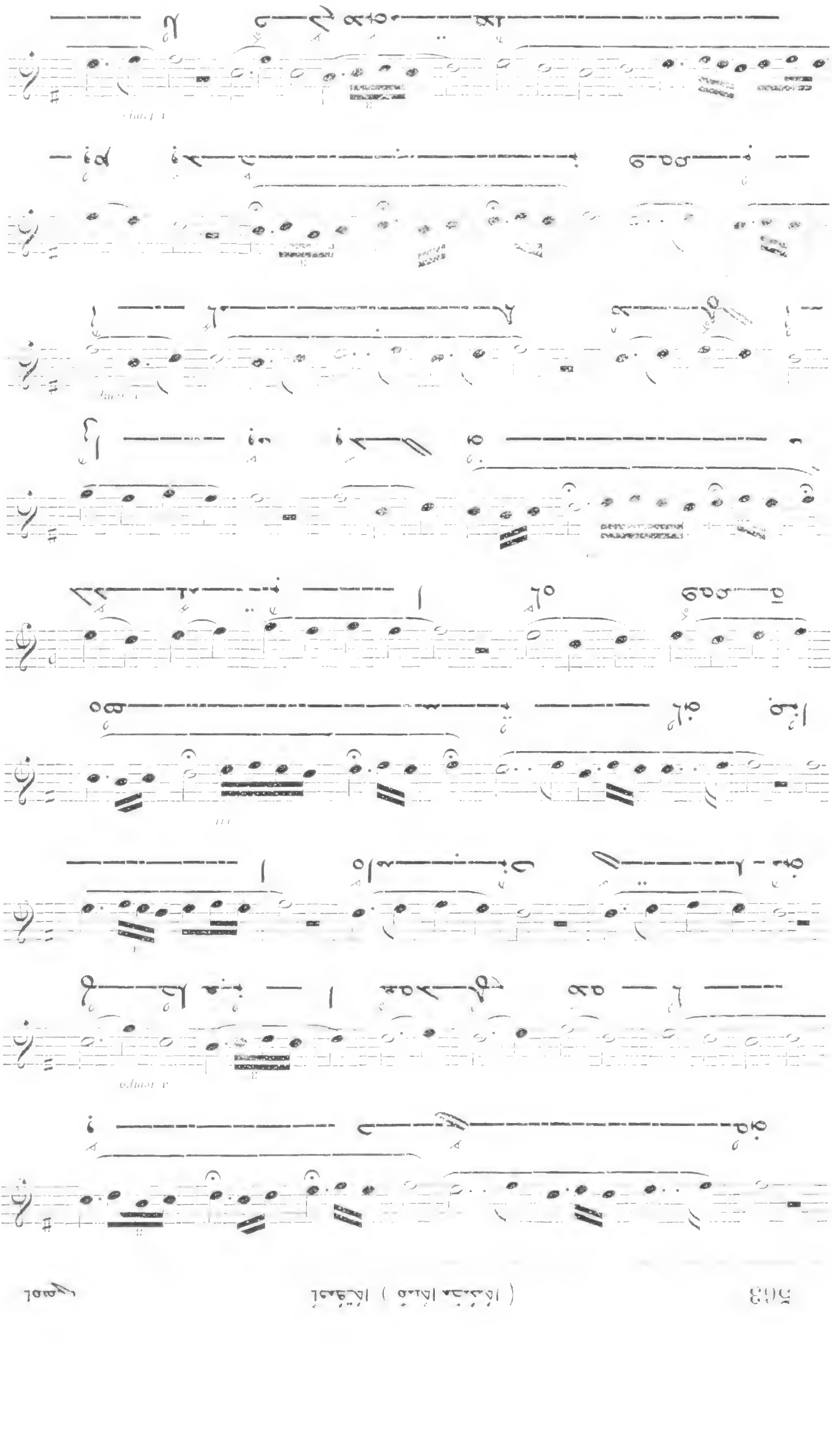

VII

Allegro

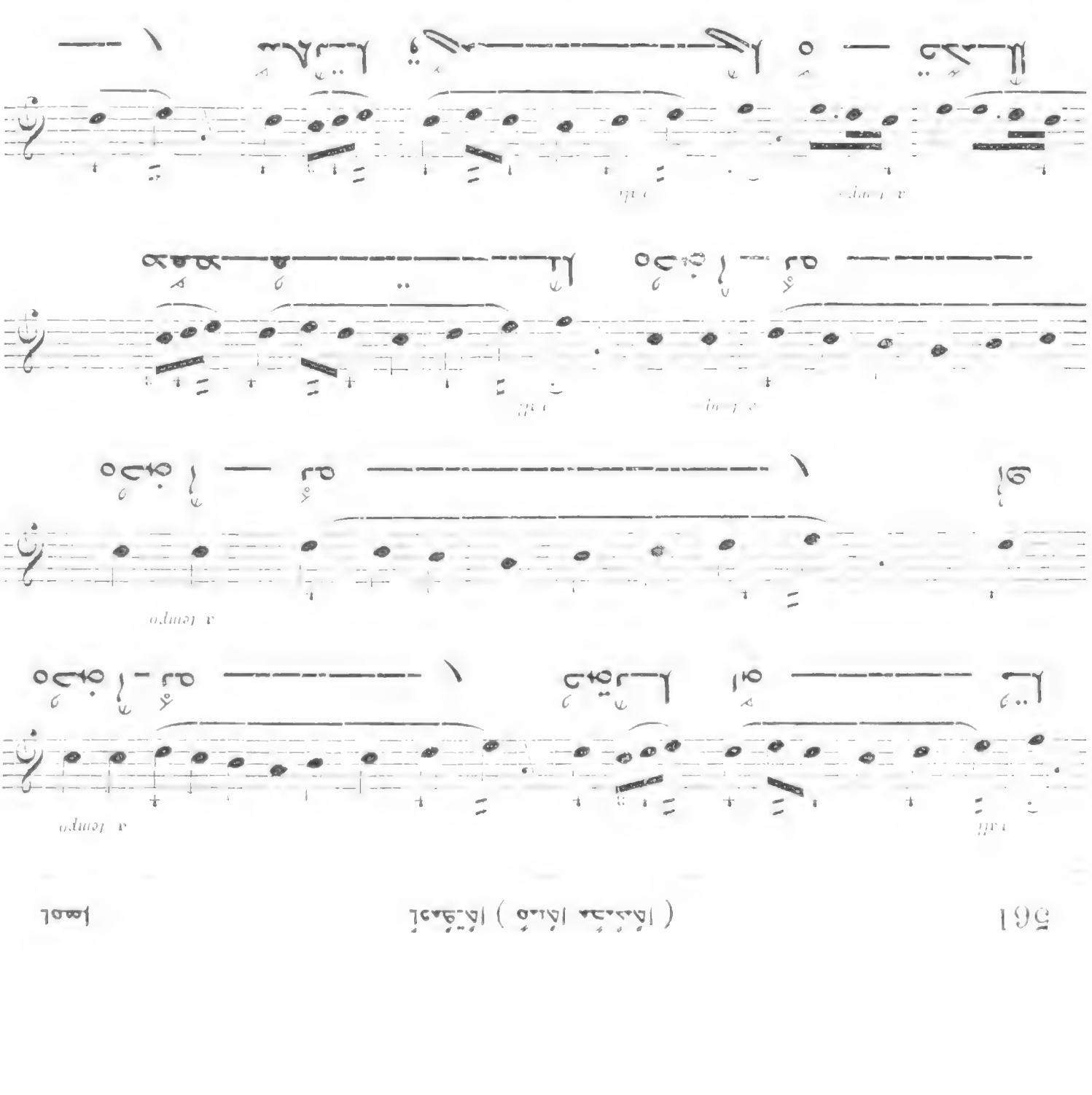
a tempo
rall.

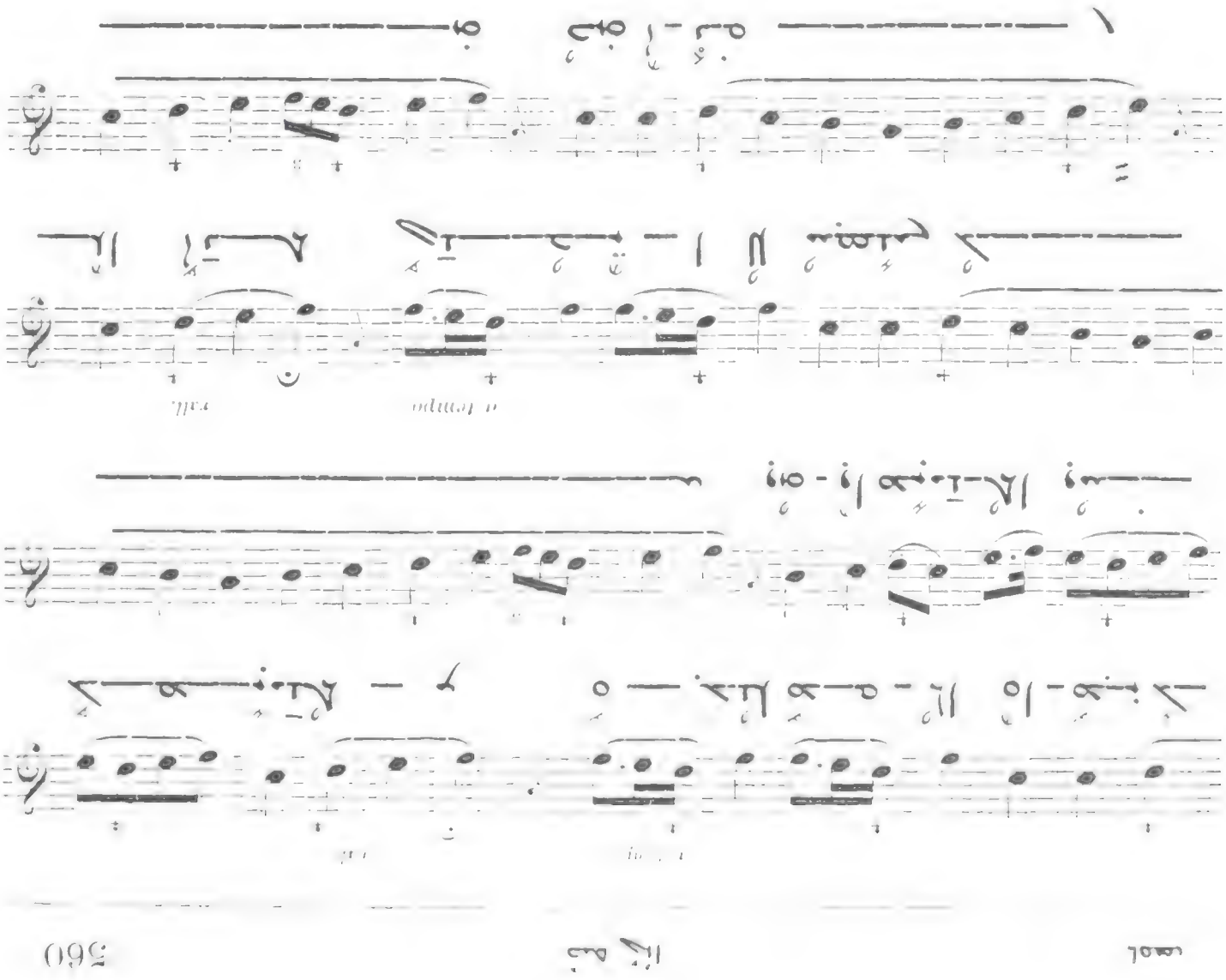

حذف ياء المذكر

820

Andante molto

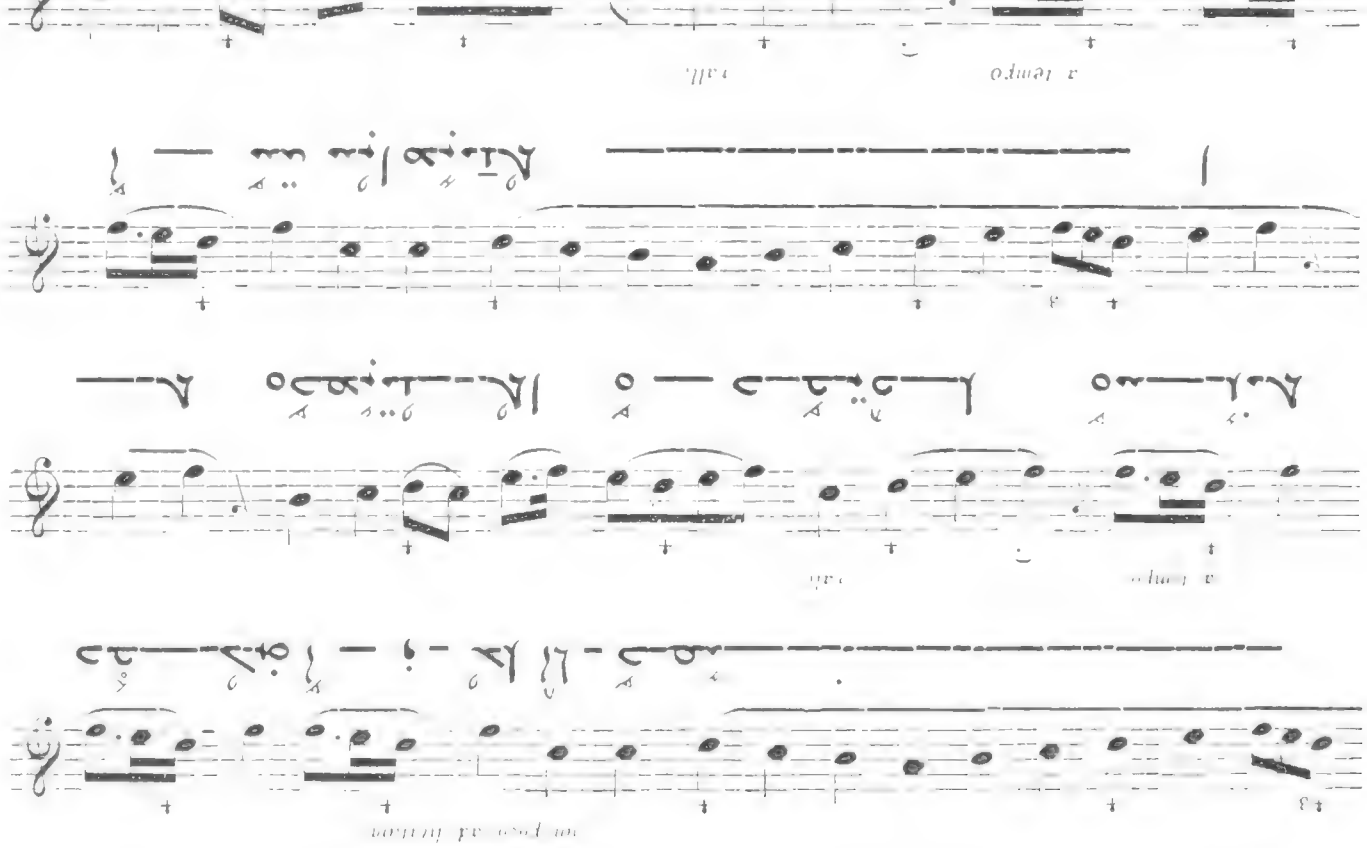

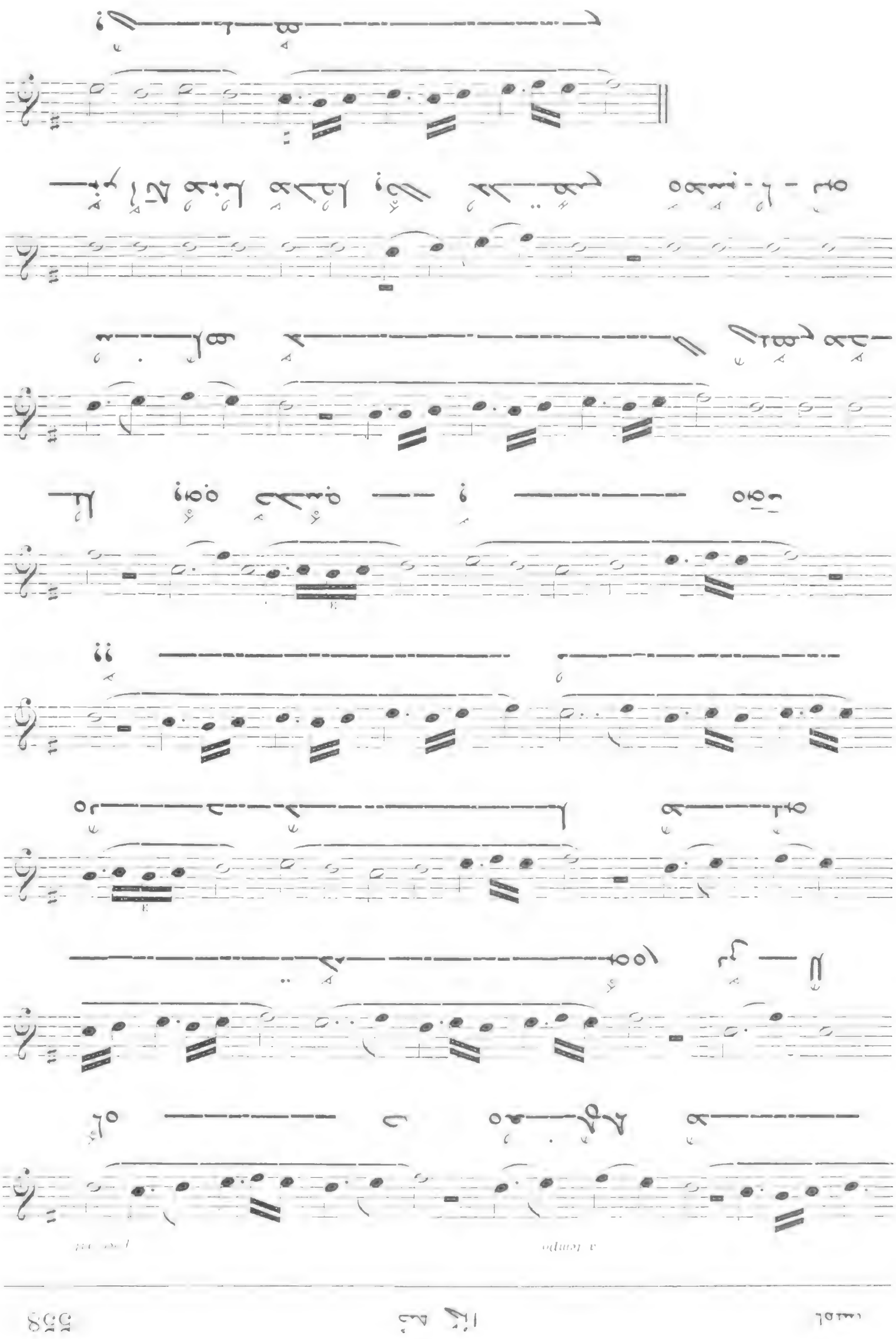

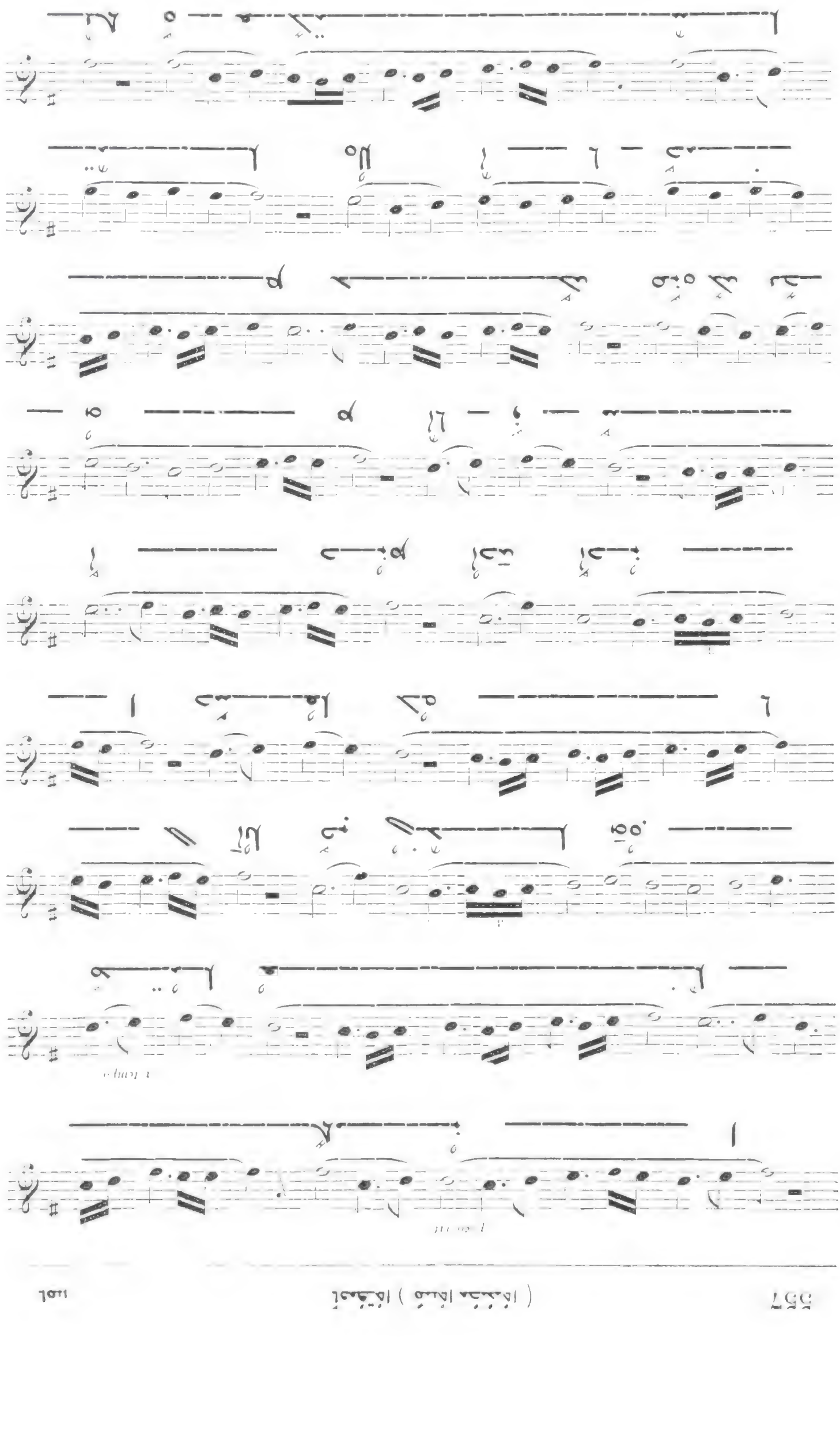

Andantino

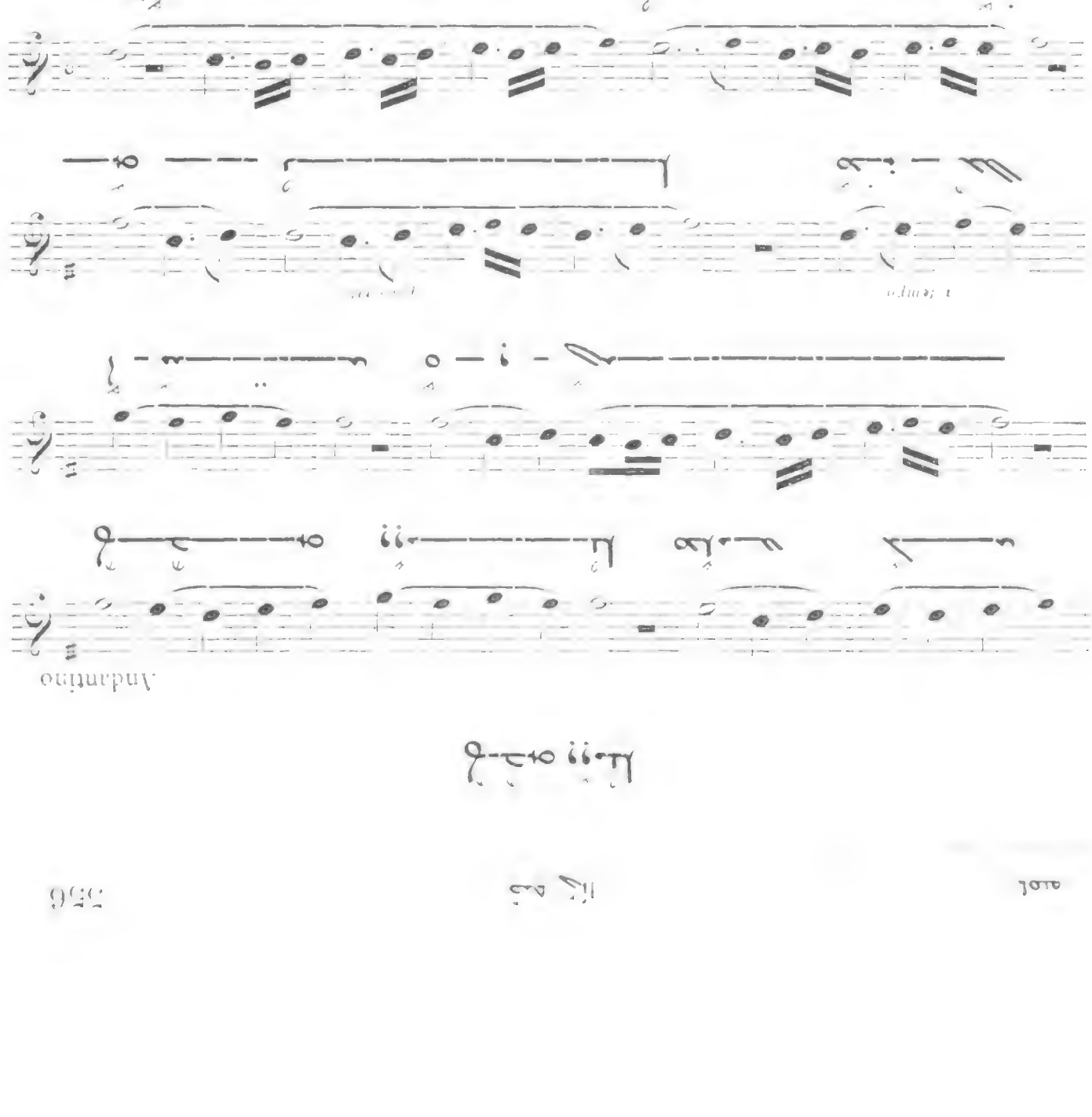

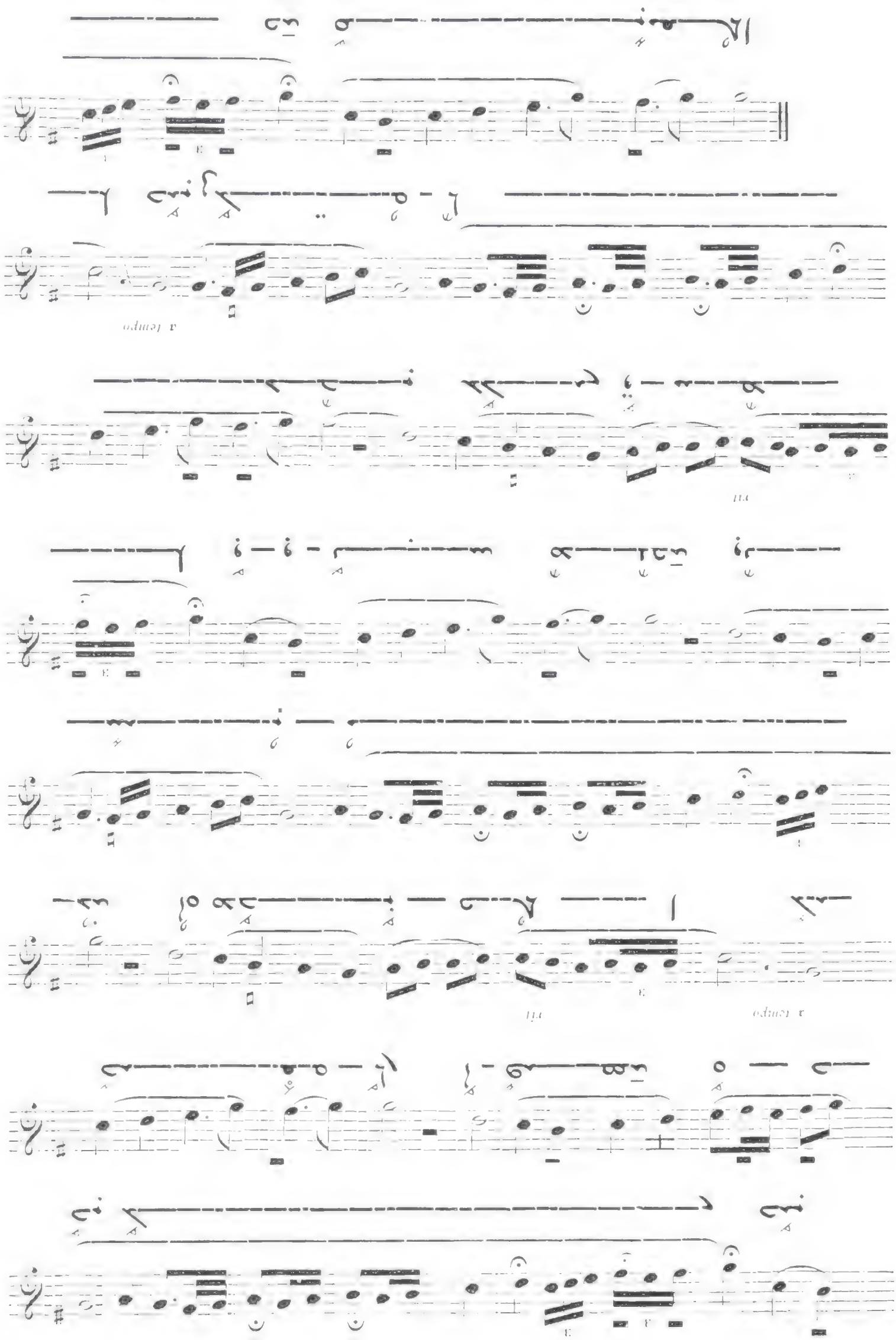
a tempo
a tempo

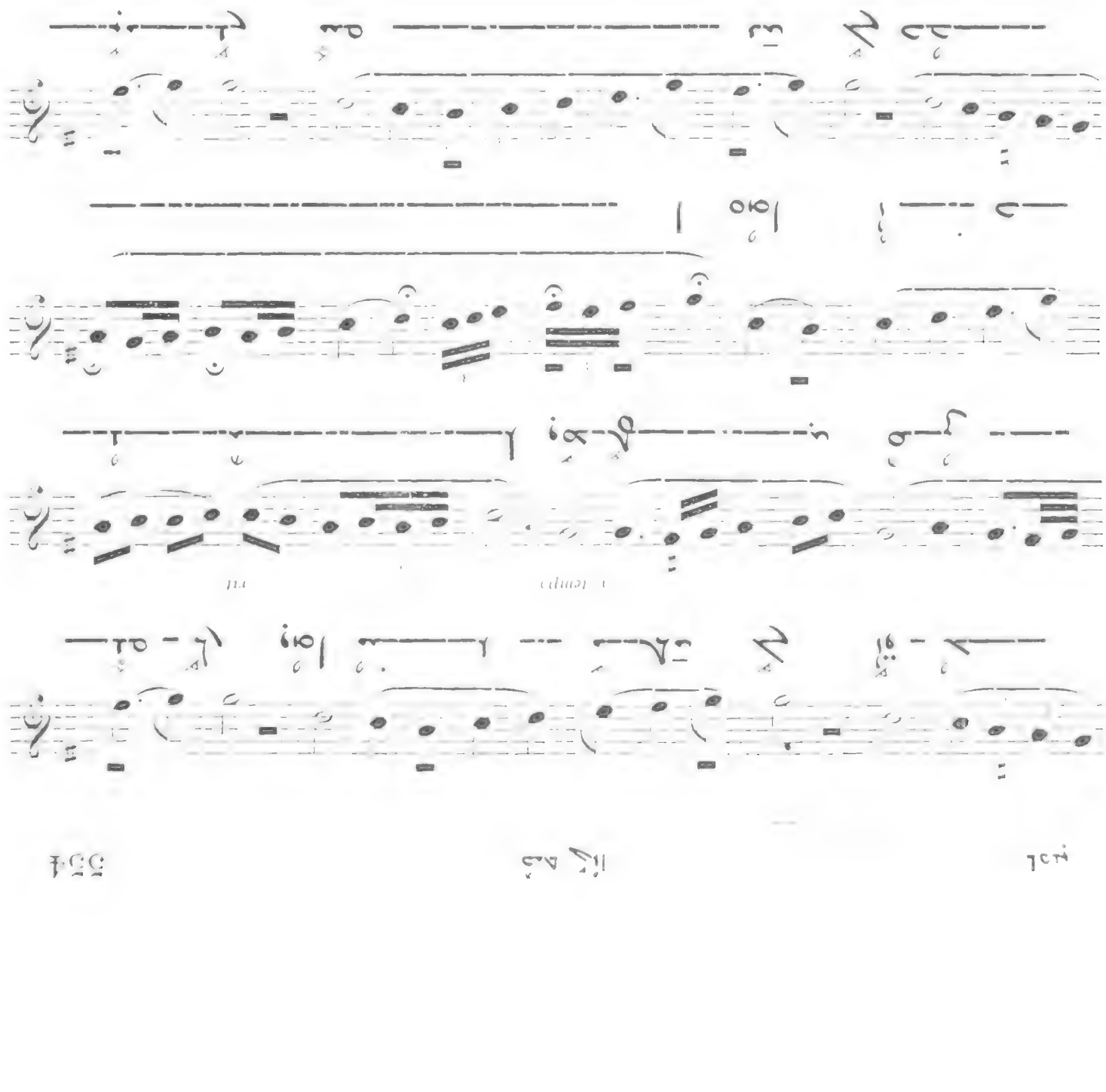

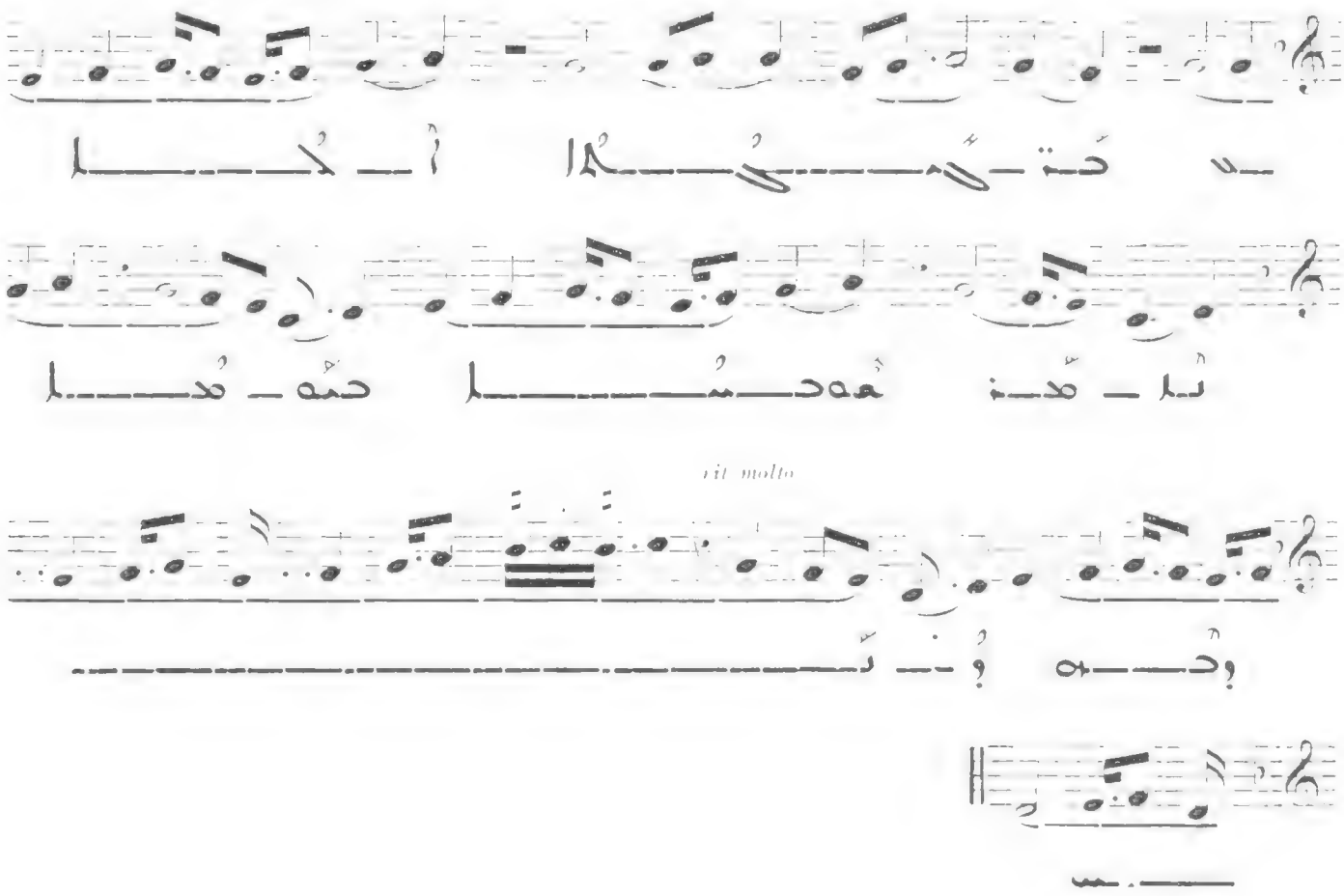

مسها محمدها أمها وحدها

518

Allegro moderato

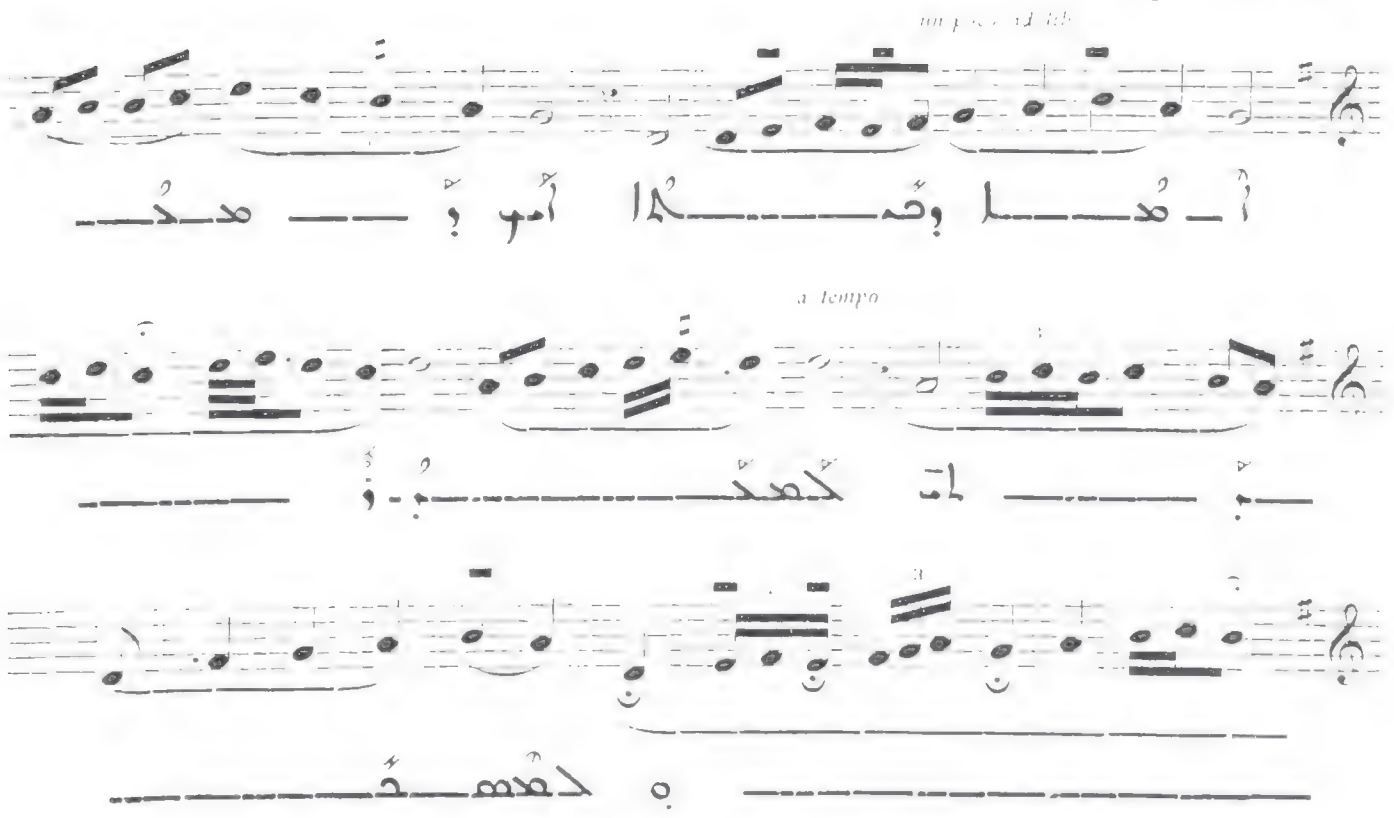

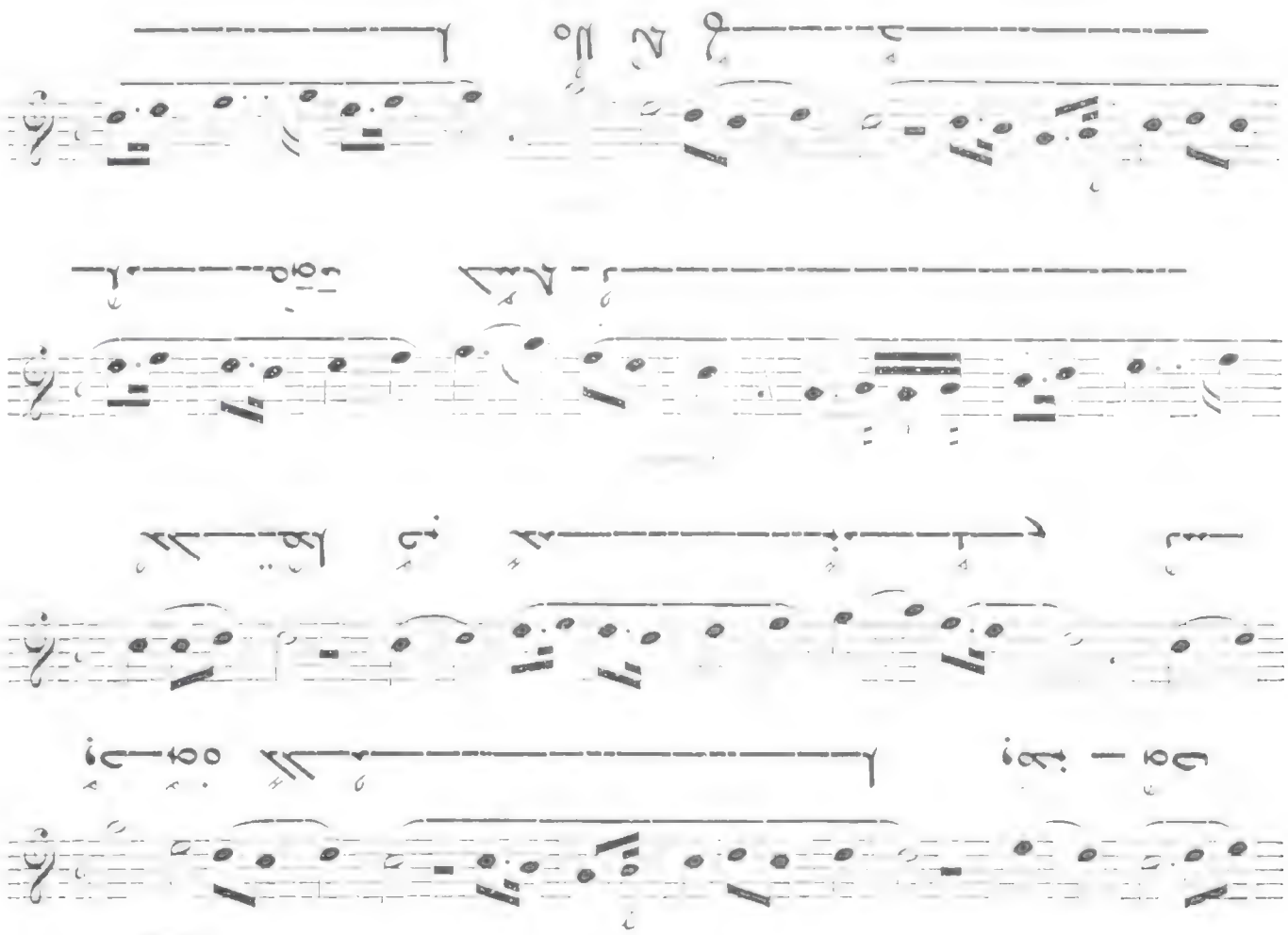

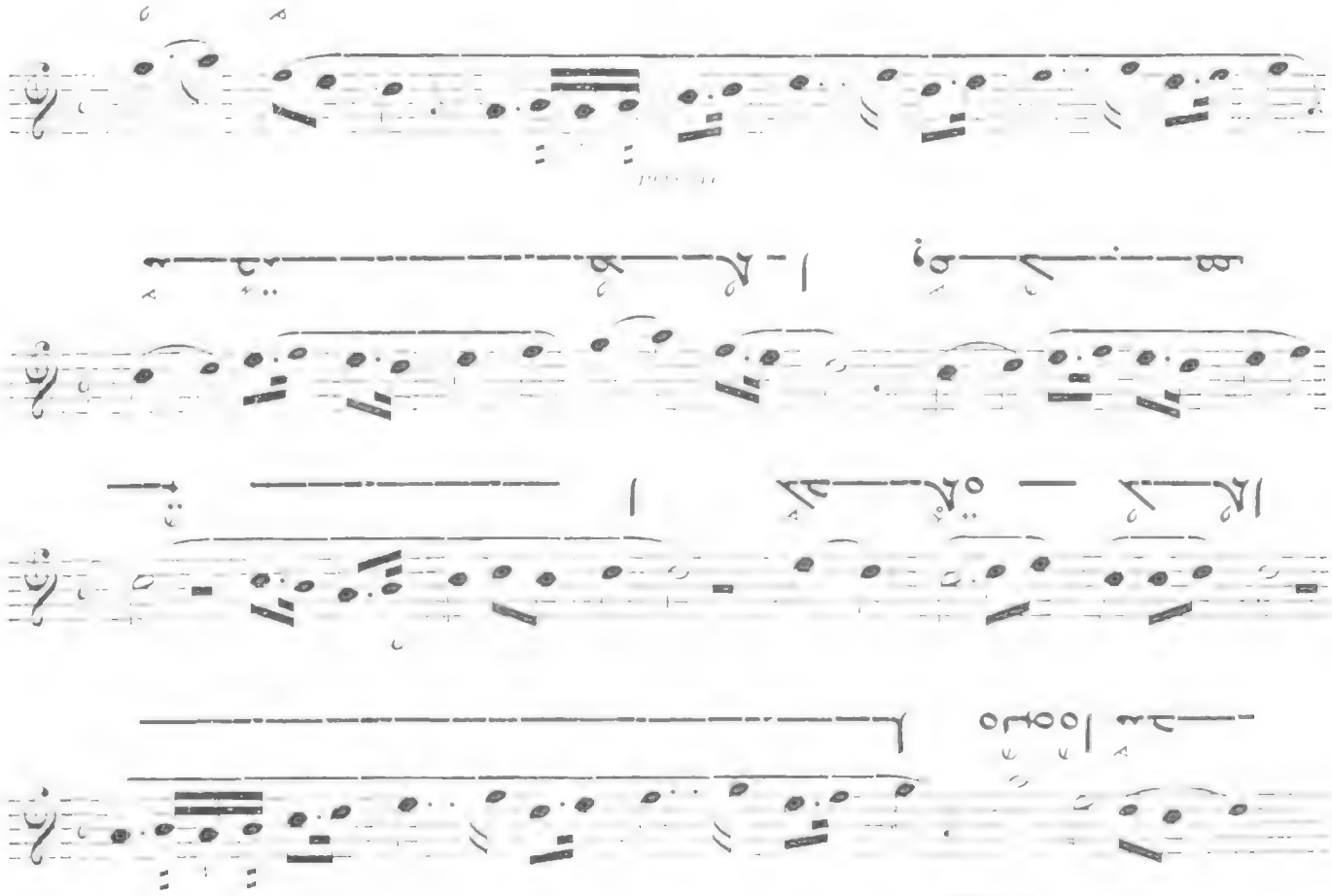

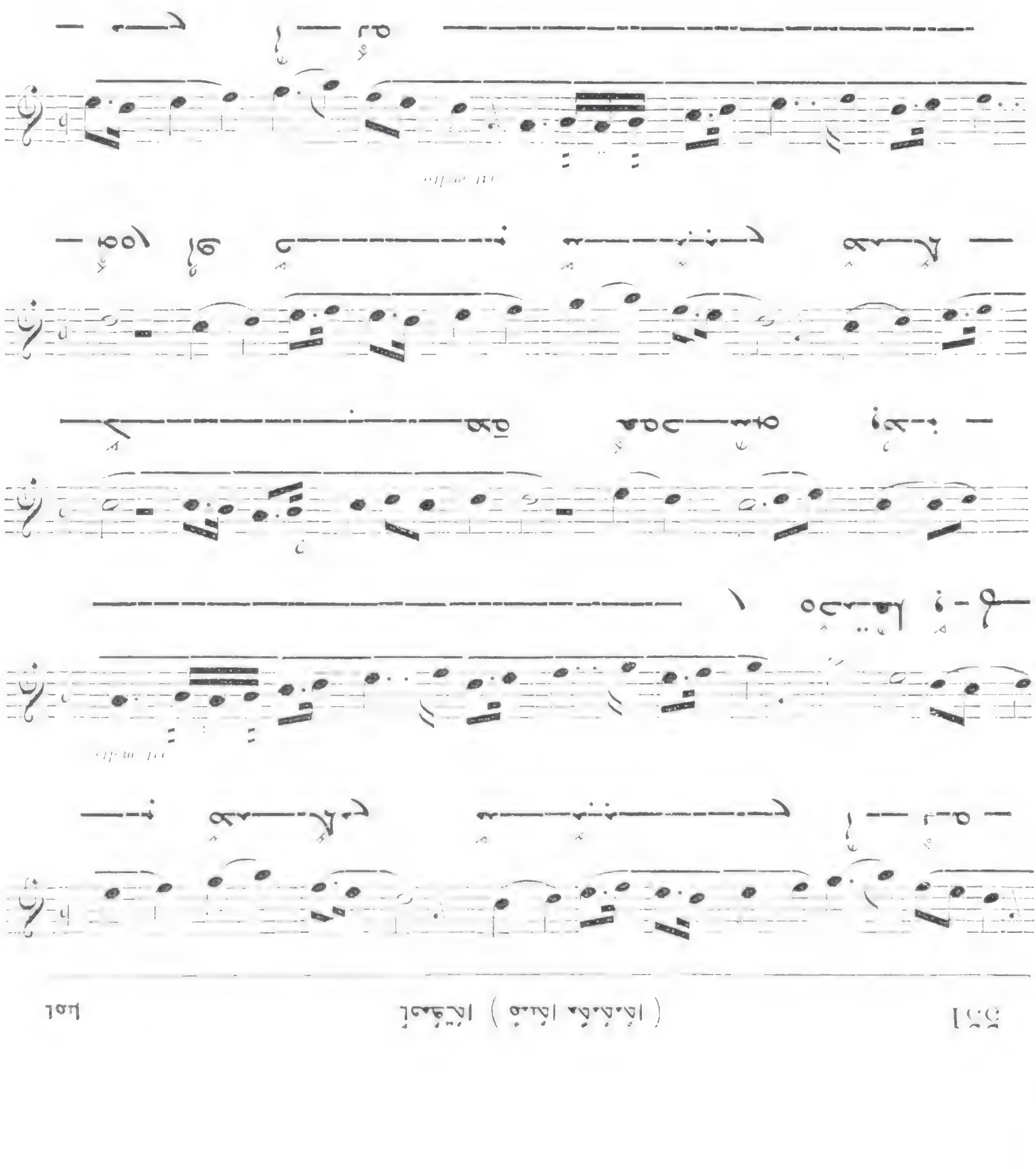

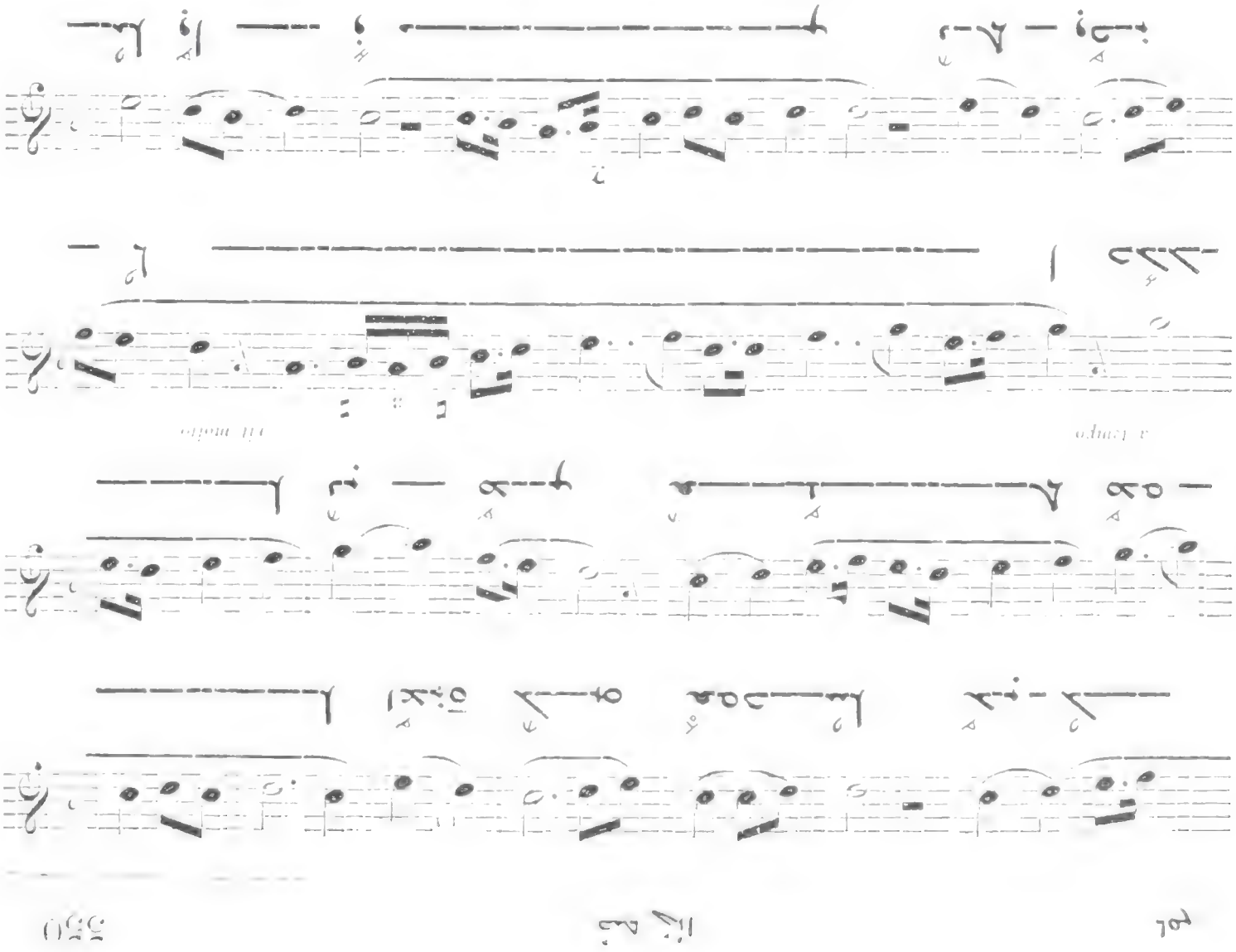

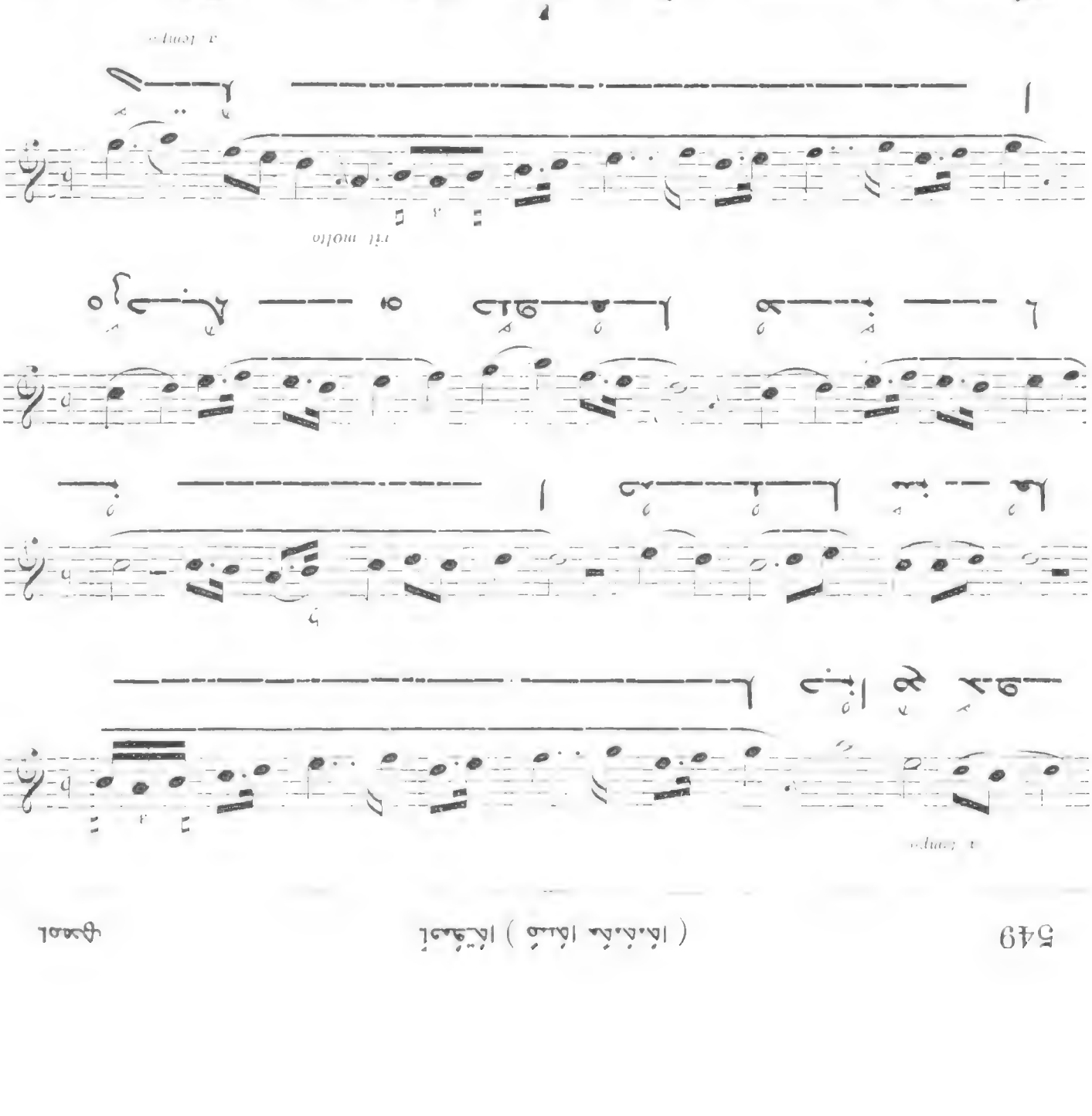
a tempo
rit molto
a tempo
rit molto

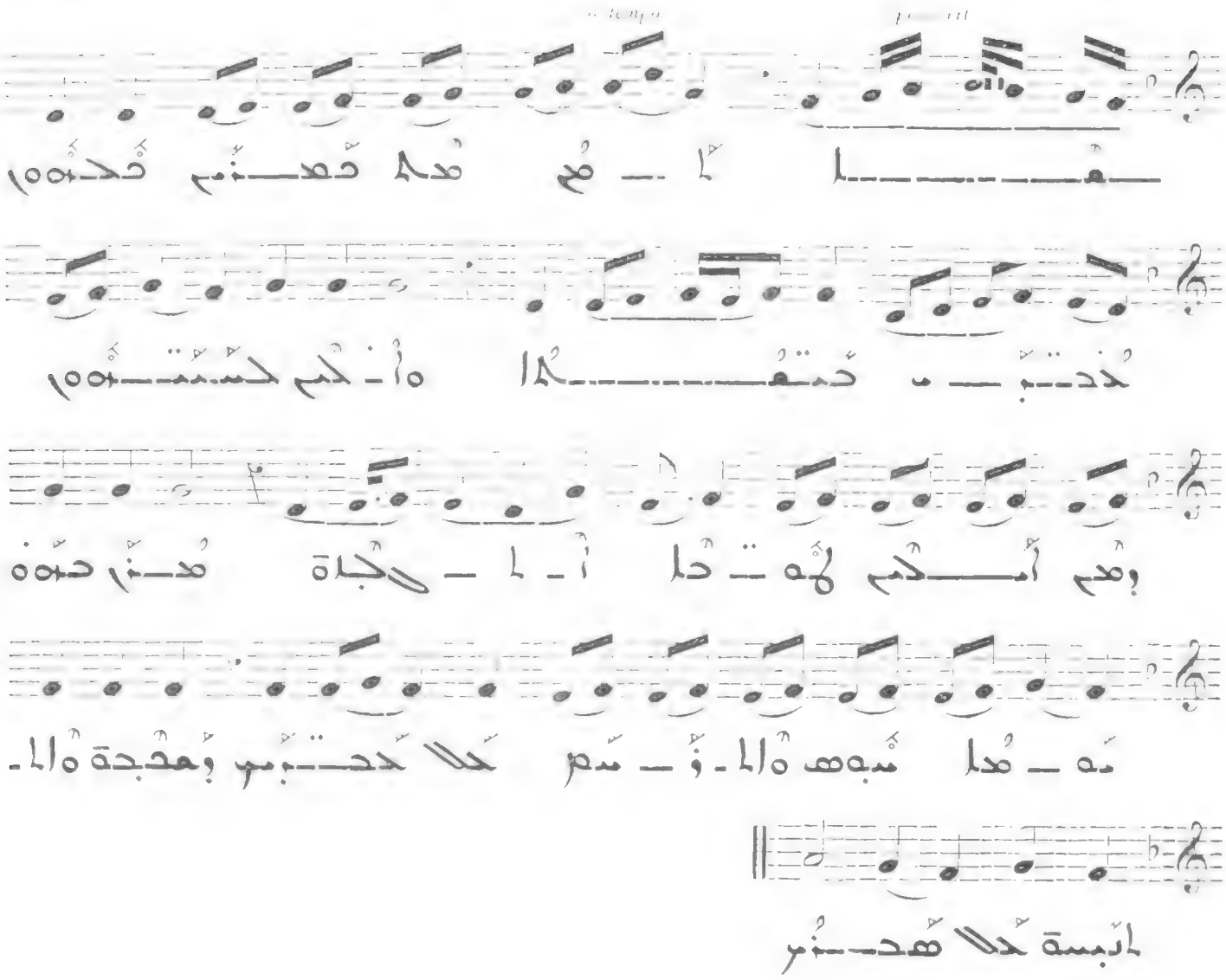

817

Allegro

un poco ad lib.

VI

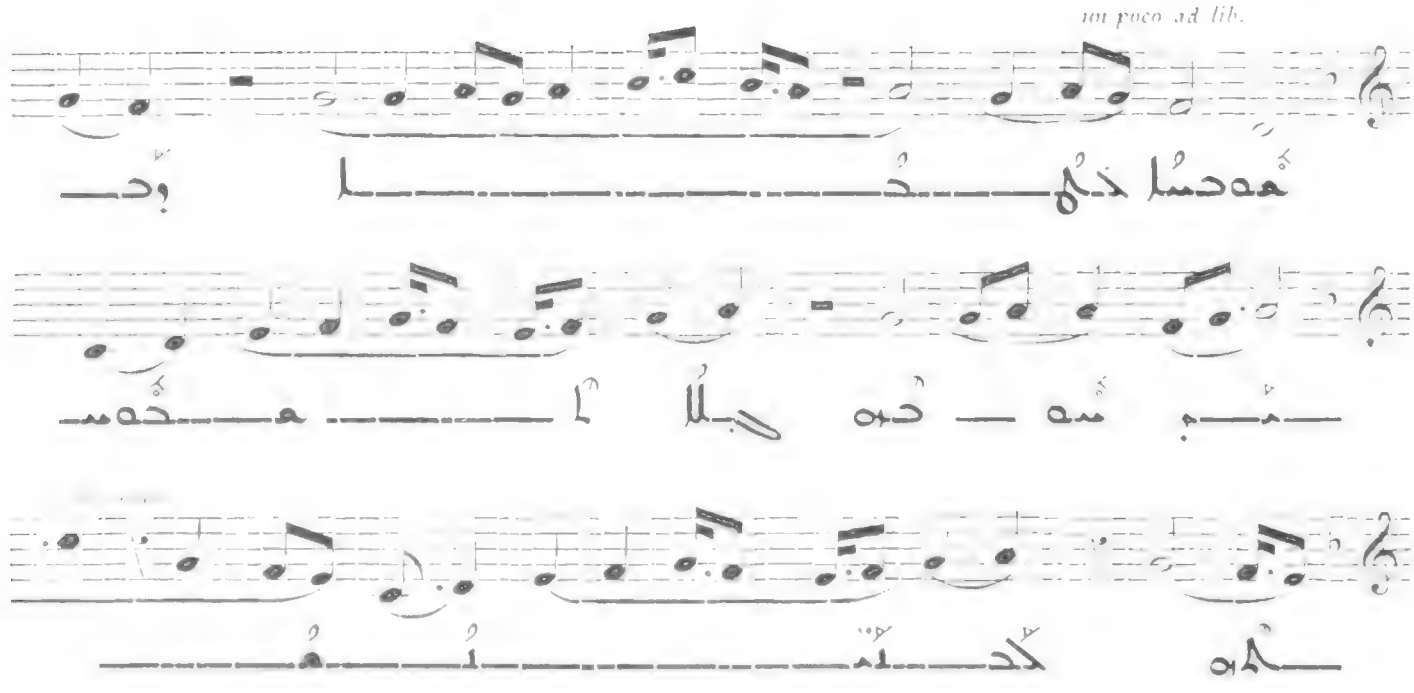

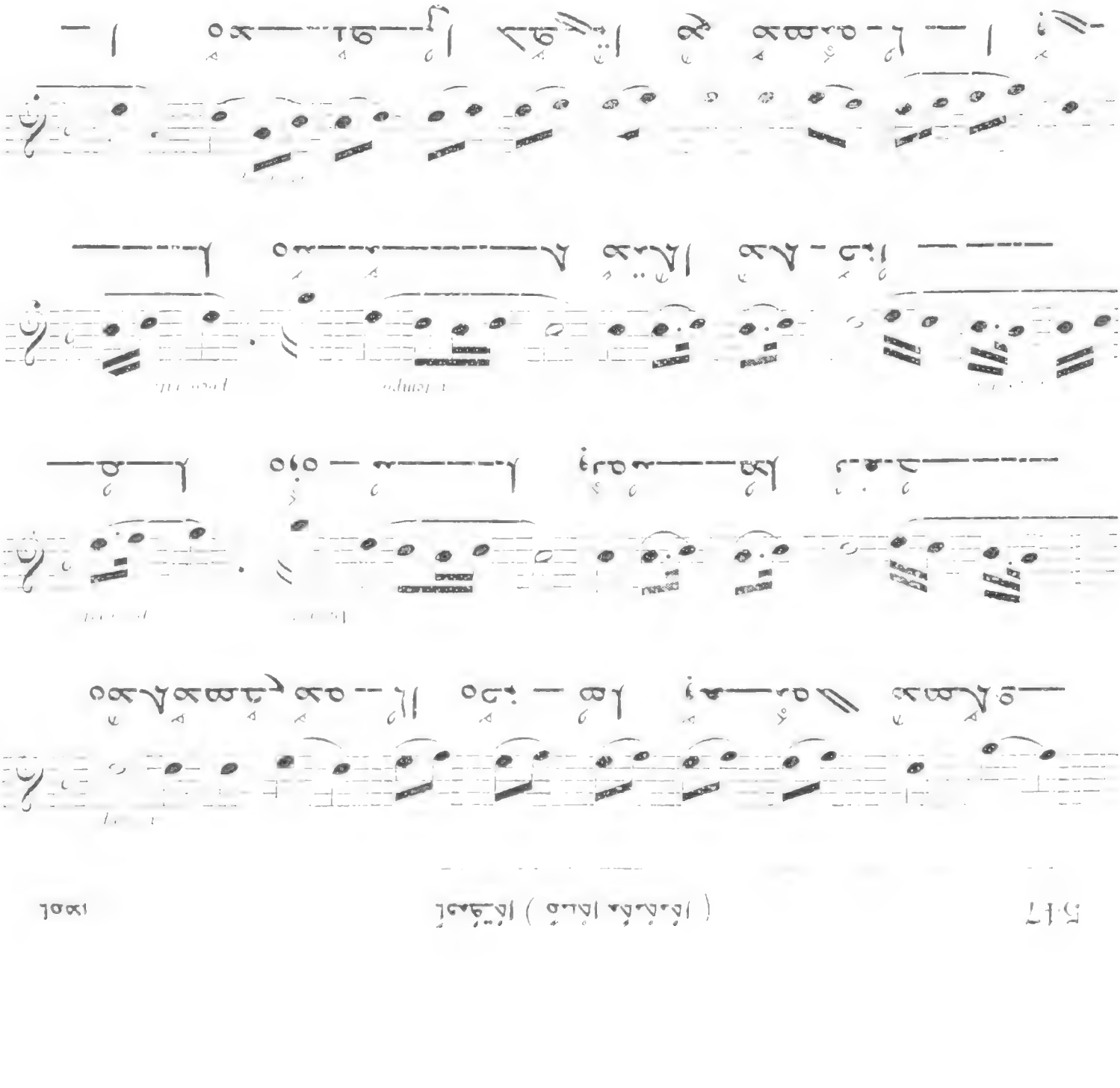

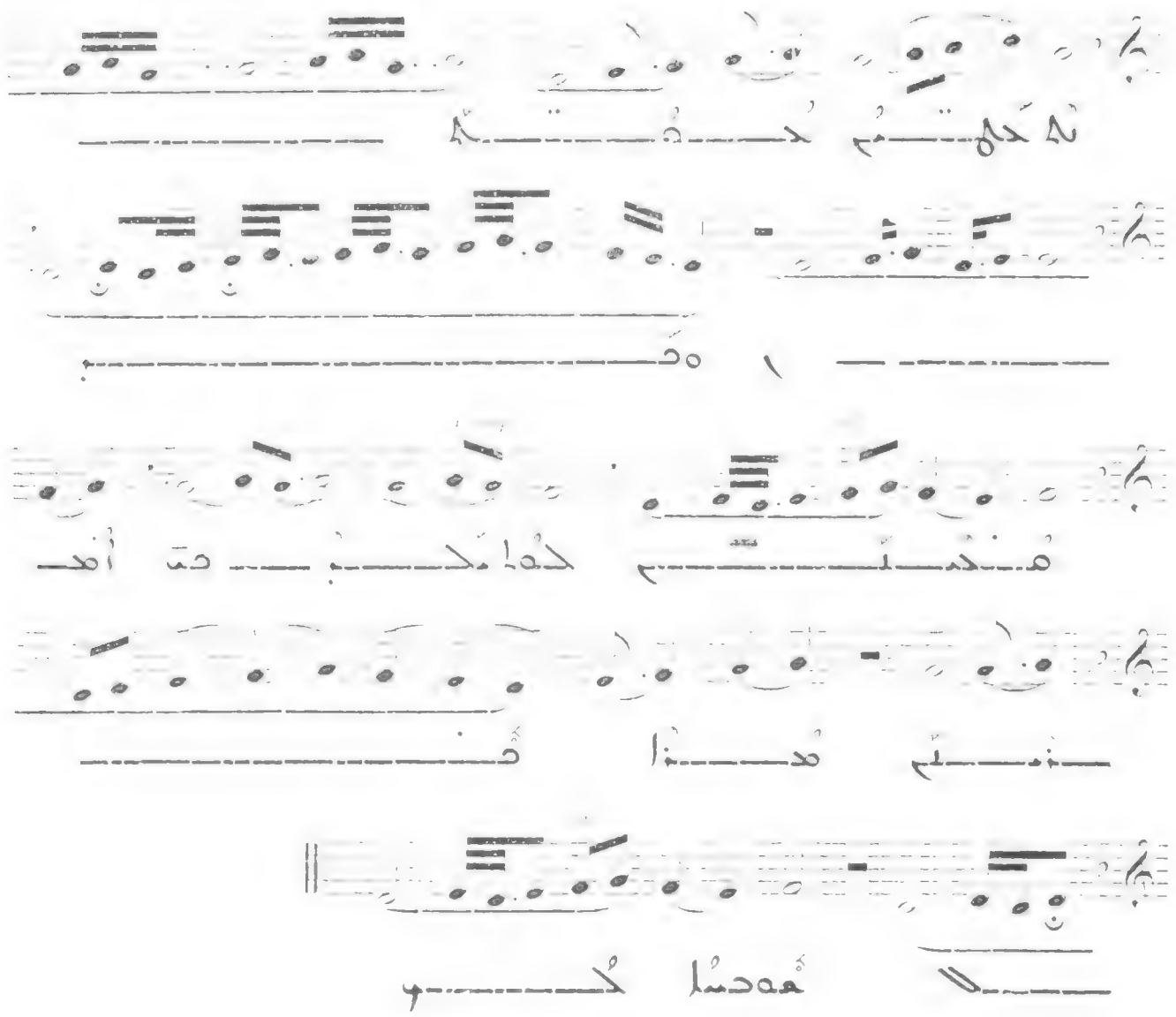

816

Allegretto

VI

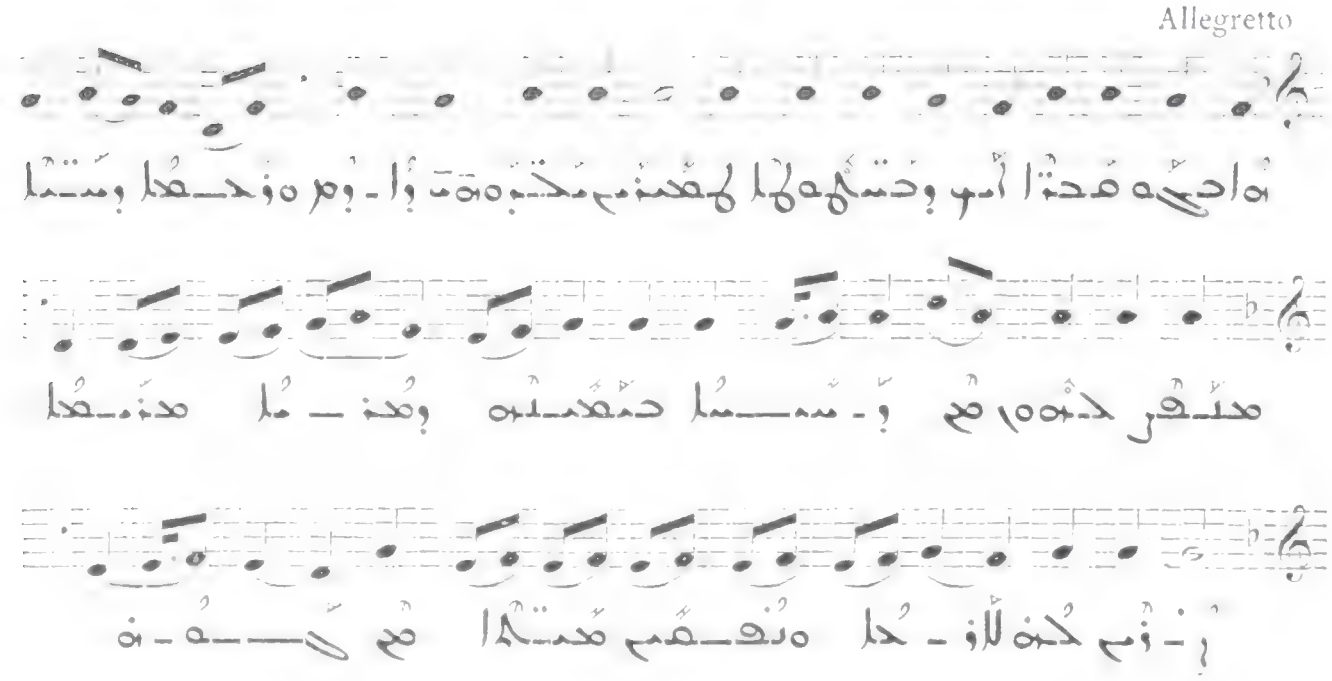

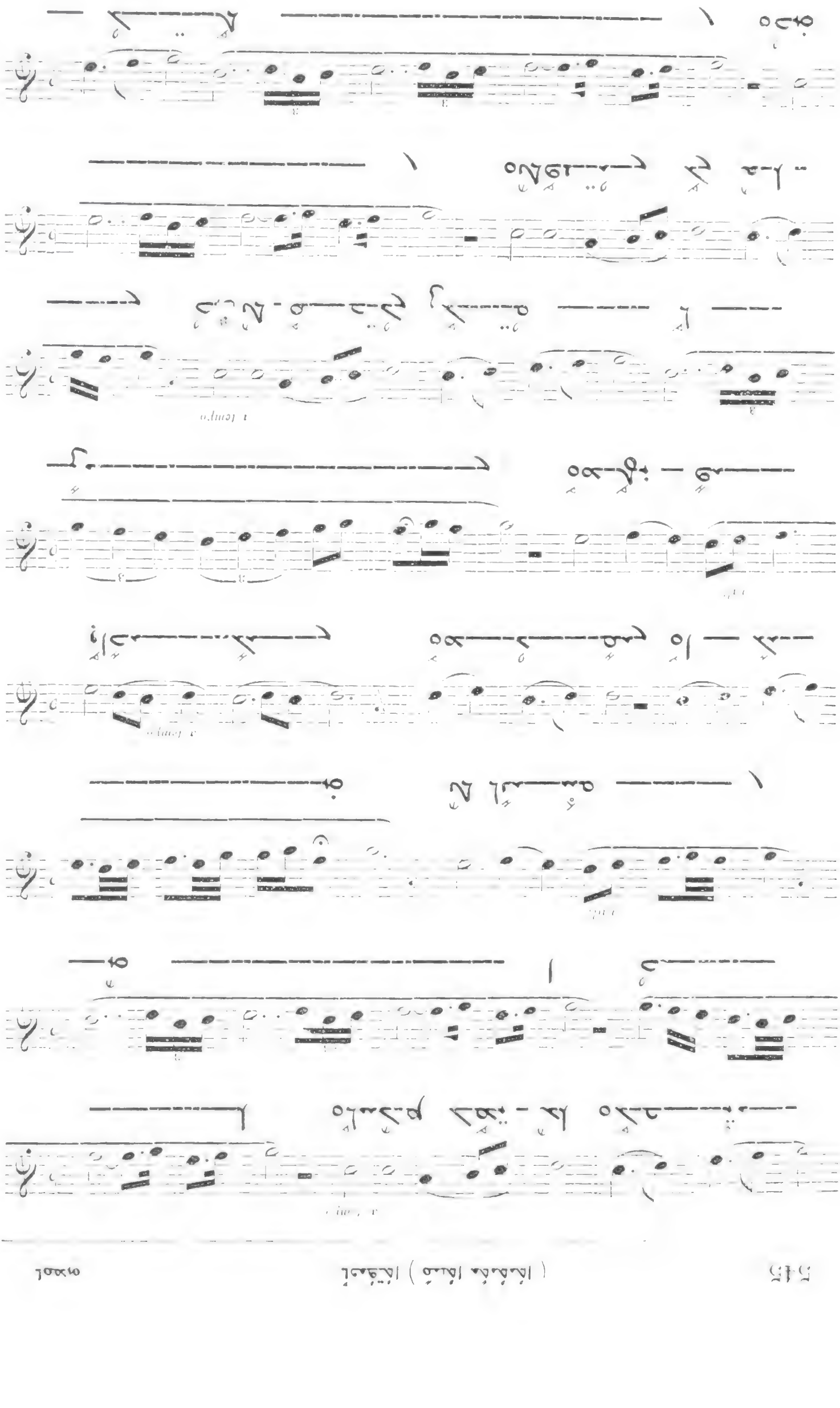

815

Allegro moderato

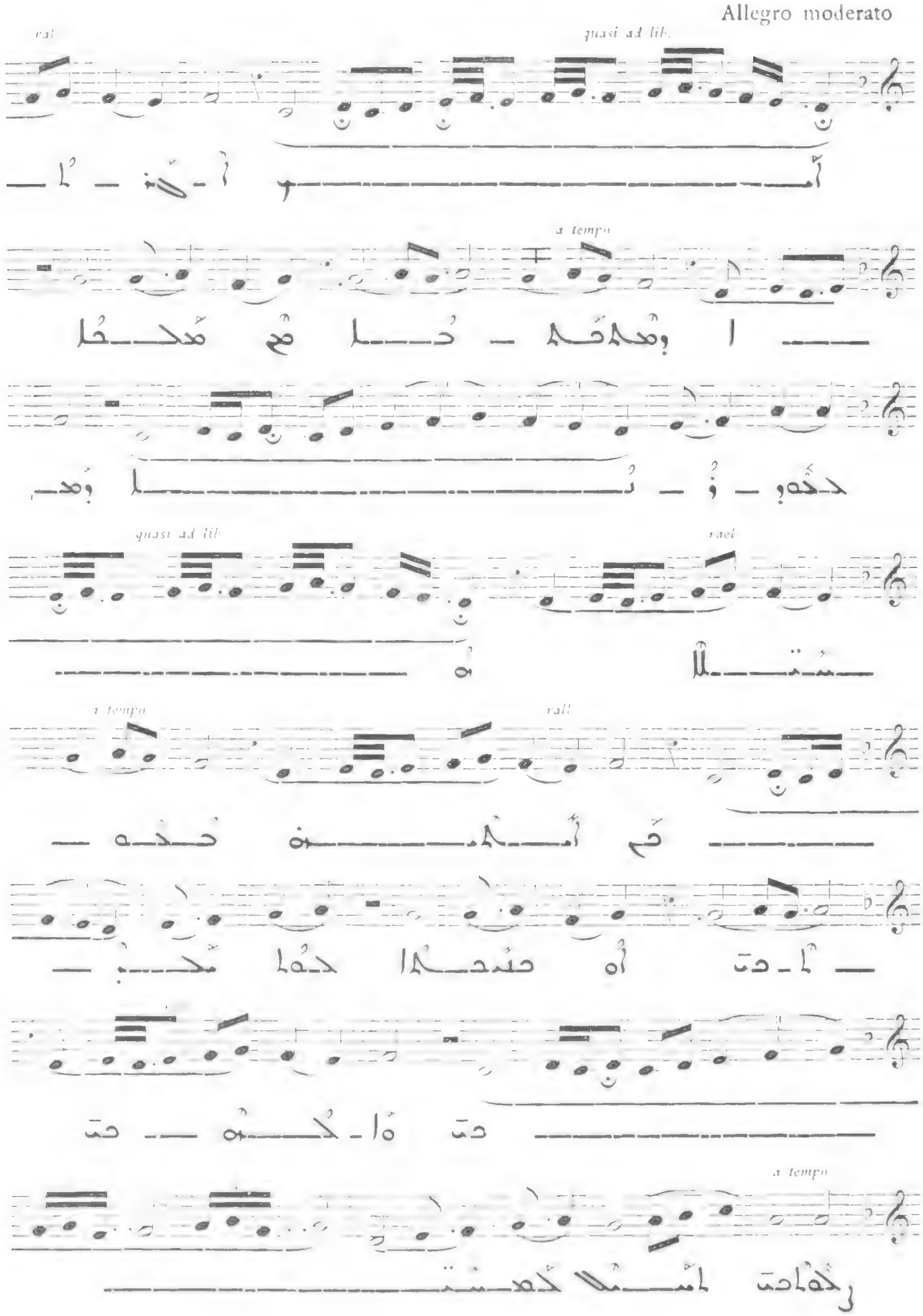

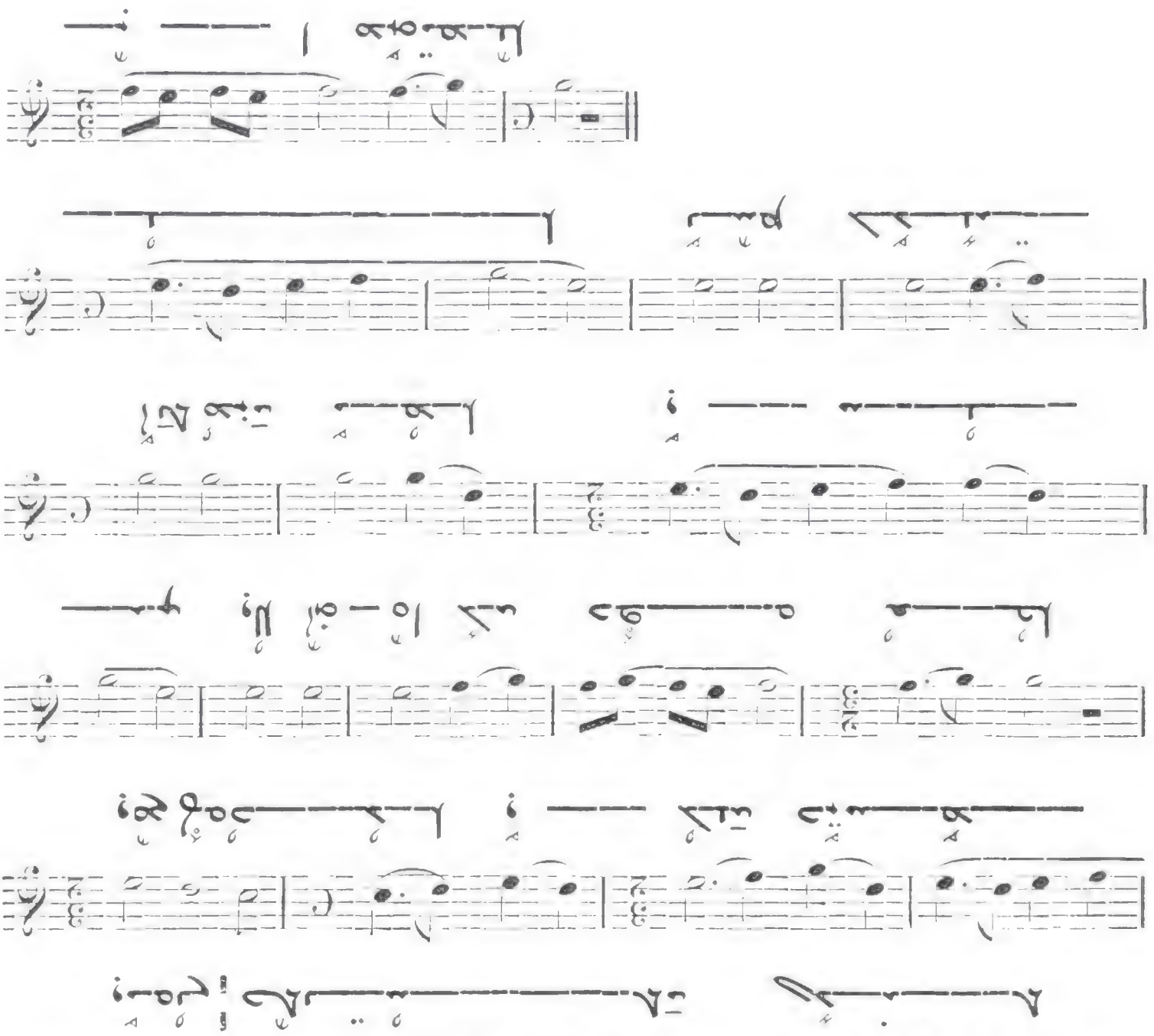

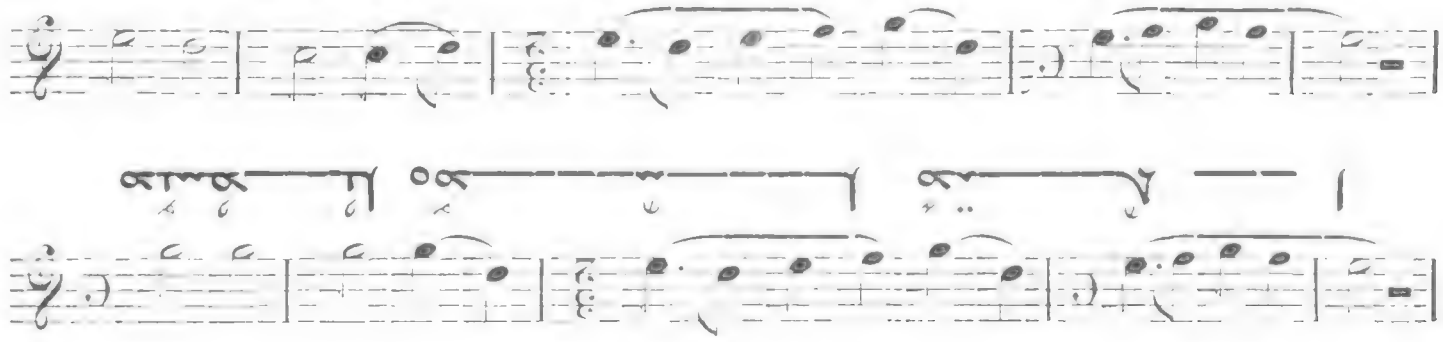

ملك الملوك

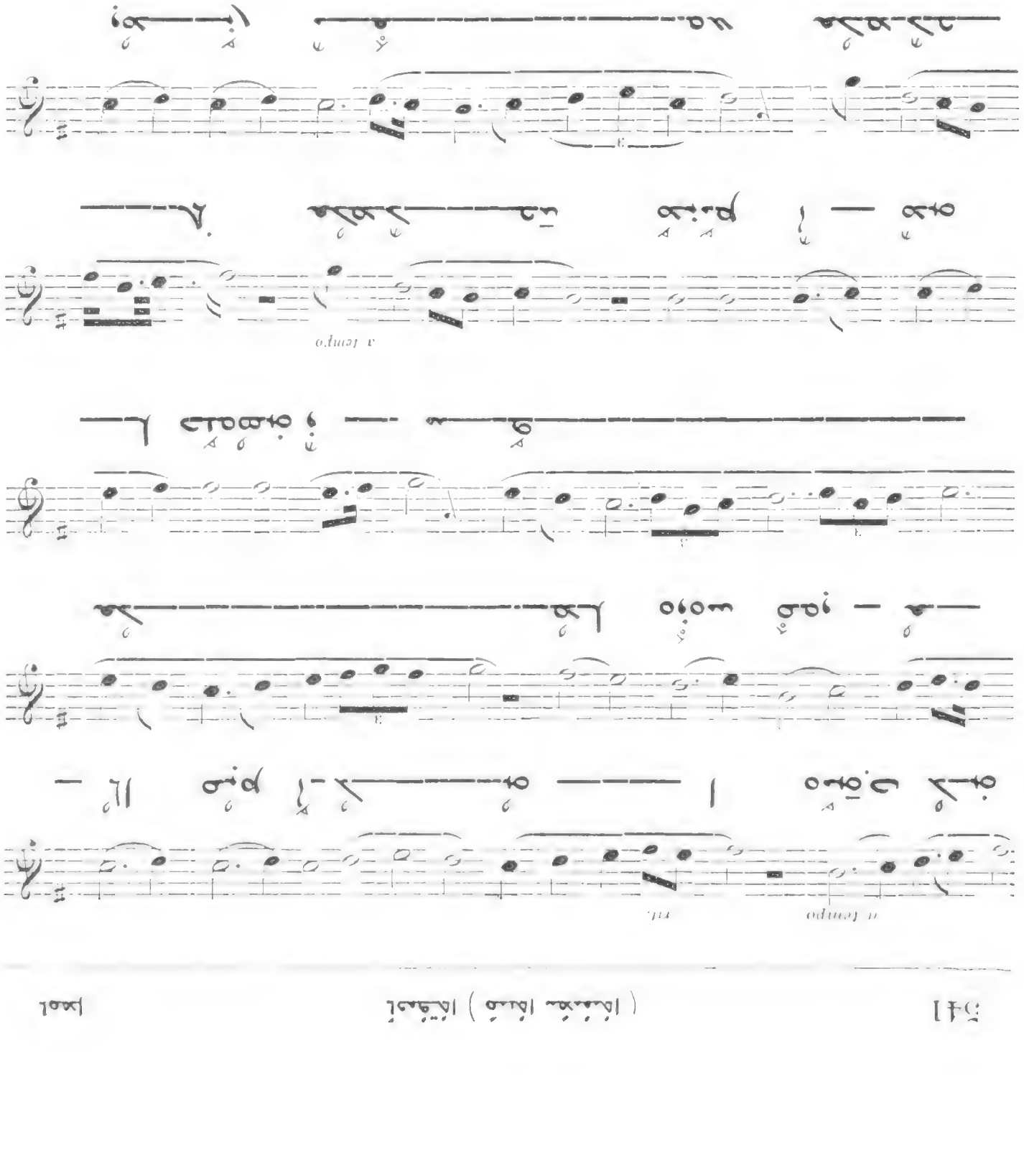
a tempo
rit.
a tempo

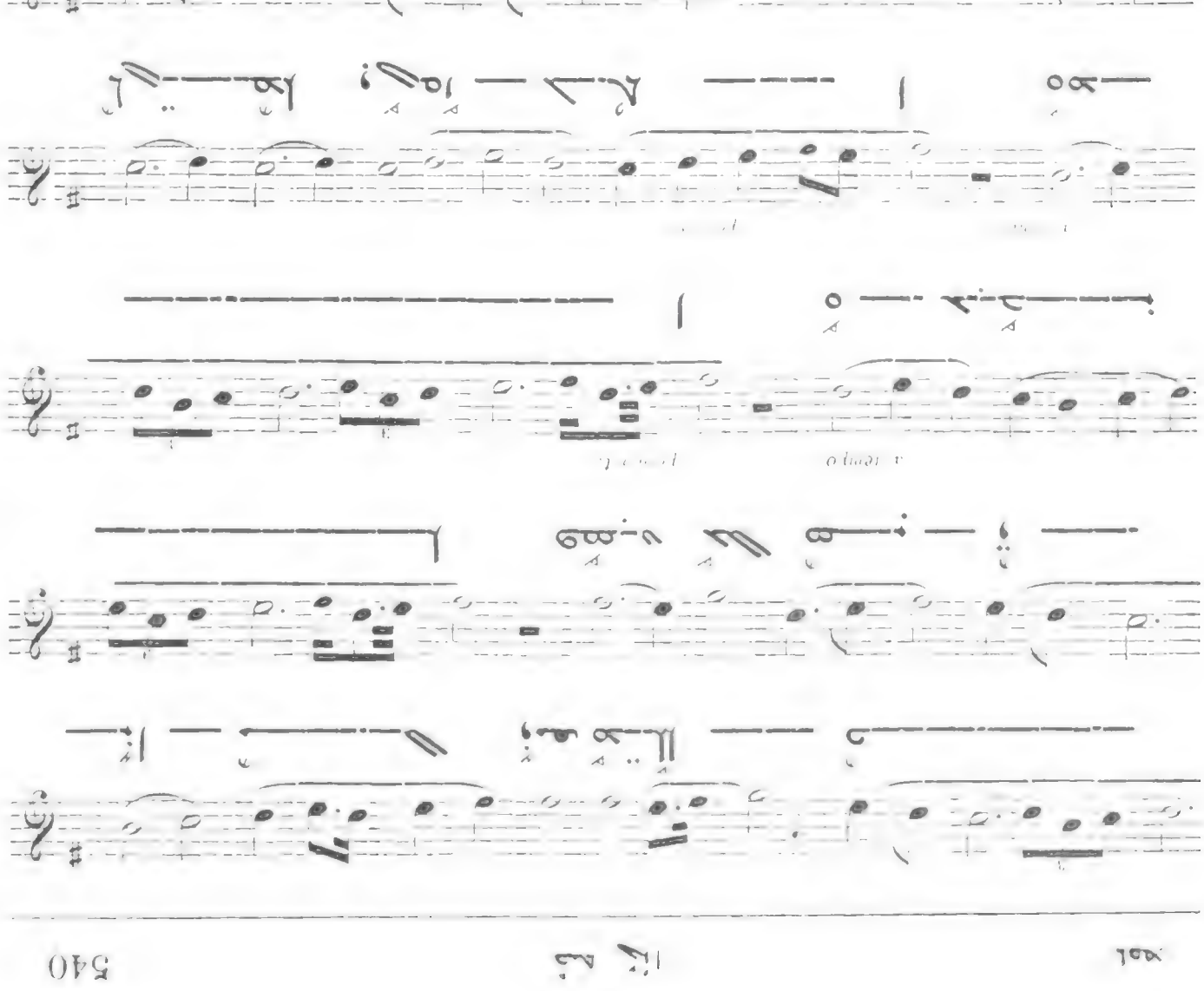

الحقد

813

Allegro

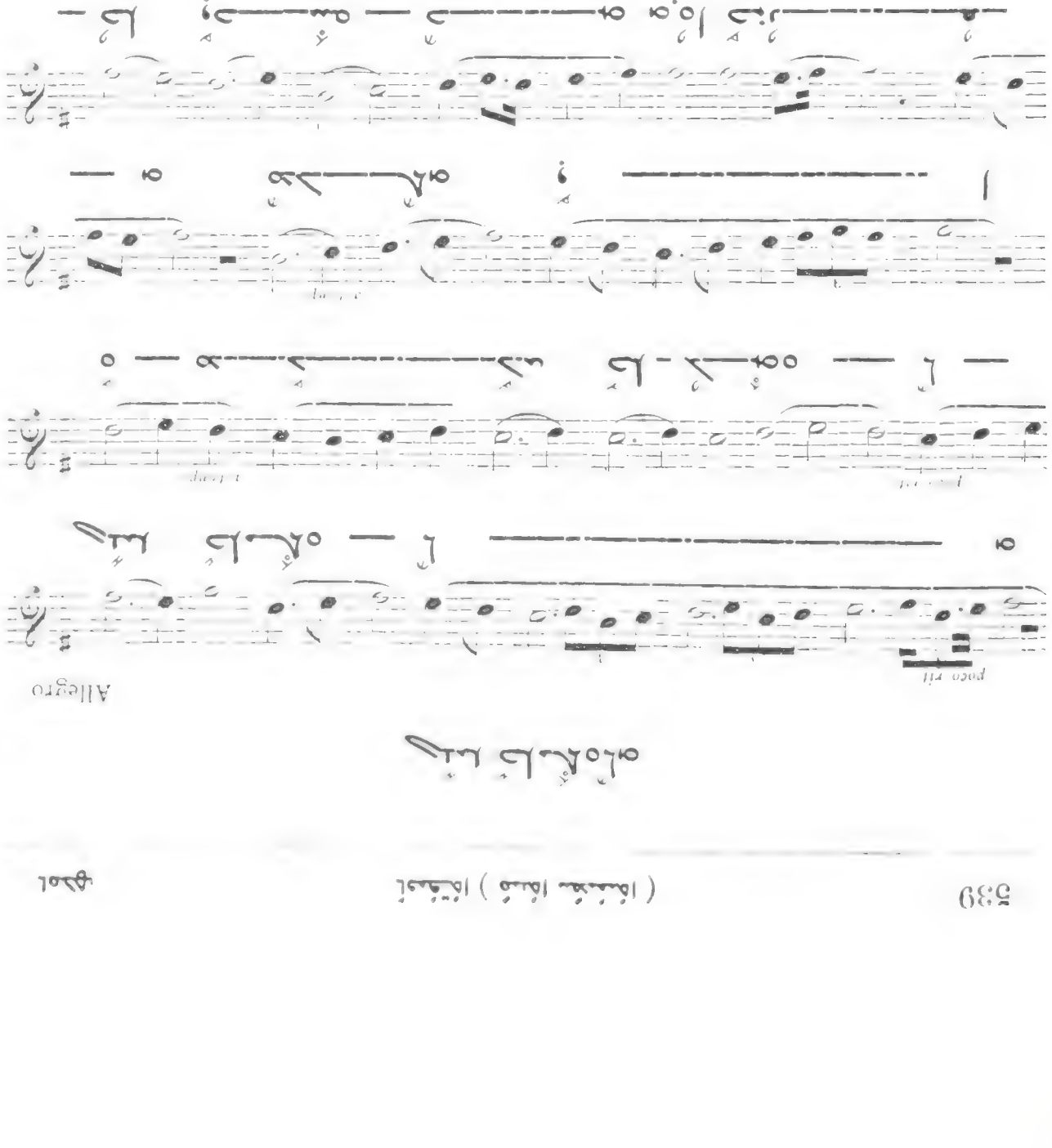
V
poco rit.
I
I
I

عبقرية عمر بن عبد العزيز

Allegro

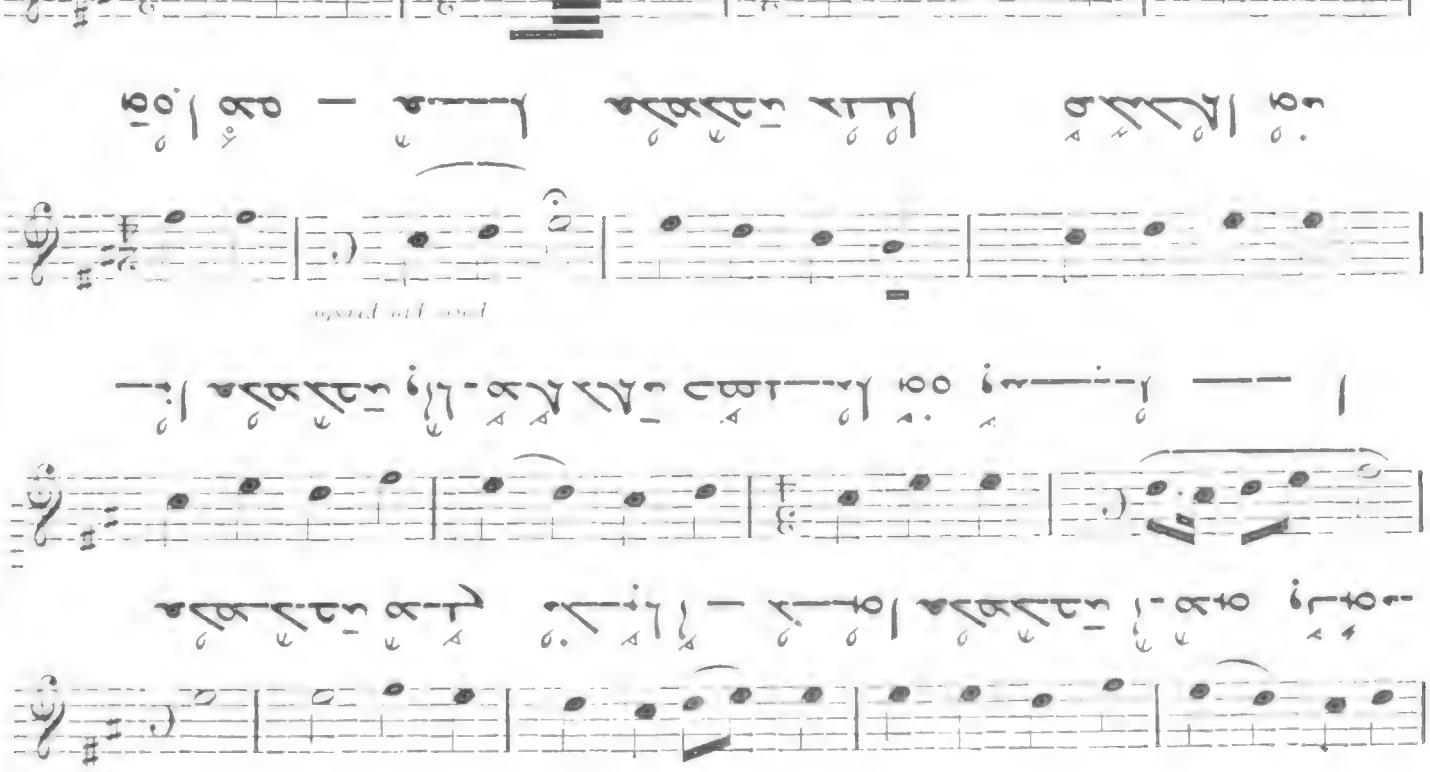

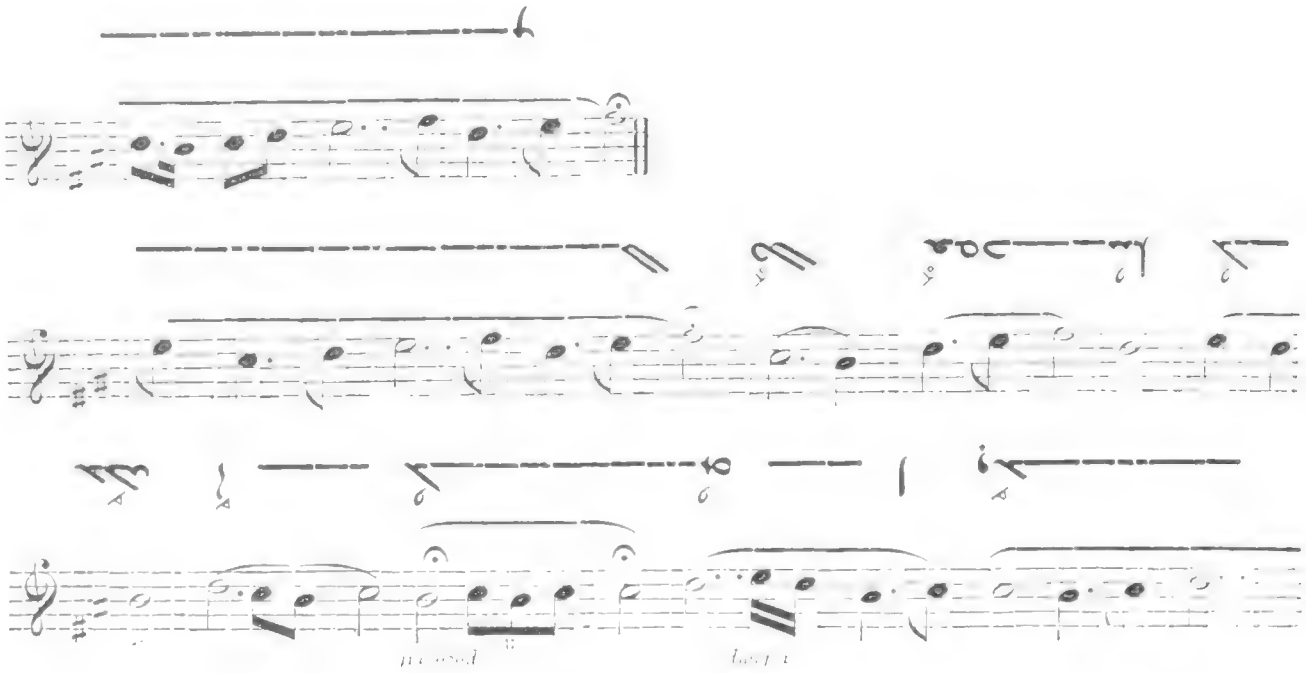
tr
tr

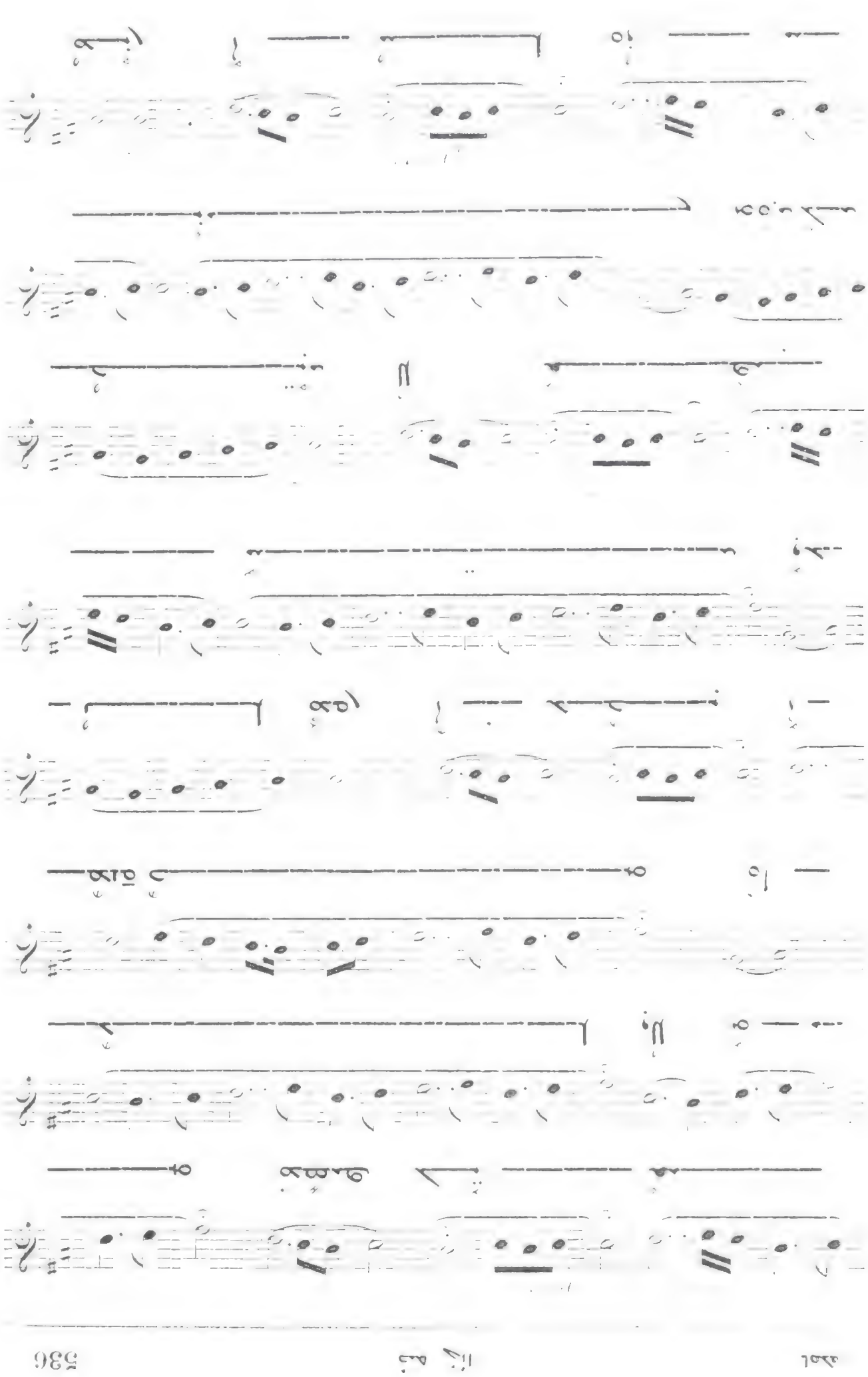

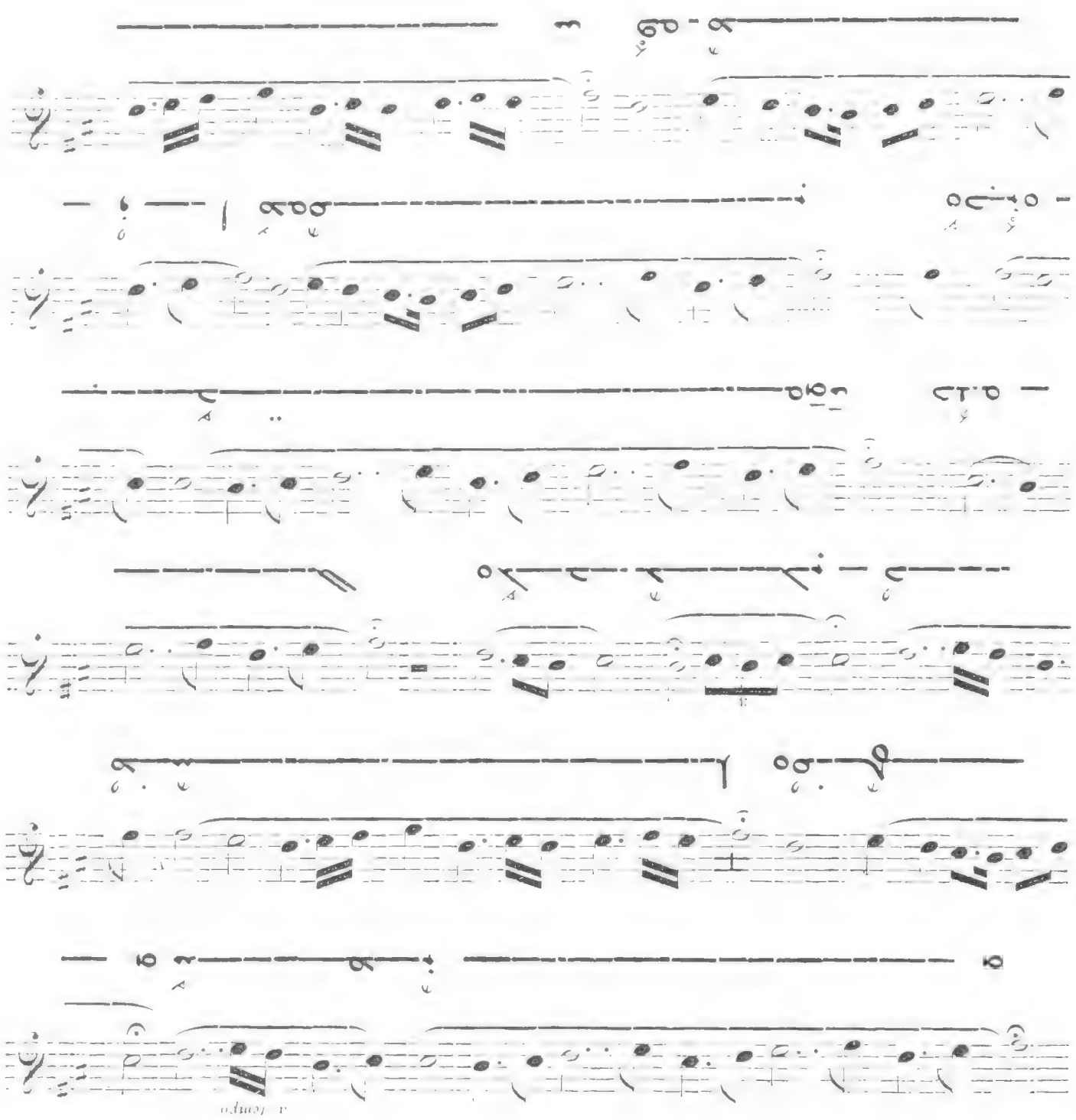

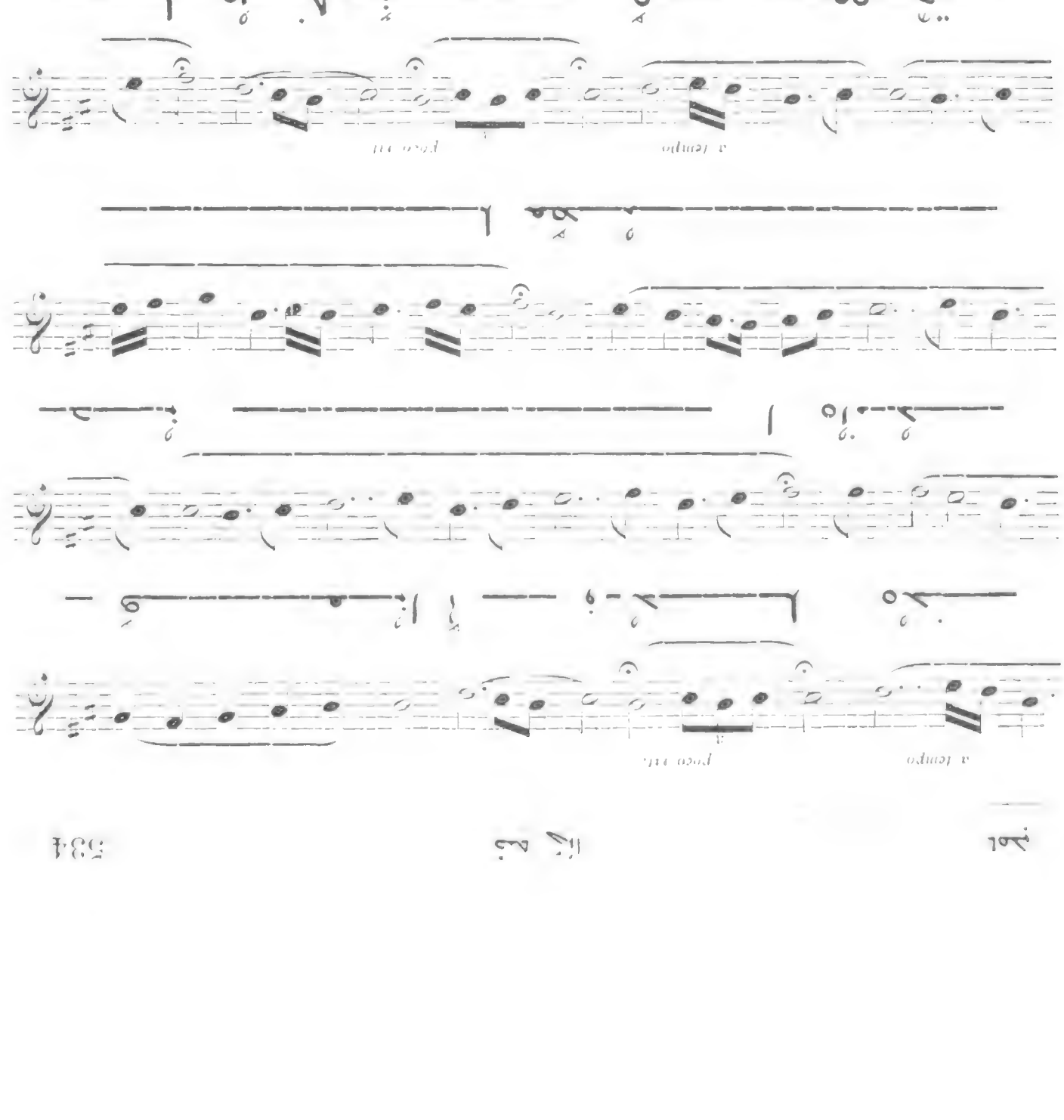
a tempo
poco rit.
a tempo
poco rit.

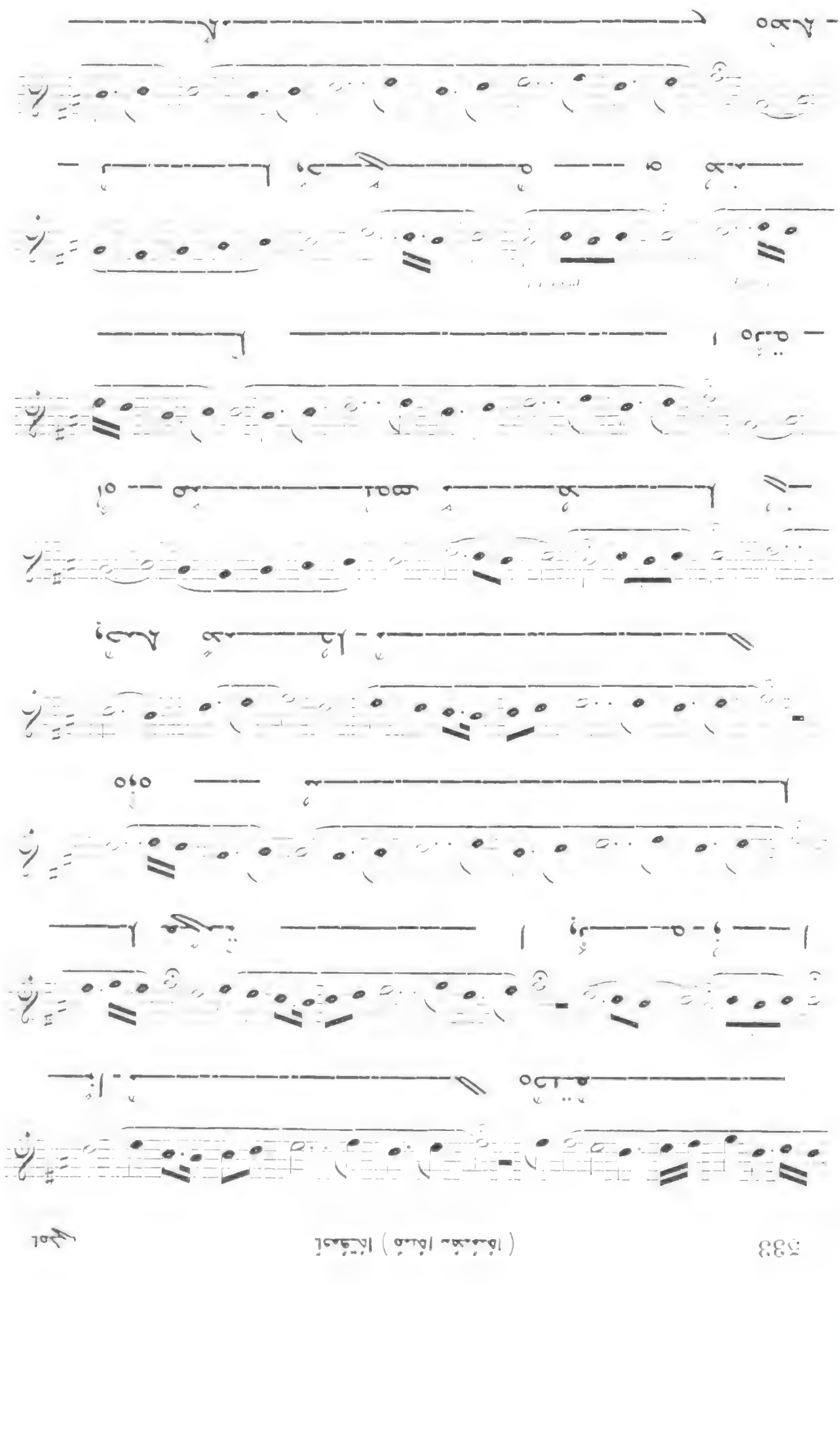

a tempo poco rit.

a tempo poco rit.

811

Allegro molto

V

a tempo poco rit.

3

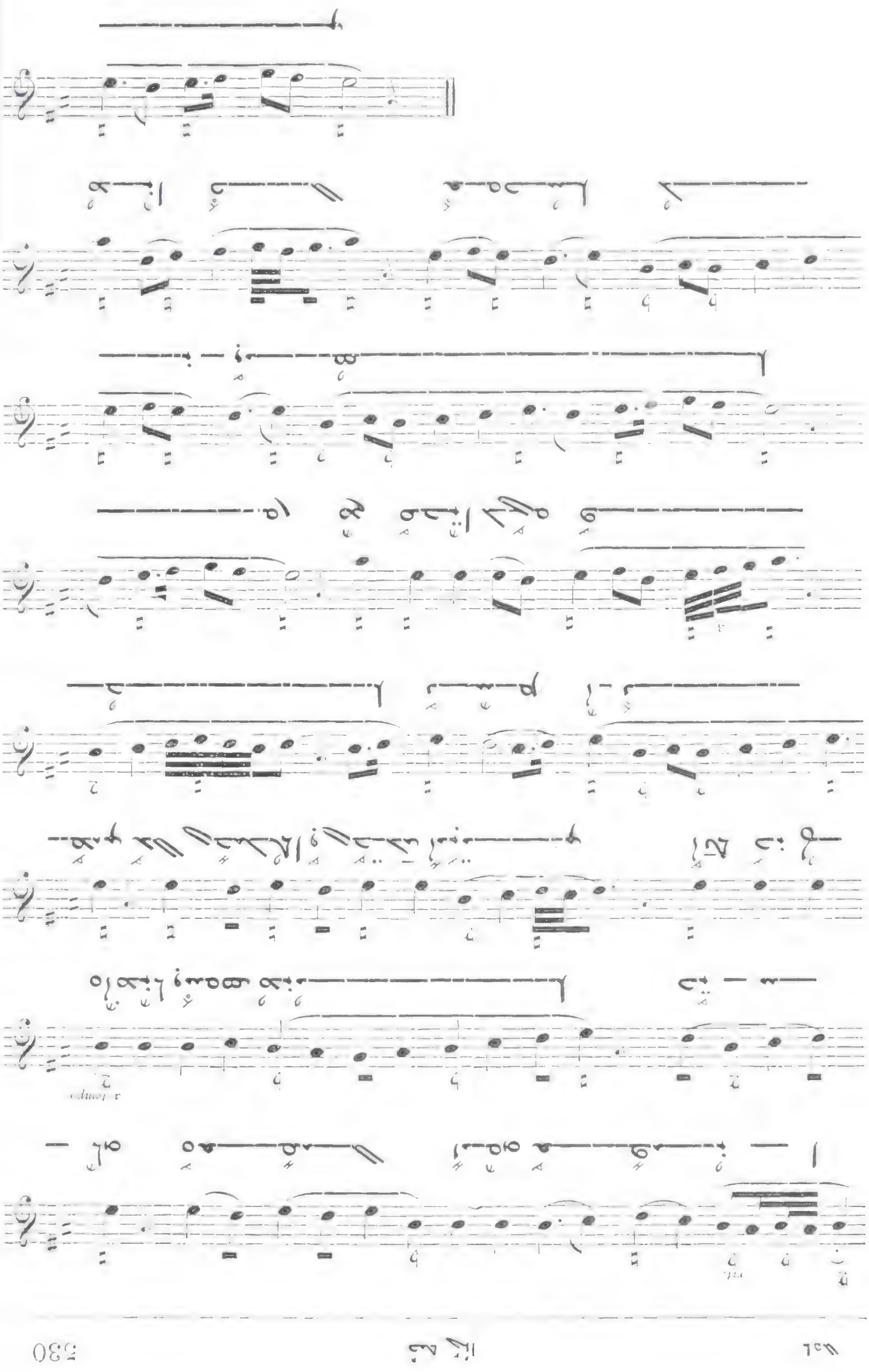

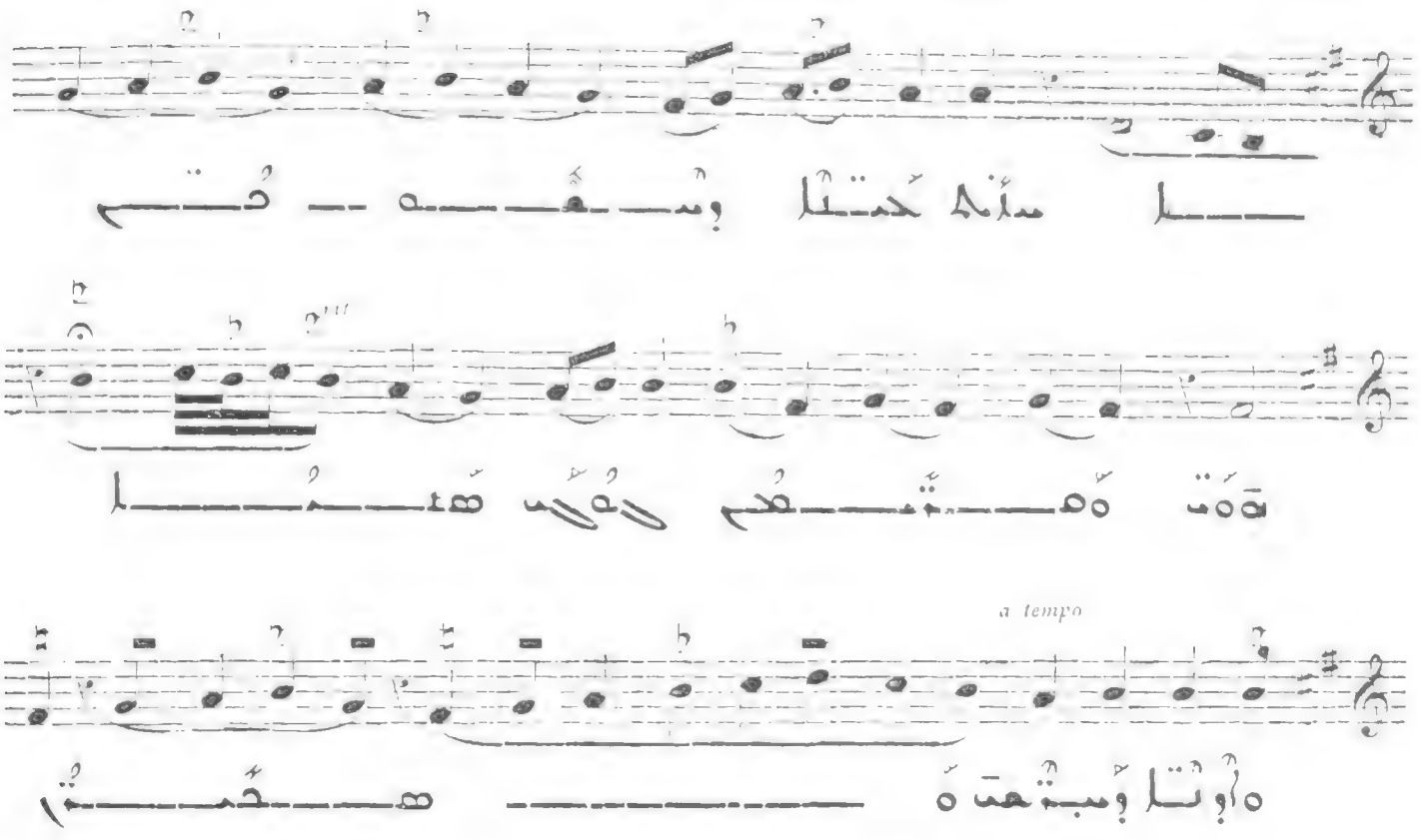
a tempo
rit.
a tempo
a tempo

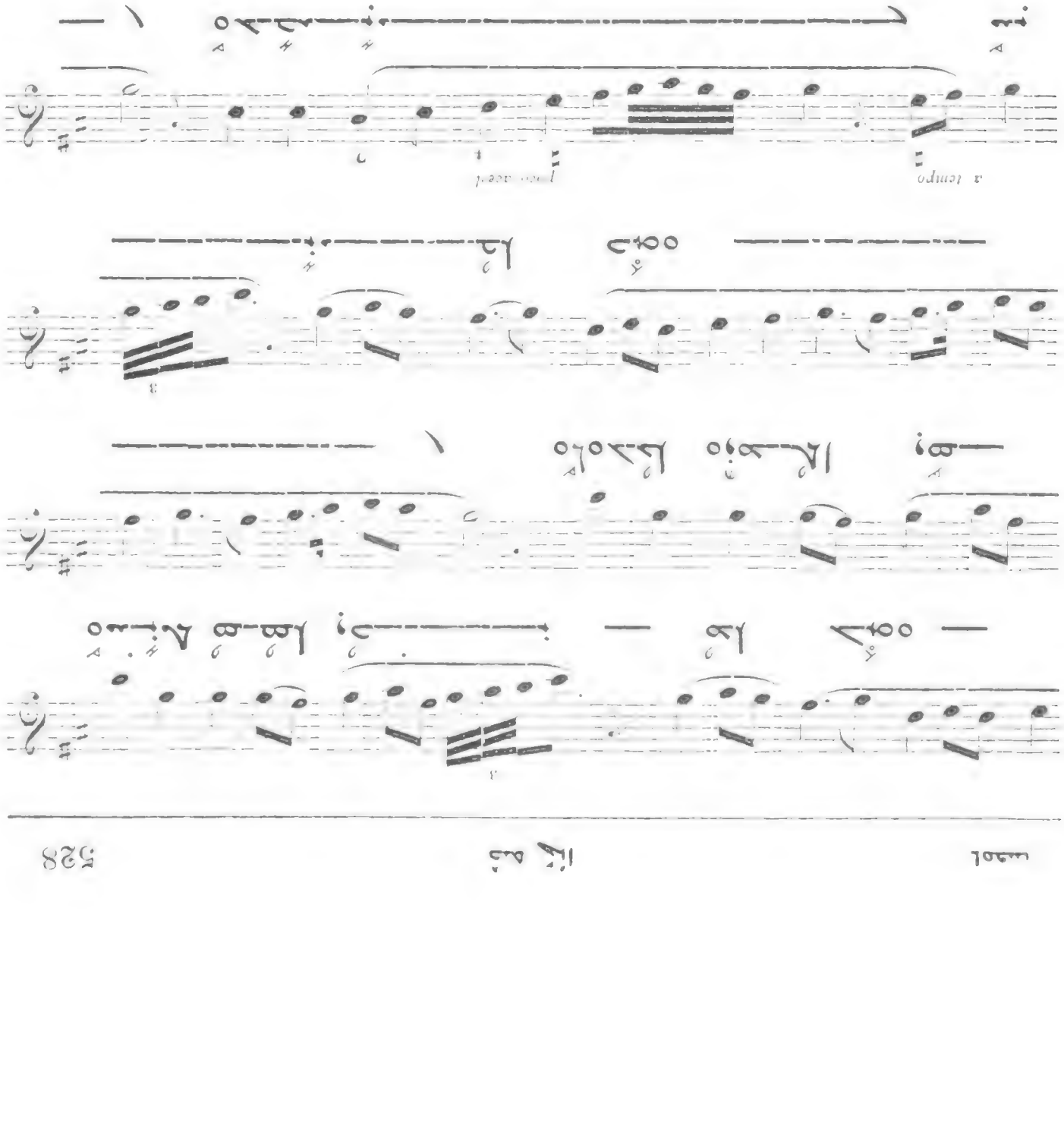

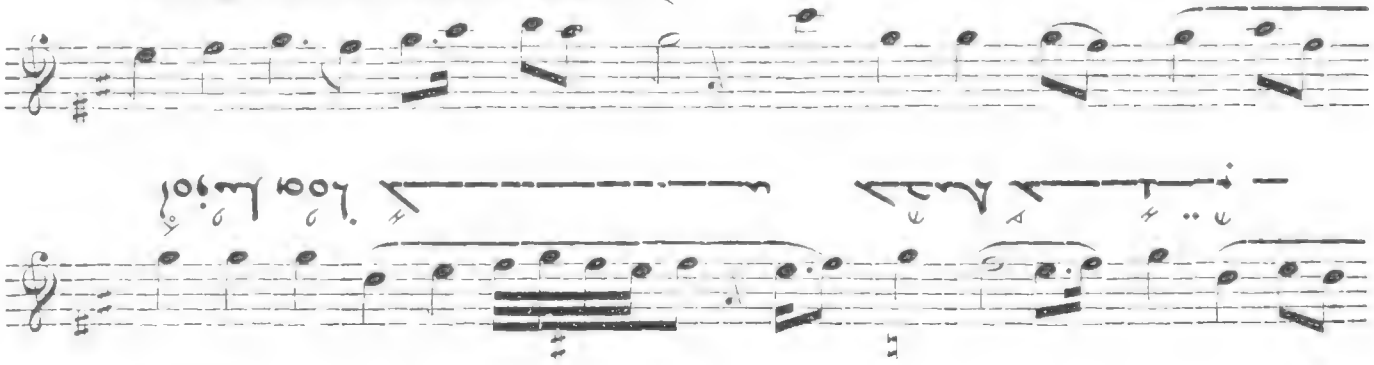

Andante molto
IV

810

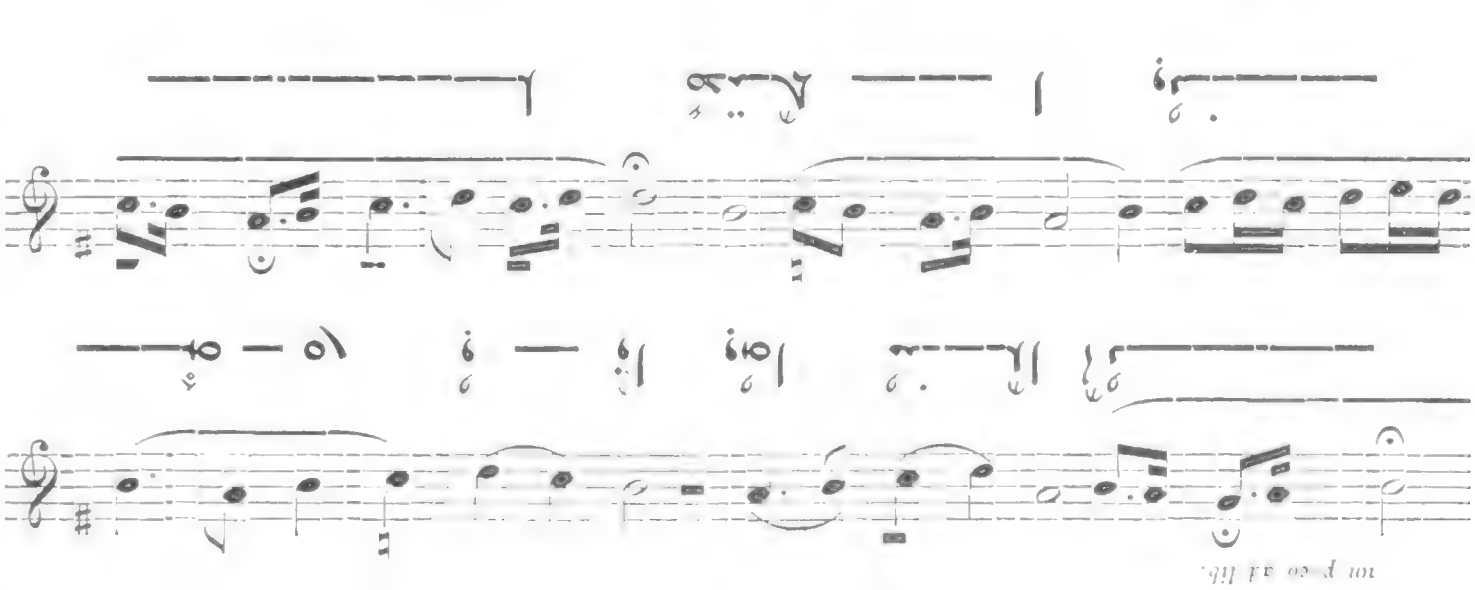
un poco ad lib.

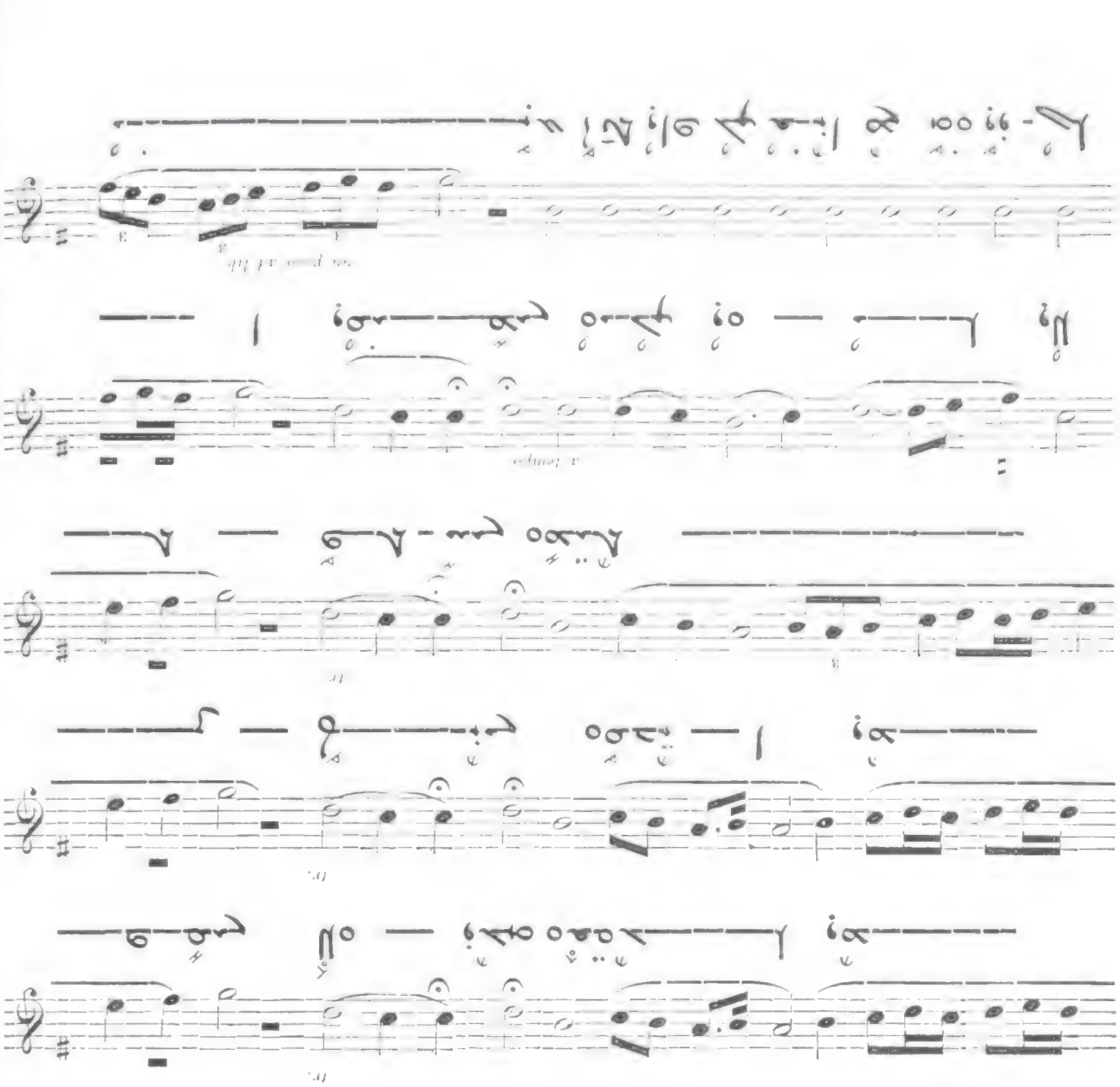

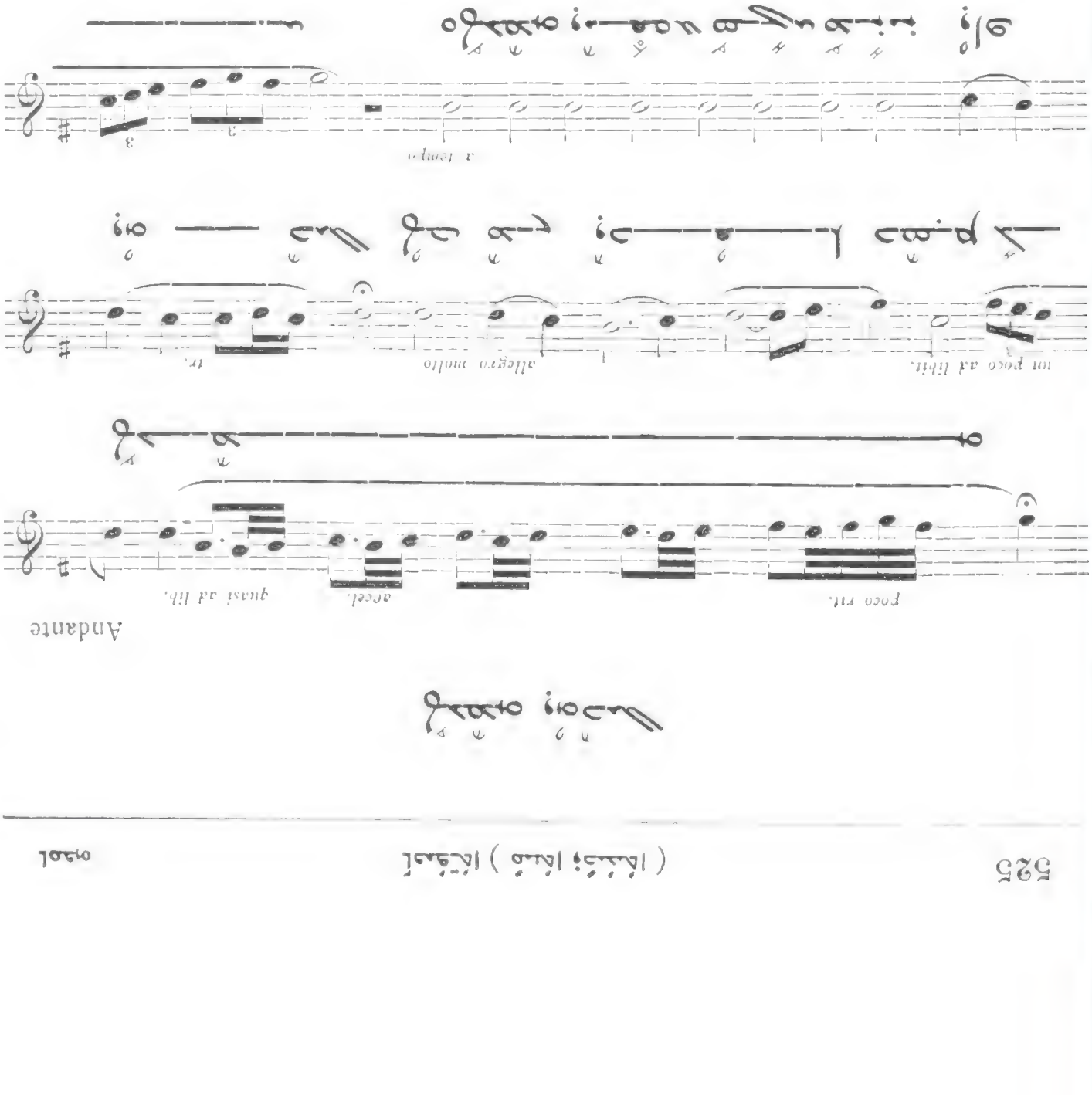

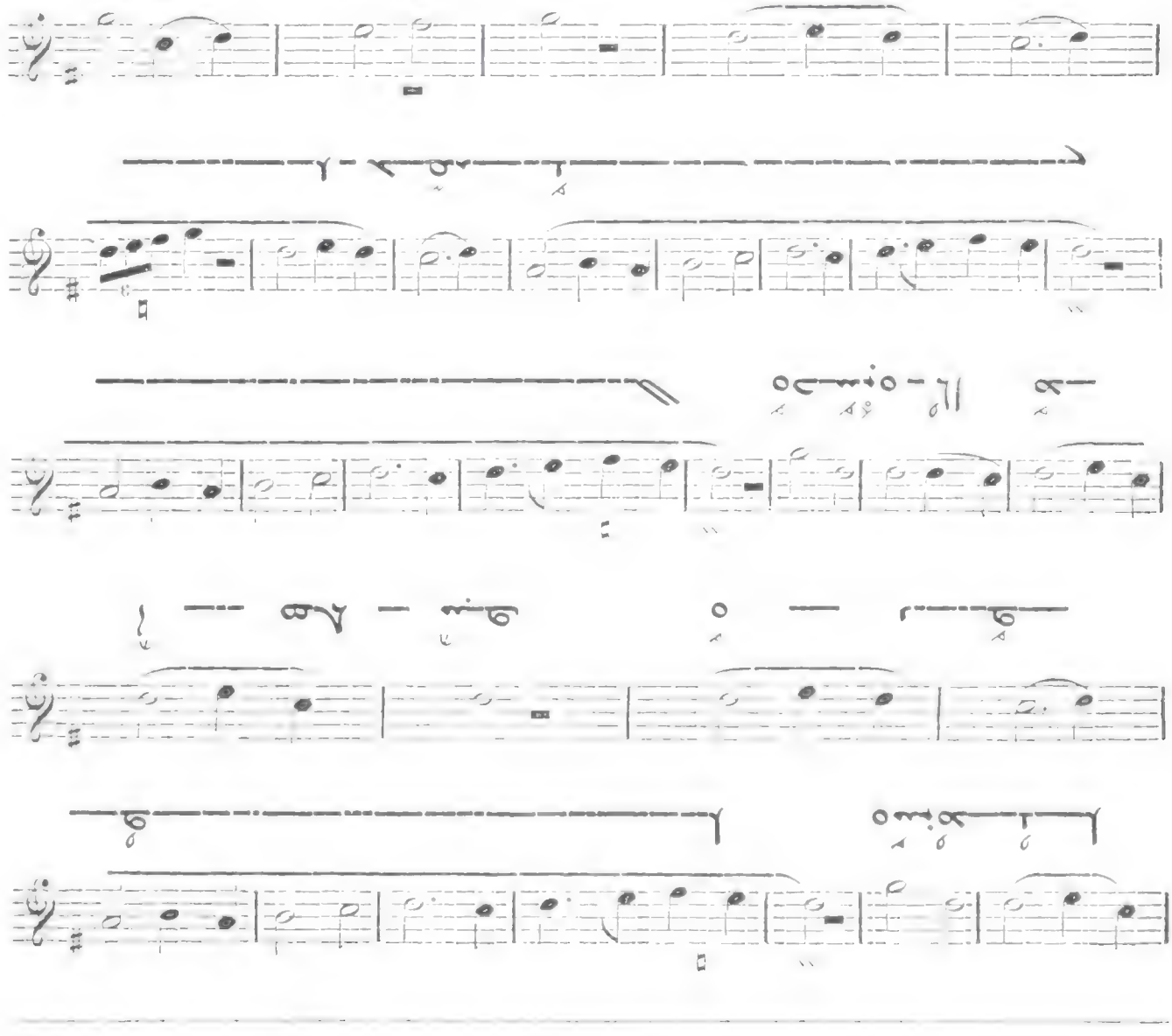

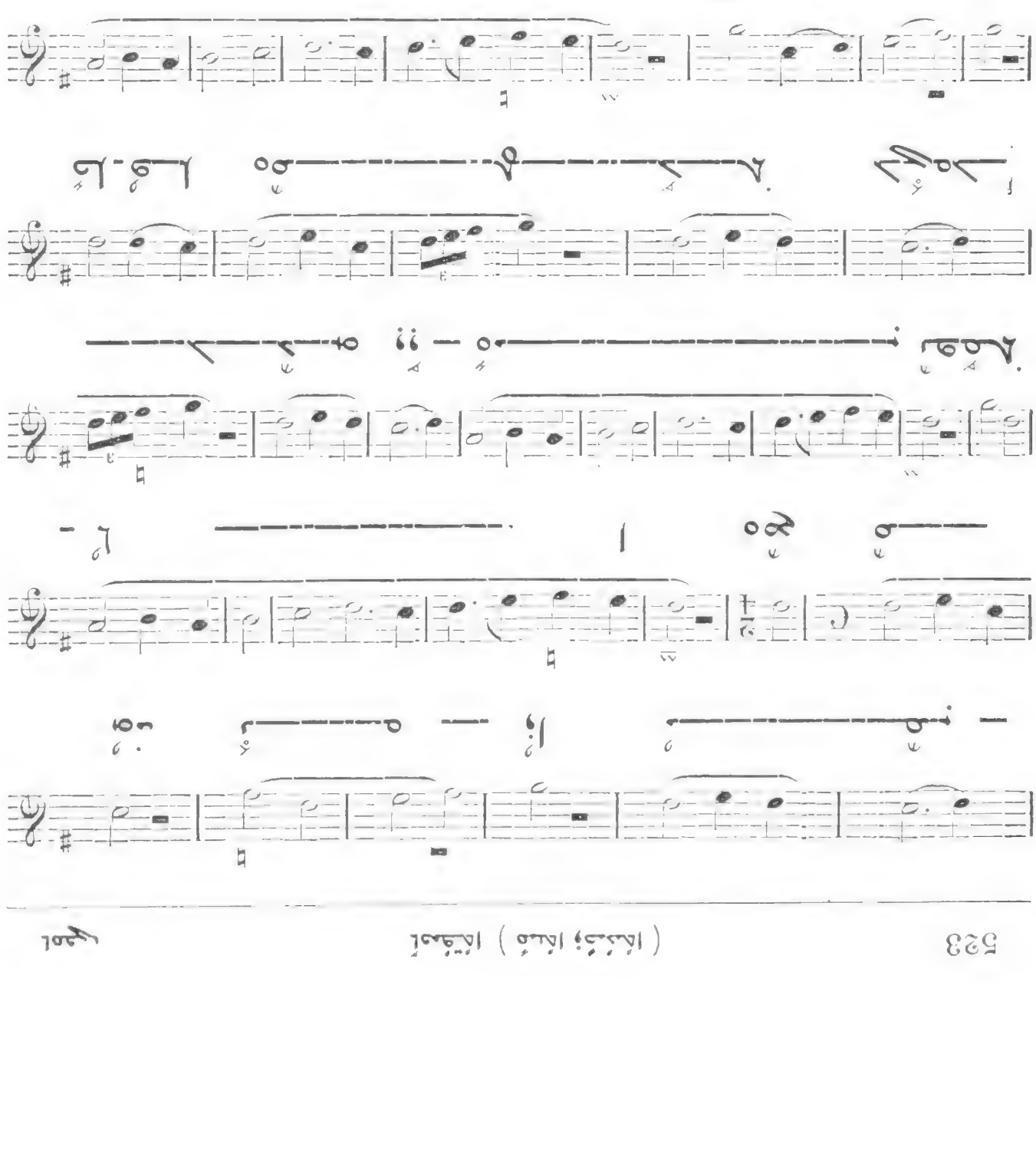

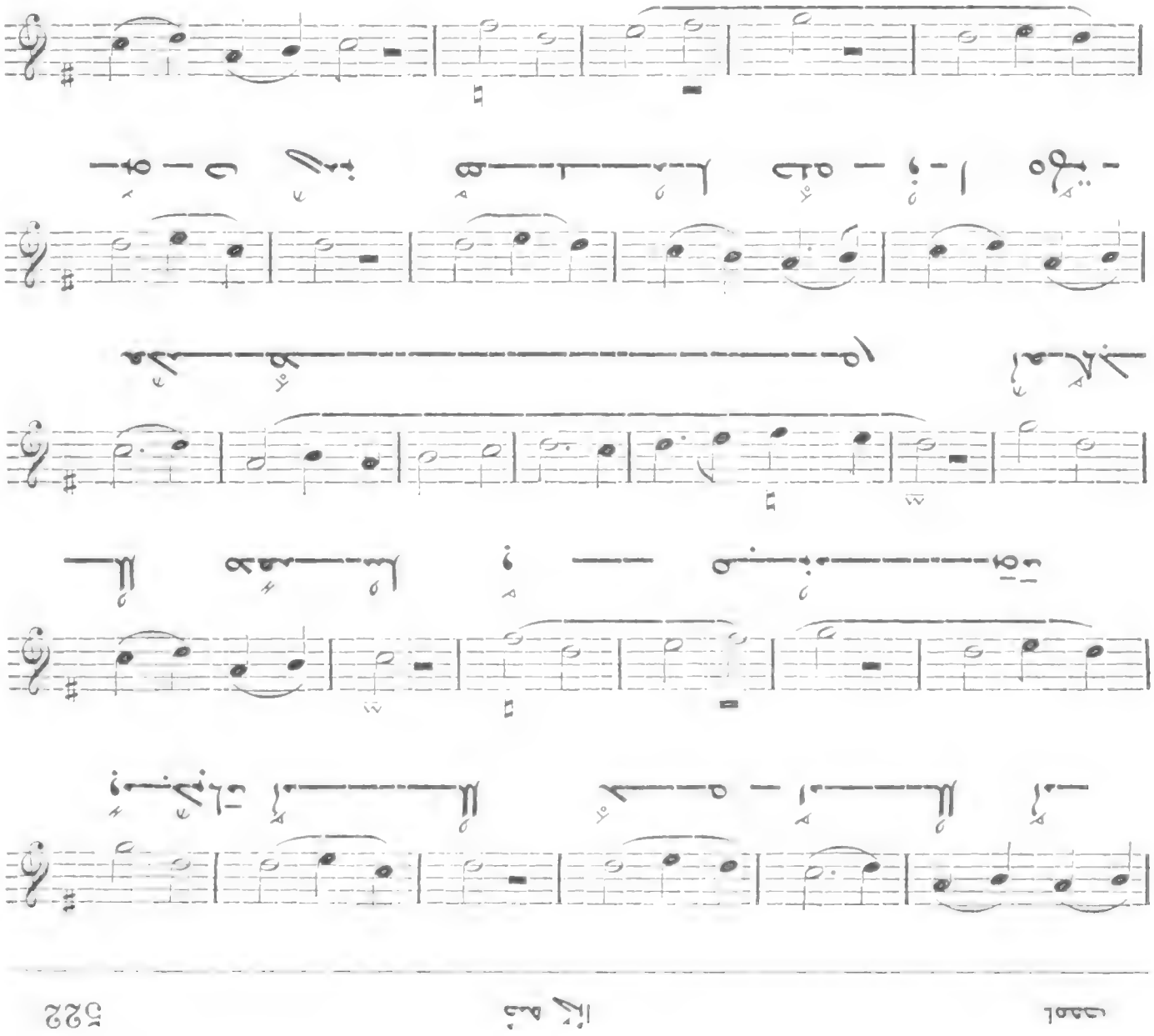

un poco ad lib.

a tempo

808

Allegro

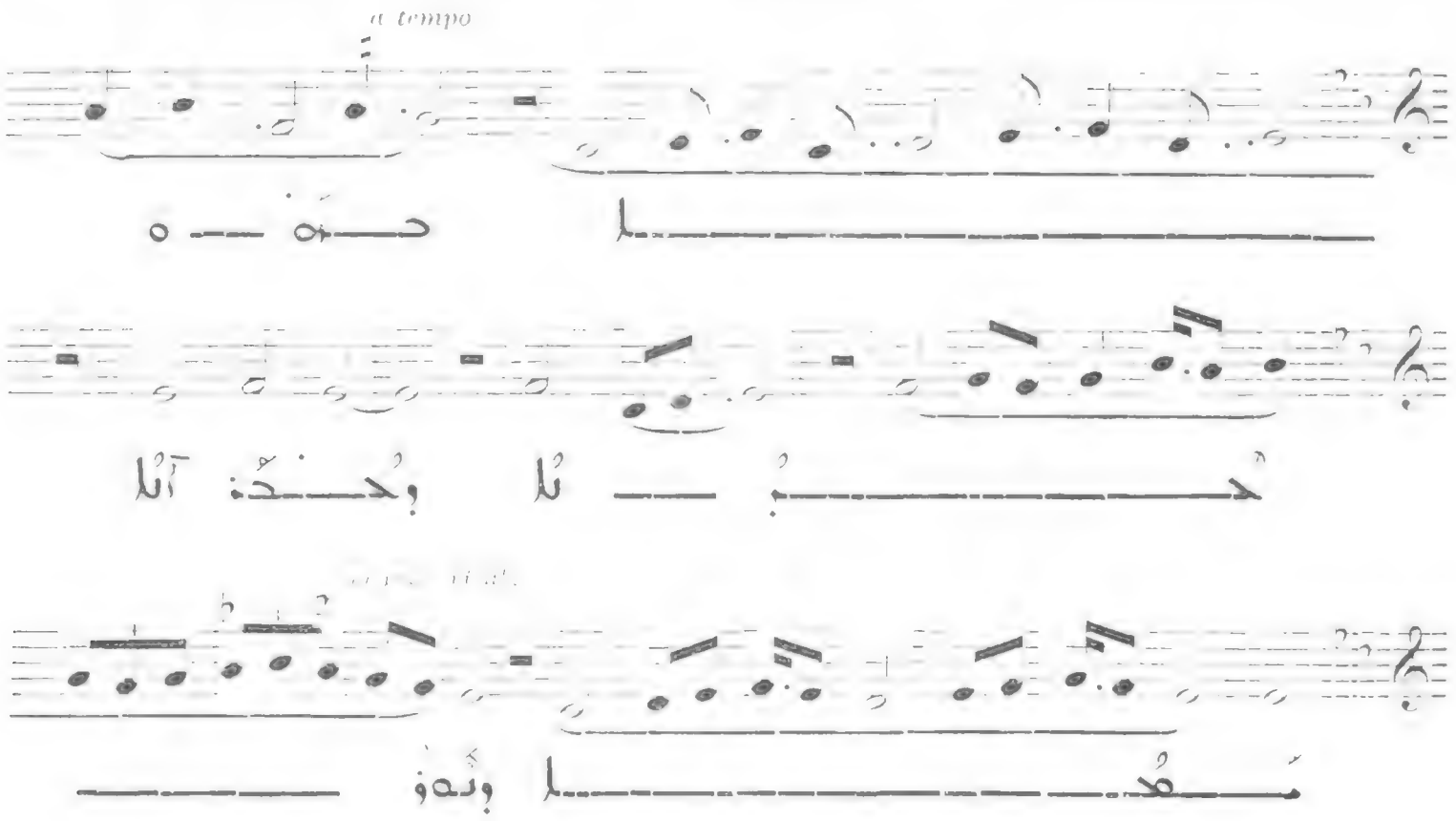

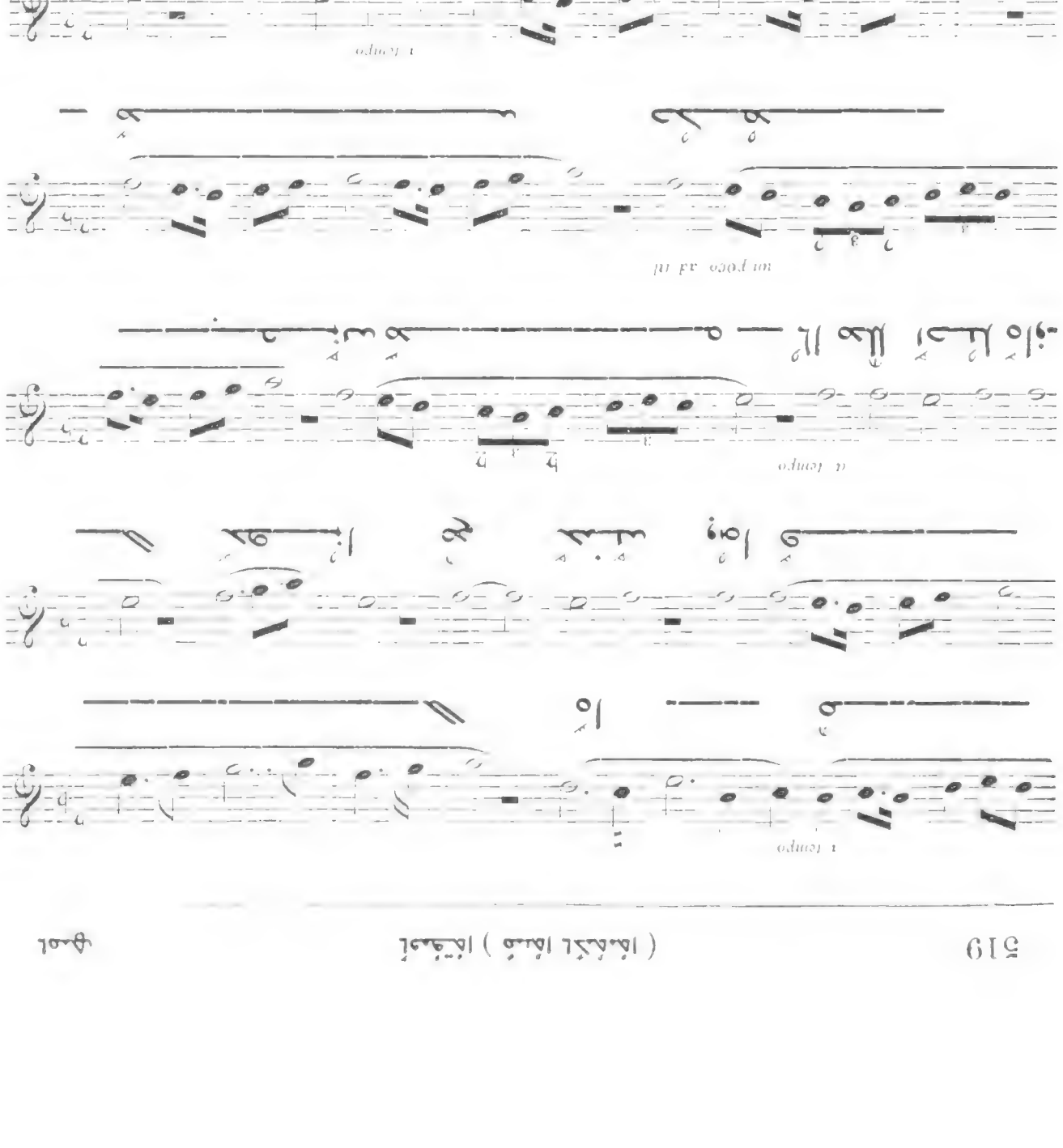
a tempo
un poco ad lib.
un poco ad lib.
a tempo
un poco ad lib.

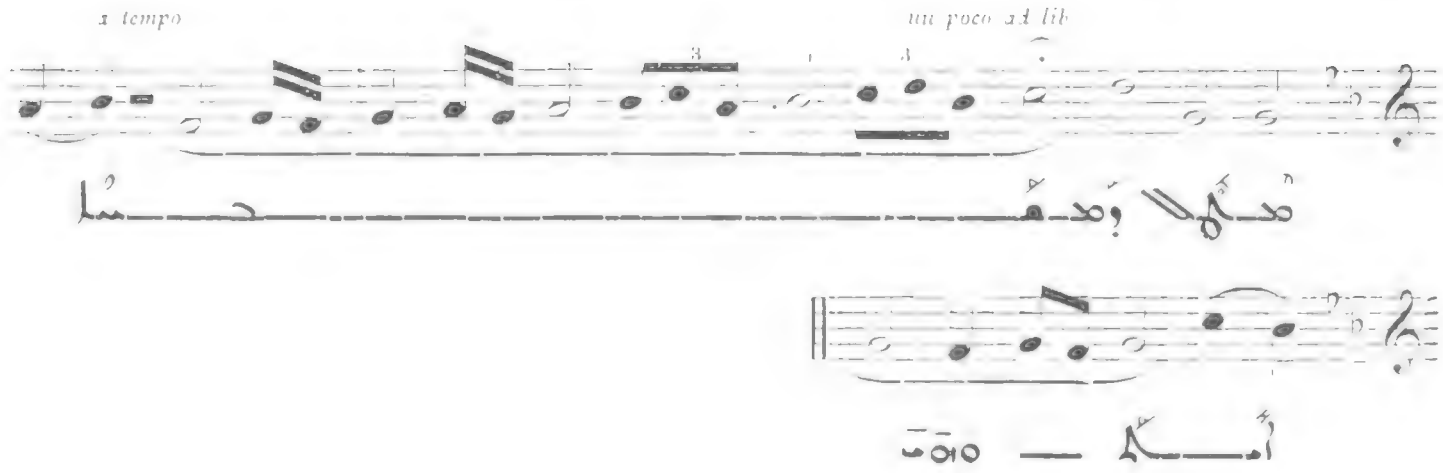
a tempo
un poco ad lib

807

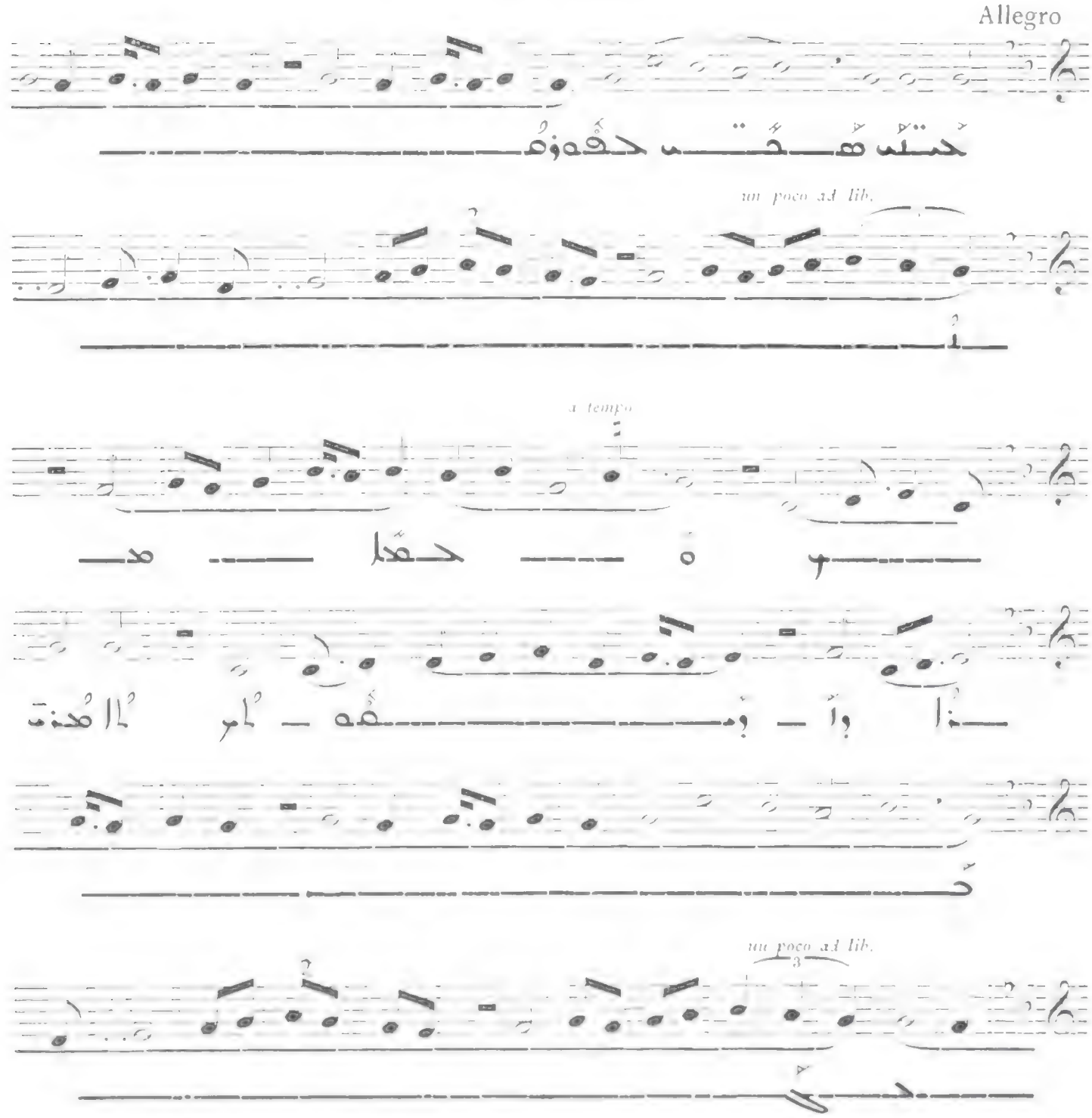
Allegro
I
un poco ad lib.
a tempo
un poco ad lib.

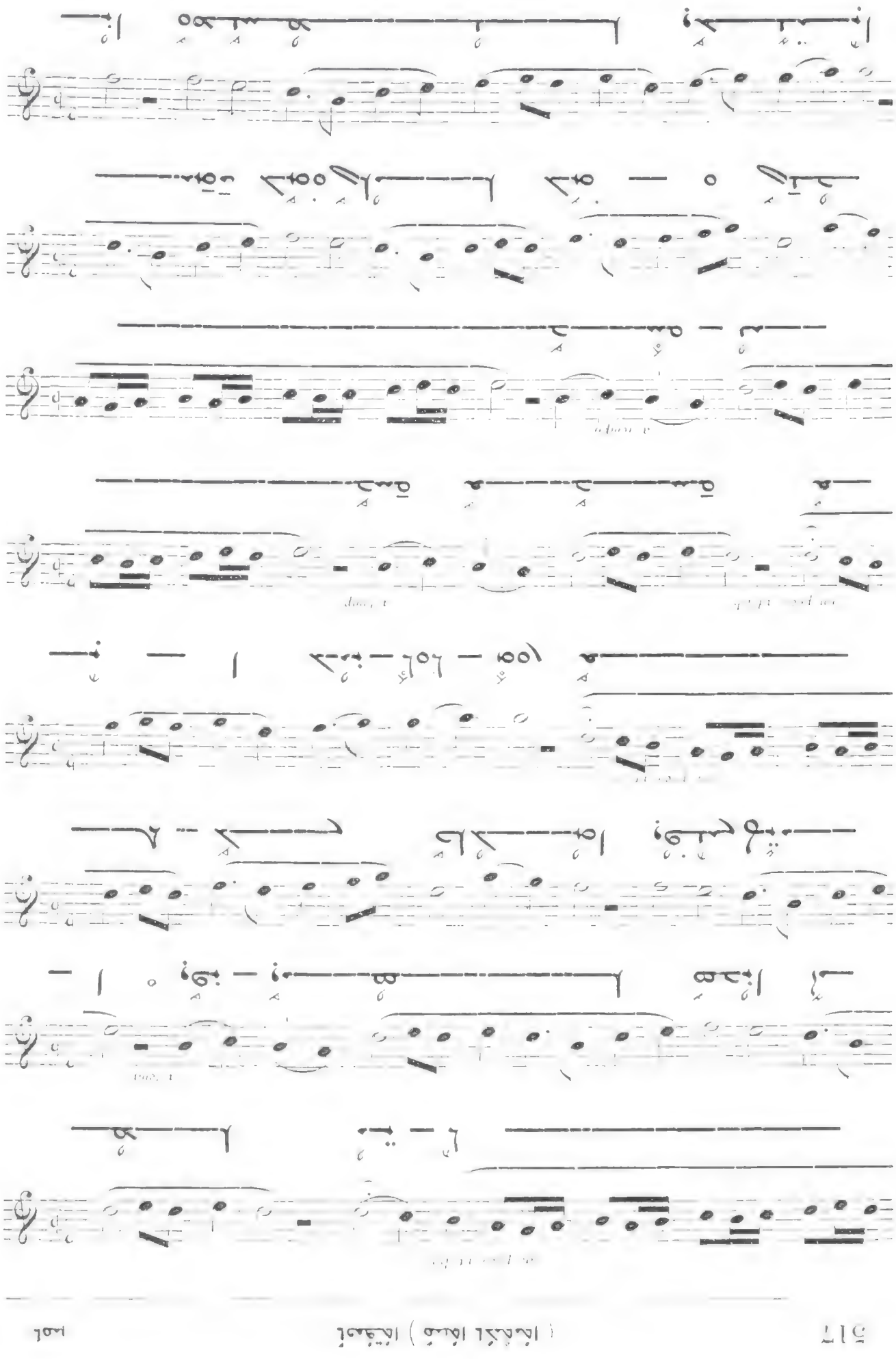

a tempo

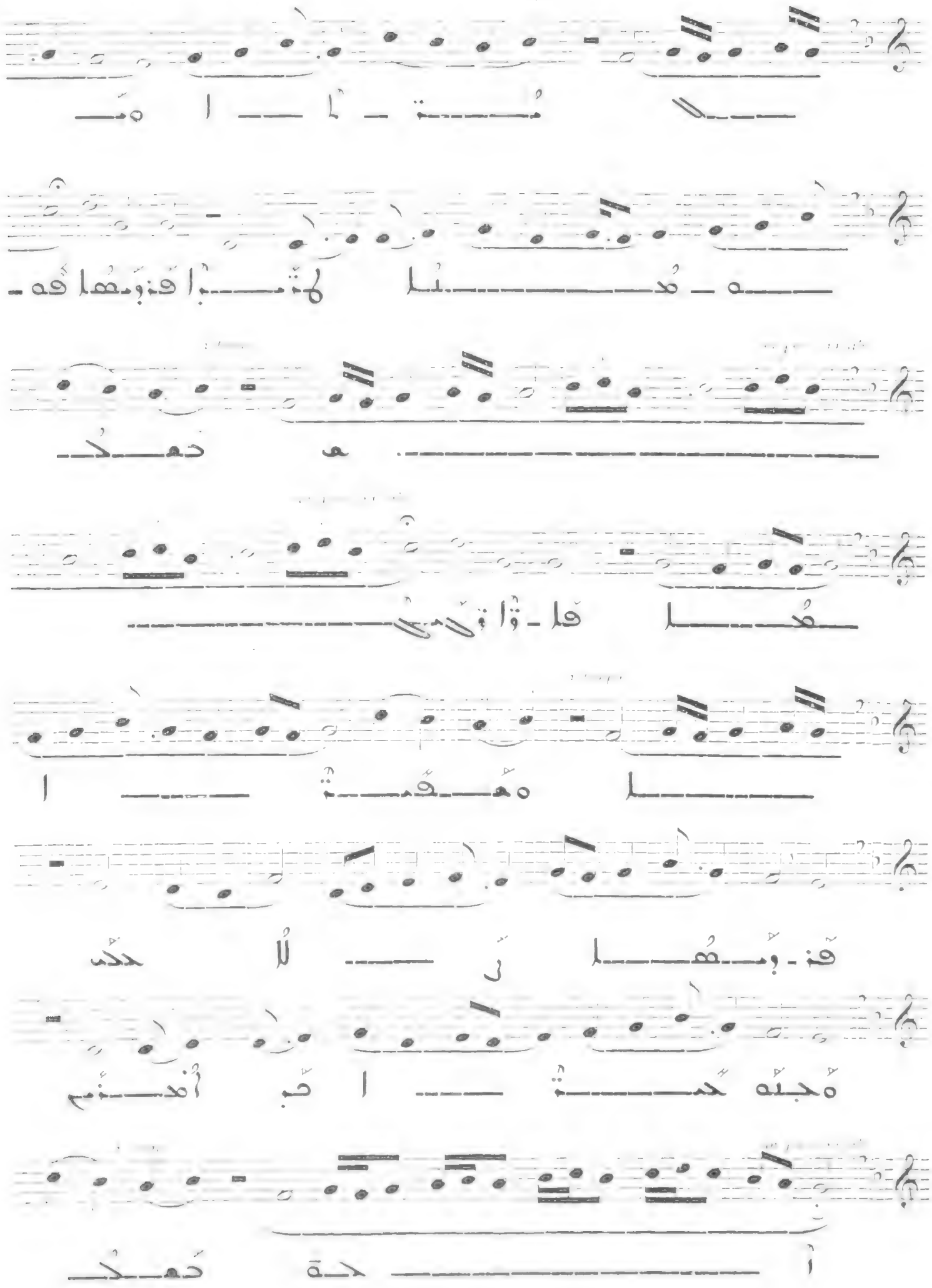

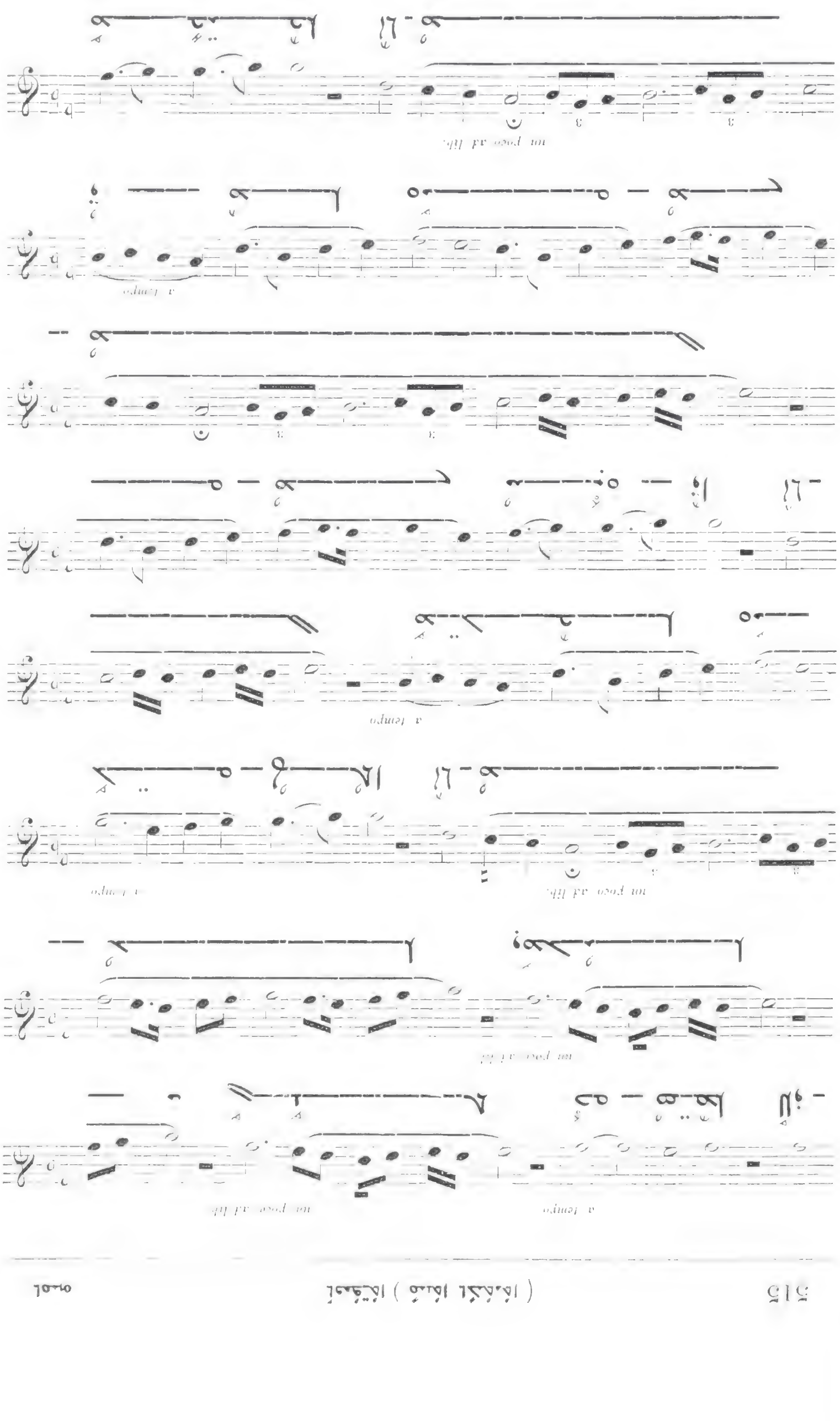
a tempo
un poco ad lib.
a tempo
un poco ad lib.
a tempo
un poco ad lib.
a tempo
un poco ad lib.

806

Allegro

I

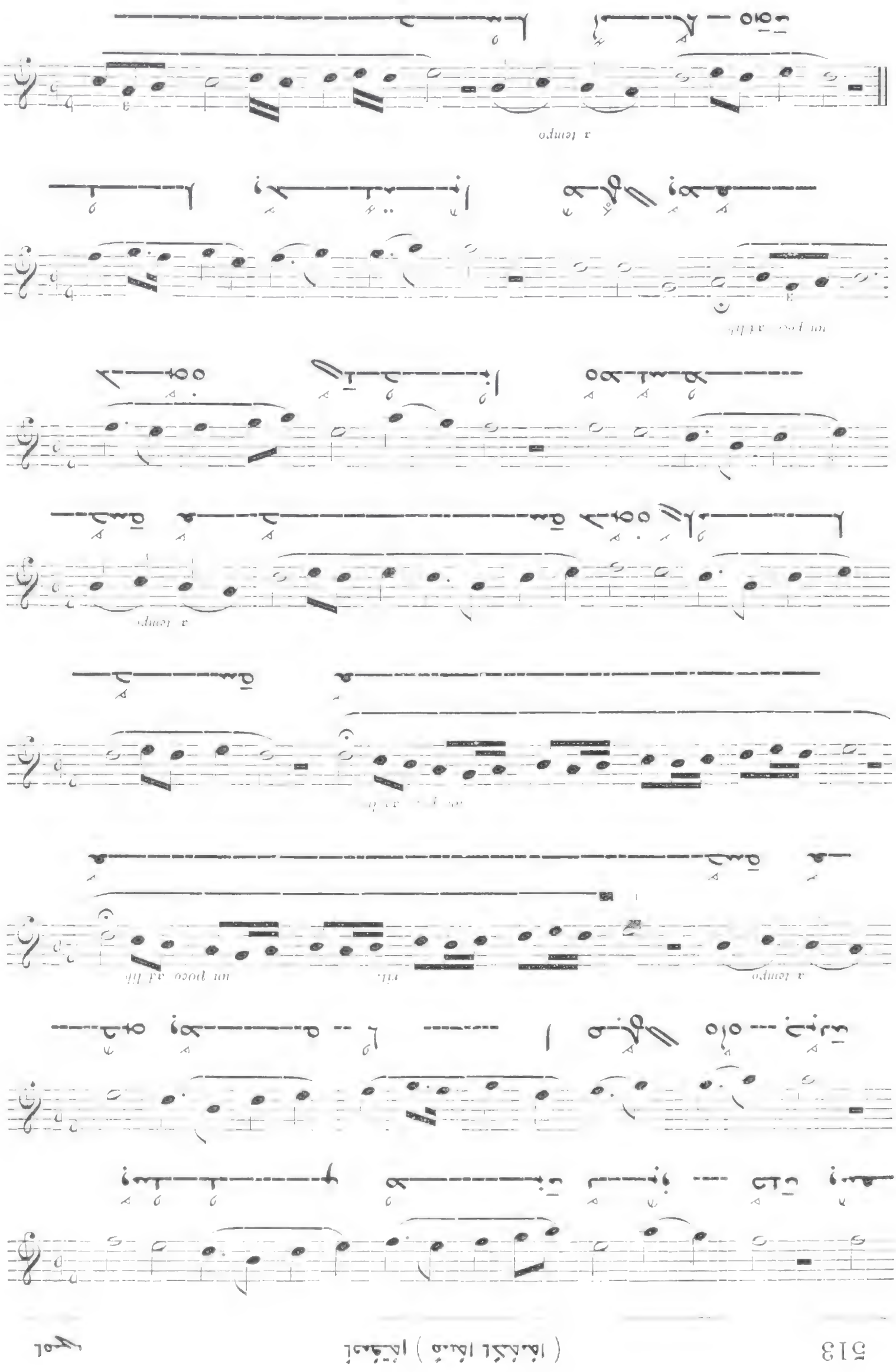
a tempo
un poco ad lib.
rit.
a tempo

a tempo

un poco ad libit.

a tempo

un poco ad libit.

a tempo

un poco ad lib.

a tempo

un poco ad lib.

a tempo

un poco ad lib.

a tempo

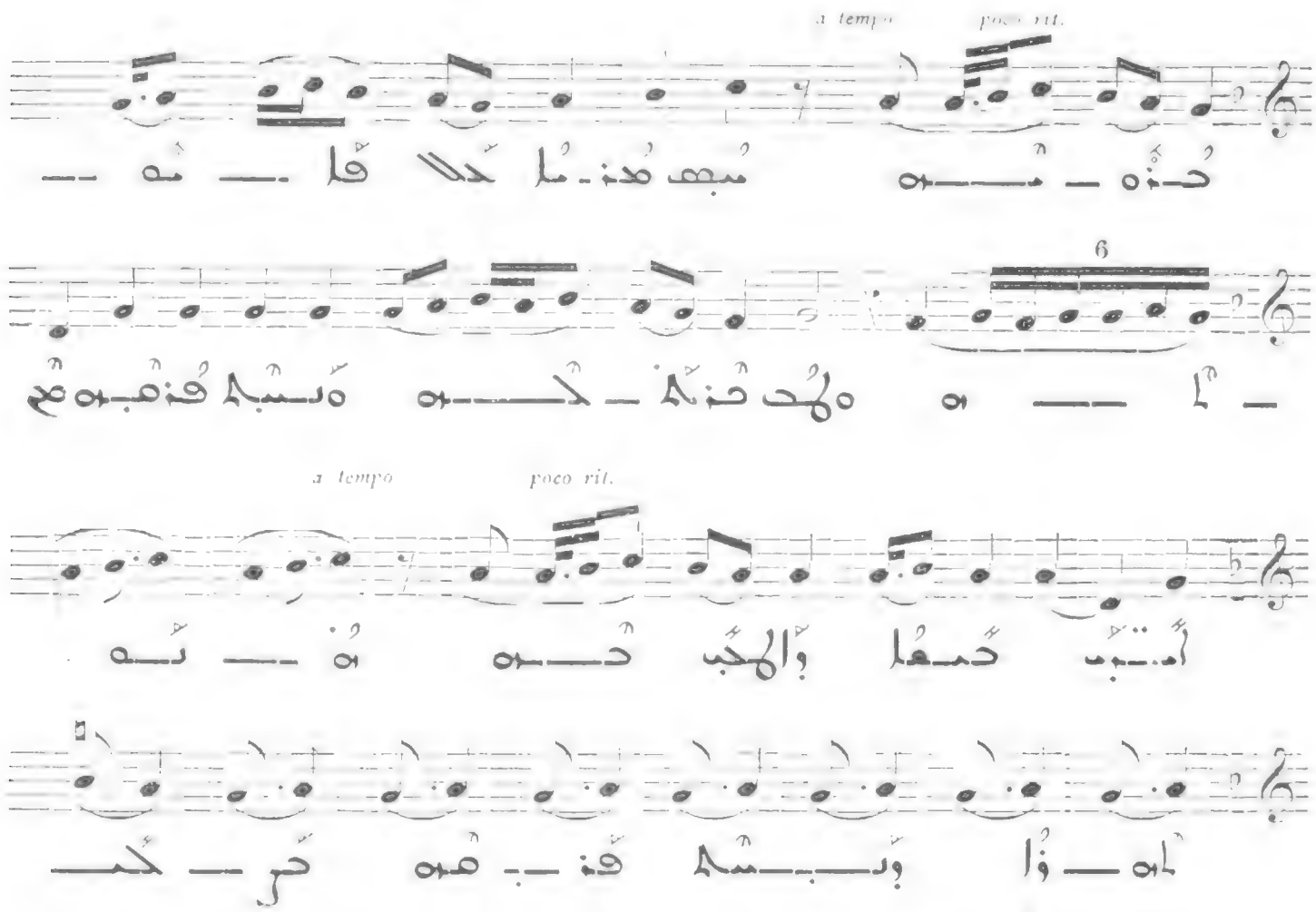

805

Allegro moderato

I

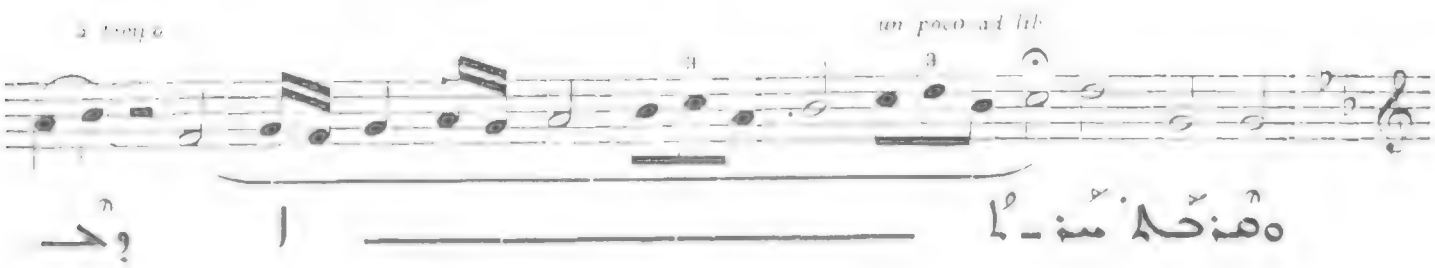

Andante

III

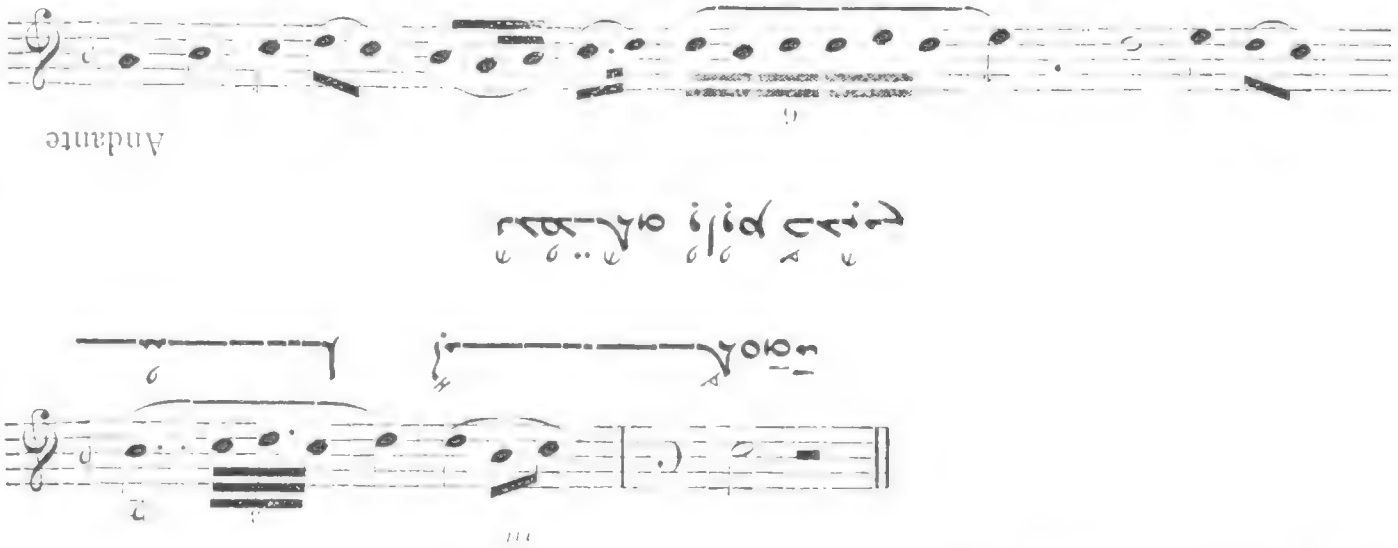

ميا ىكيكا ةوا. دكدها

803

Andante

III

ميا ىـــكيكا ةوا. دكدها ىكدا ةوا كةوا هـــدا كمة-

— كمة ودى ى — للا. كمة لهـــدة-لا يا-هوص للوا- كمة ىكـــمـ

— للاك كـــــيد ىصلا. اتـــلا. ودهـــا ؛- هـــلا اتـ

— ىم ميلا هـــى ةـــدهـــلة-لة وا-هذ لكة هدة-هم ىة-

فيلما لأغانيها

لحظة ؛؛ حلم

802

Andante

III

a tempo

più lento quasi ad lib.

a tempo

poco rit.

rit.

a tempo

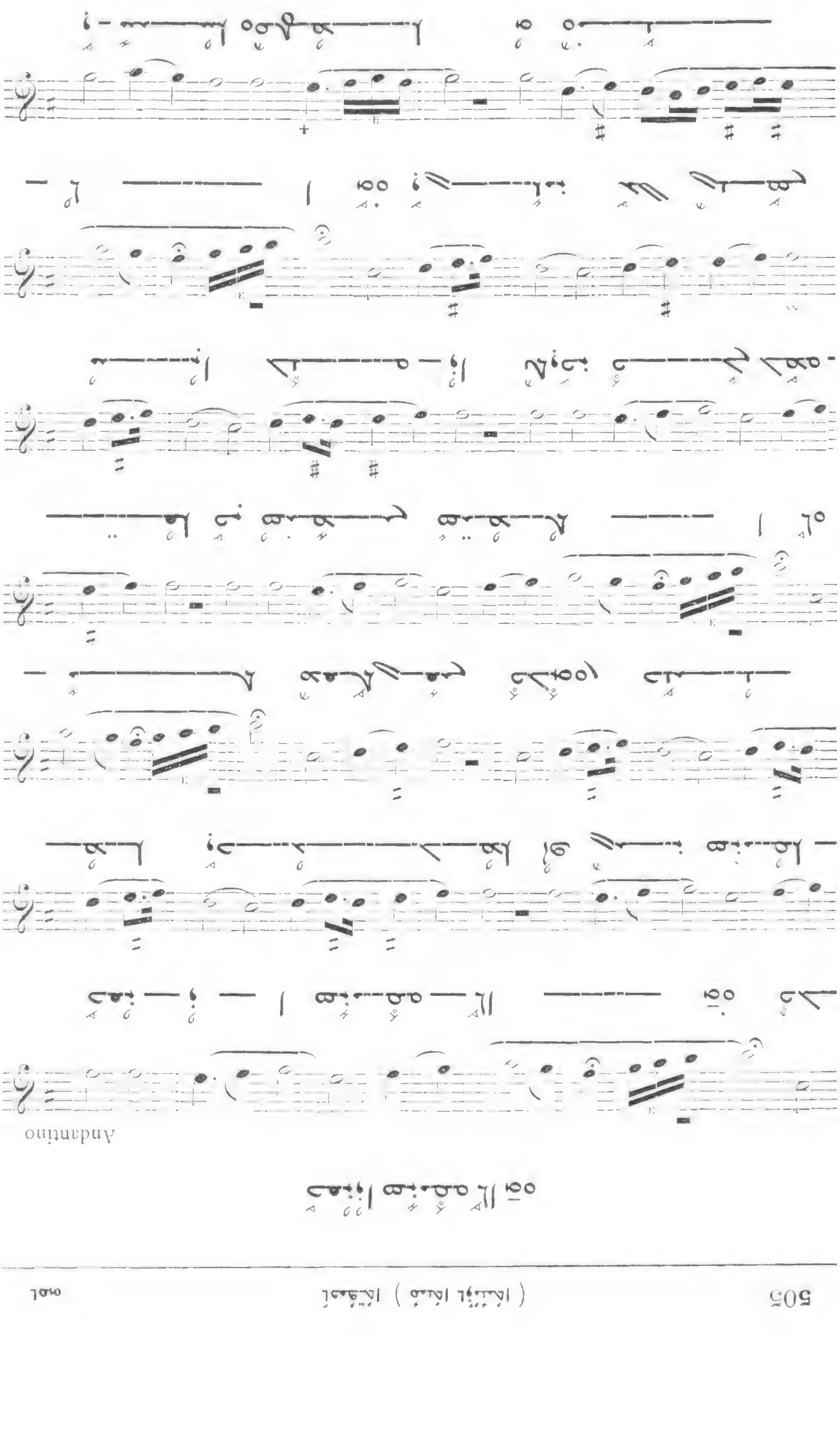

II

Andantino

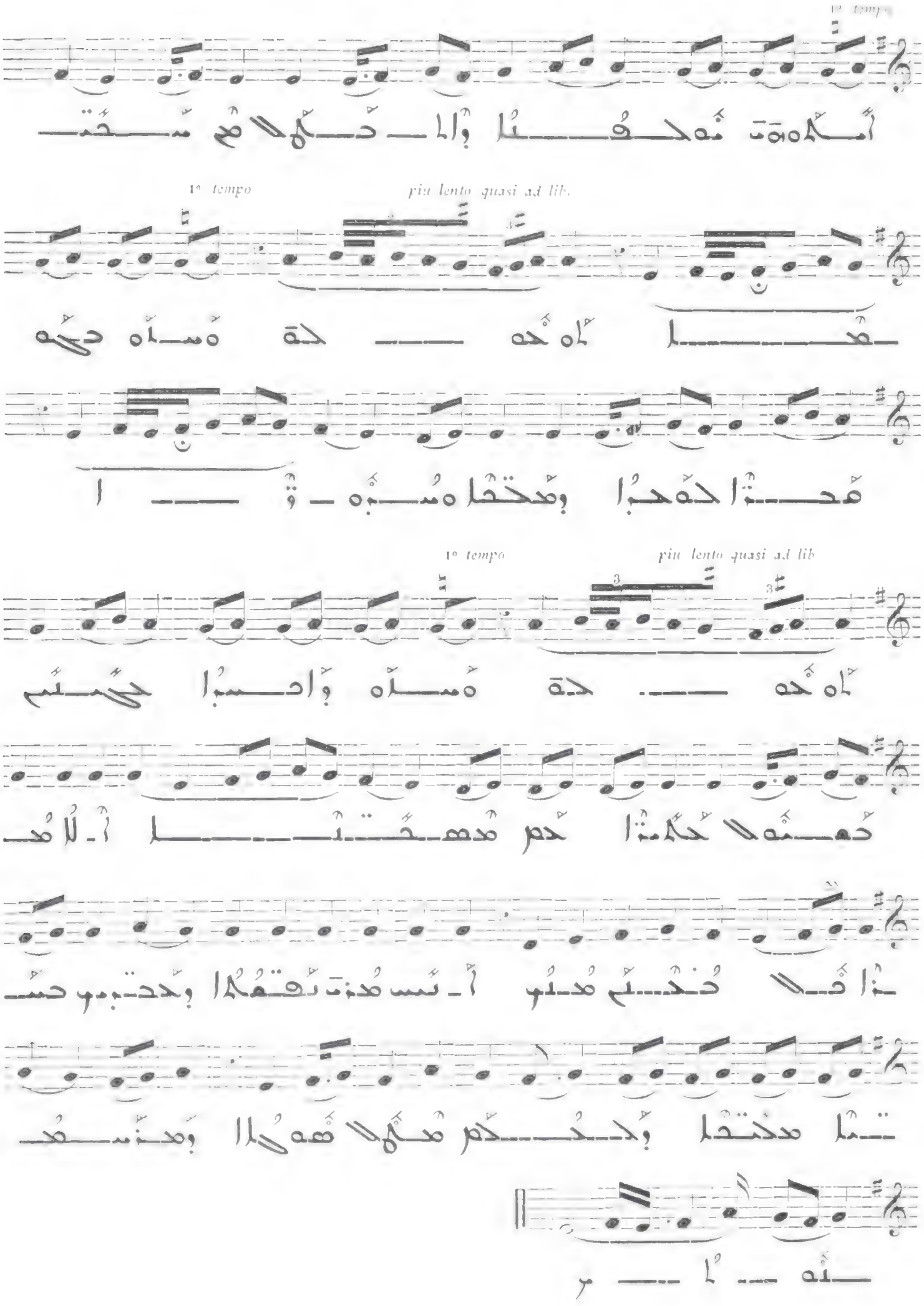
1° tempo
più lento quasi ad lib.
1° tempo
più lento quasi ad lib

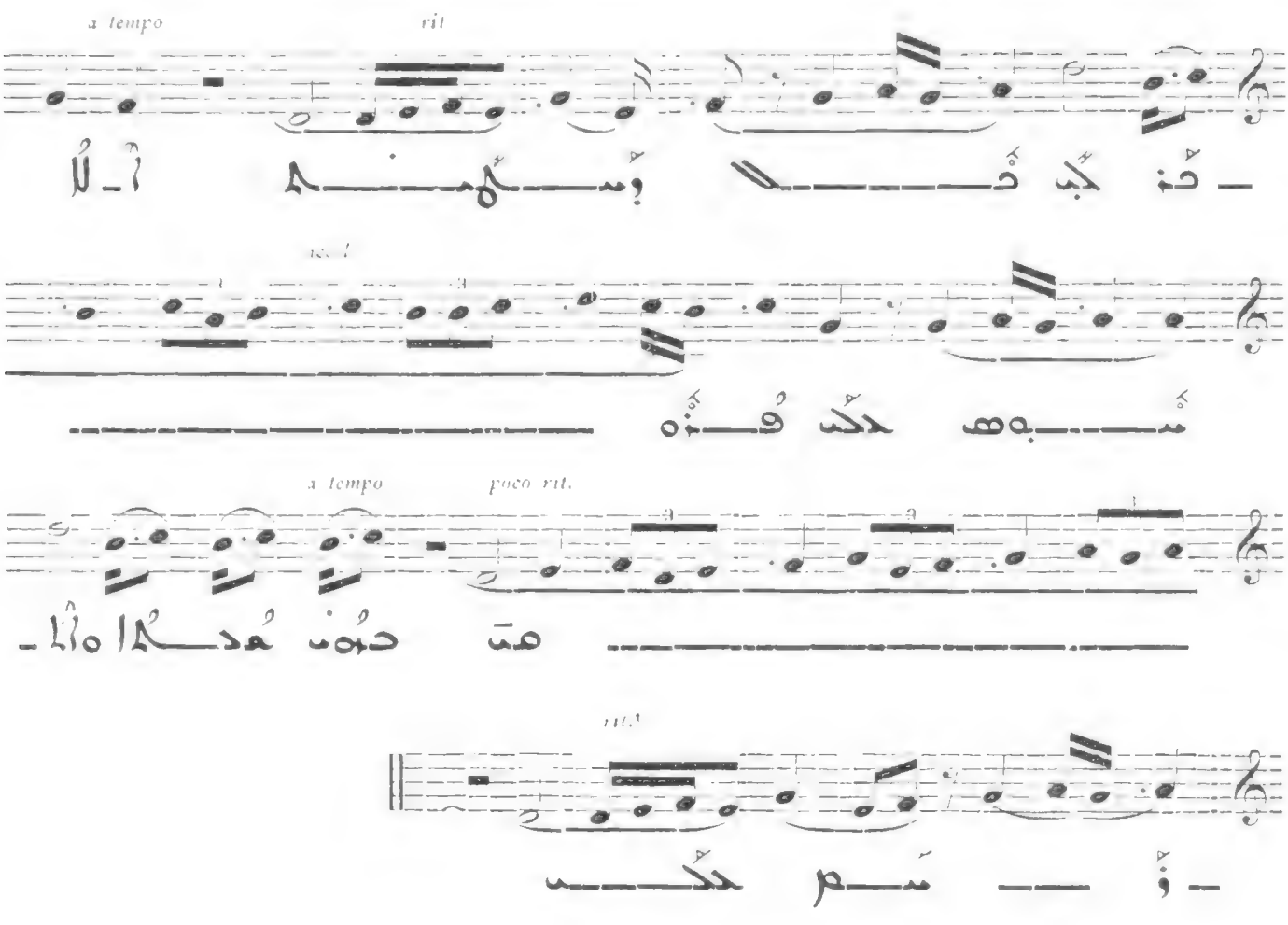

هَمِهْا ماوْنَسْهْا

اَمحْه حماوْا

800

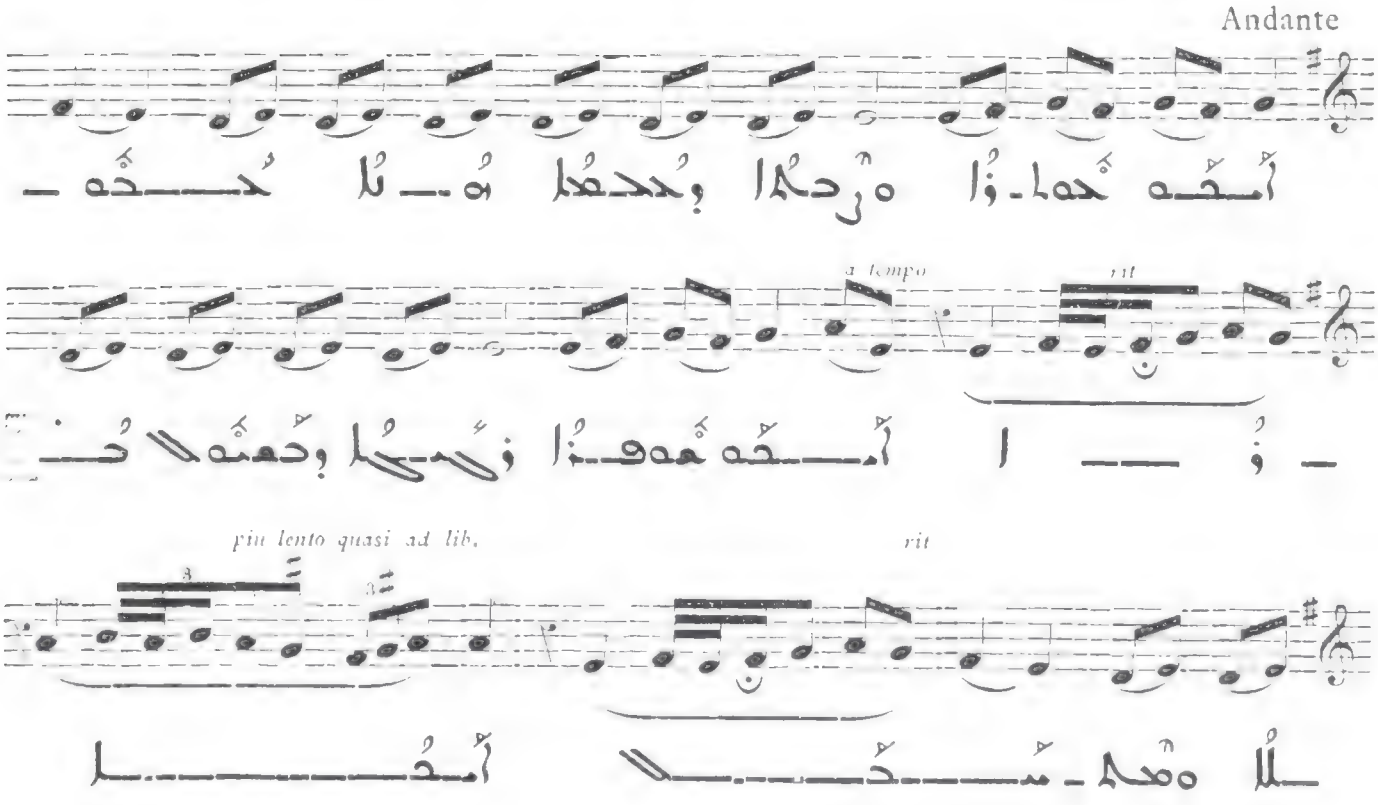

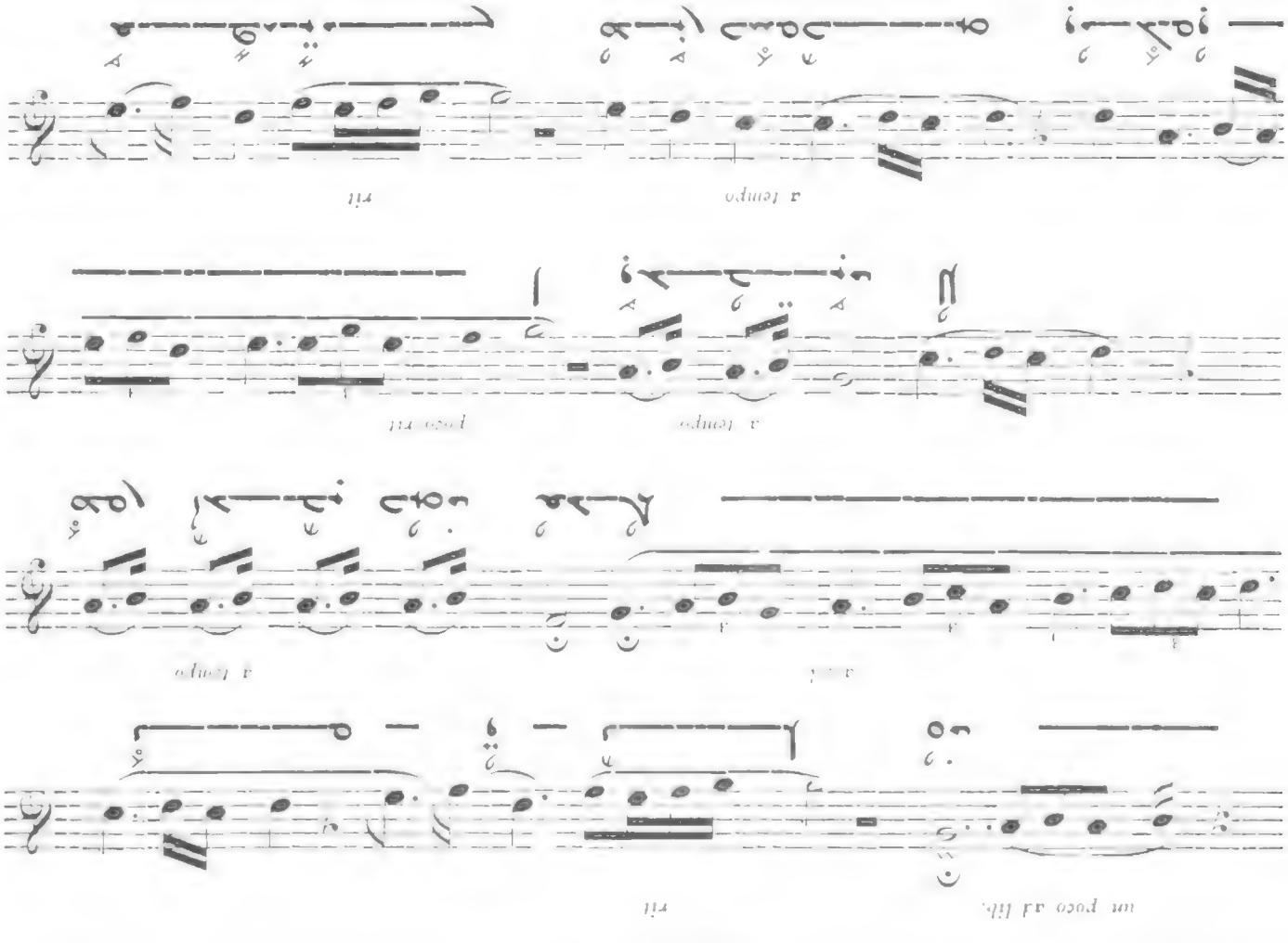
un poco ad lib.
rit
a tempo
accel.
a tempo
poco rit
a tempo
rit
a tempo
poco rit
a tempo
accel.
a tempo
rit

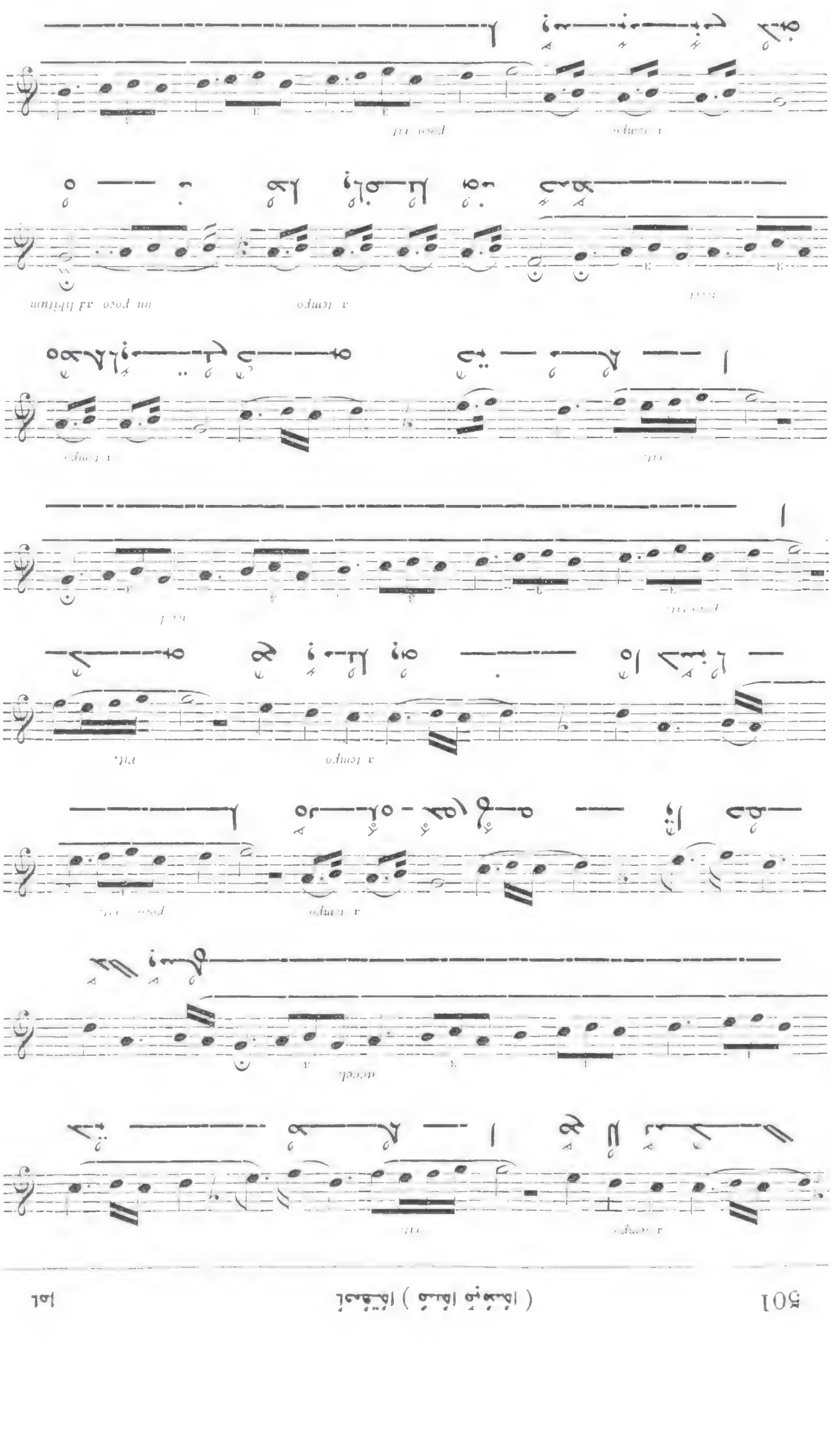

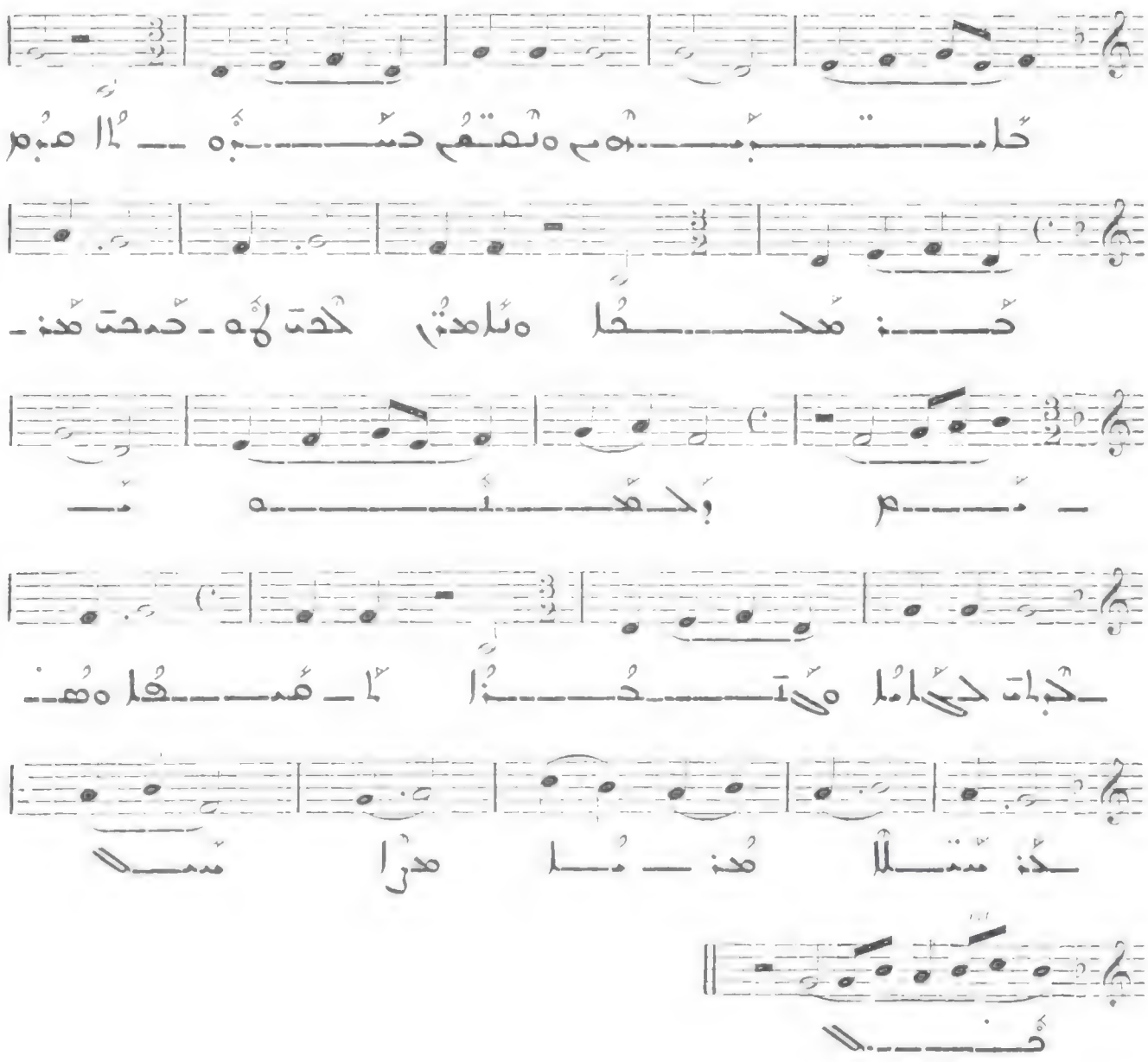

مَ لُا نحضا 799

Andante

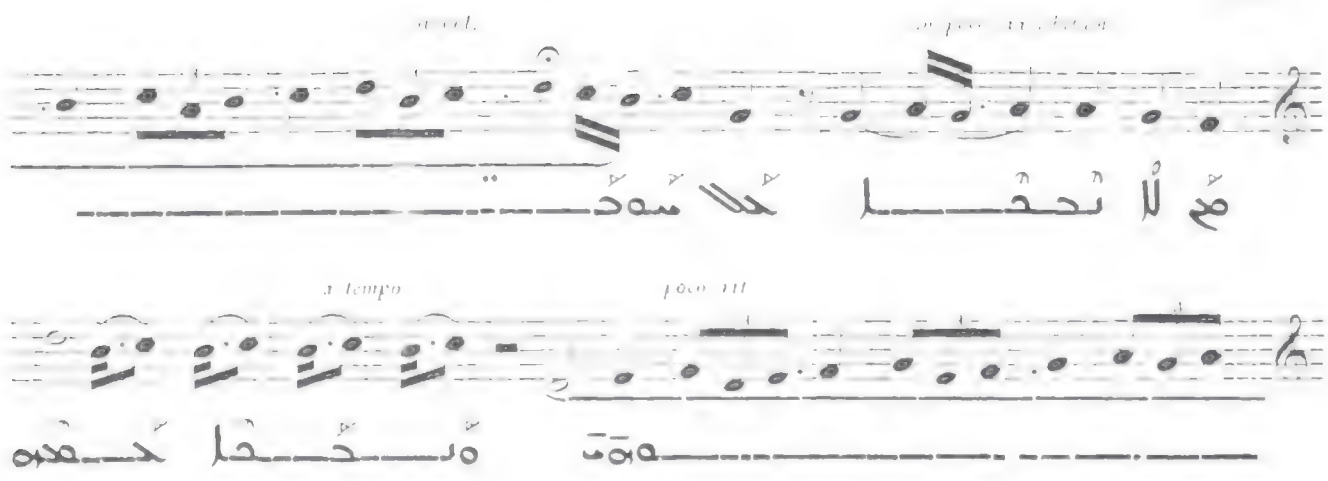

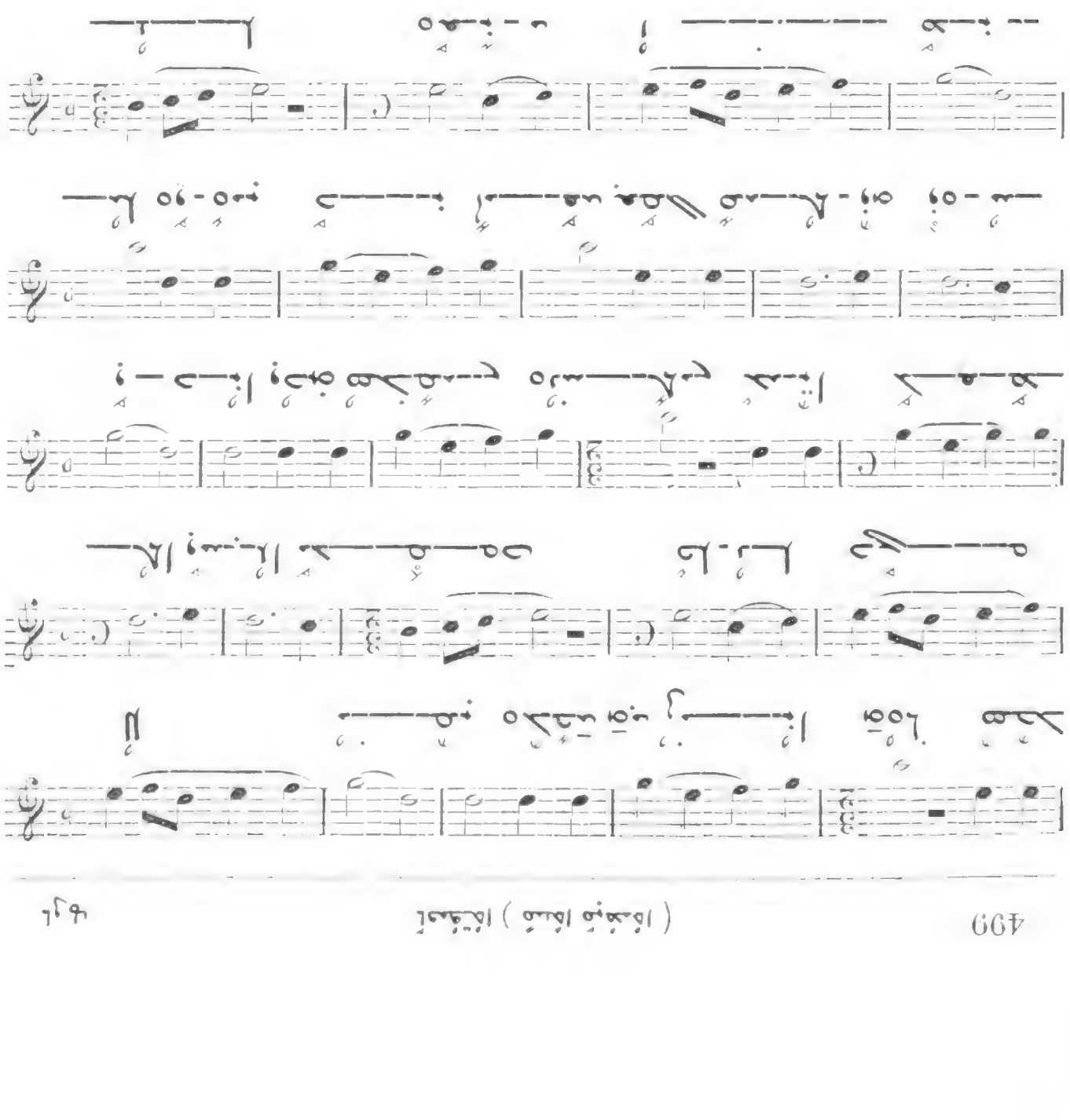

Allegro moderato

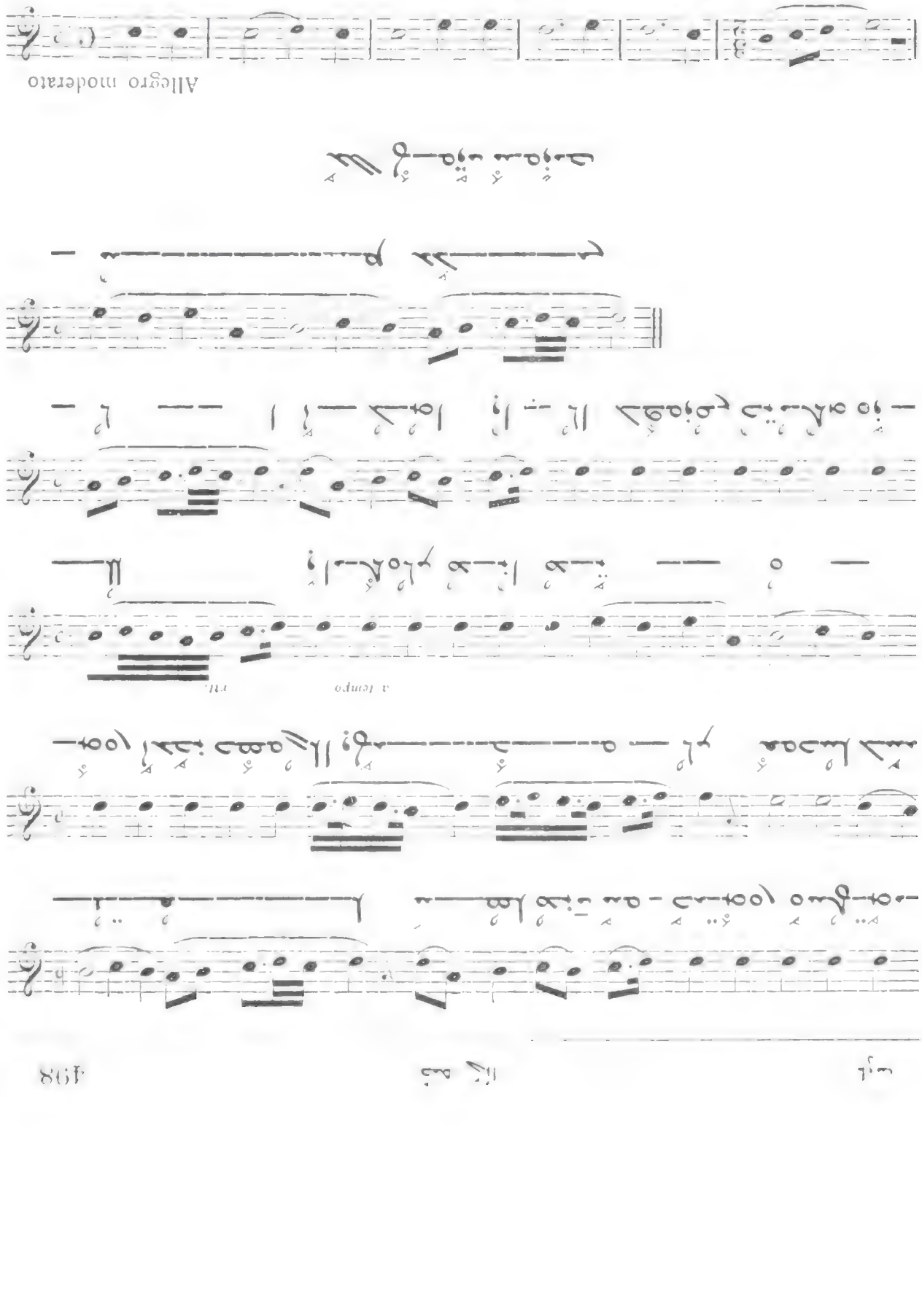

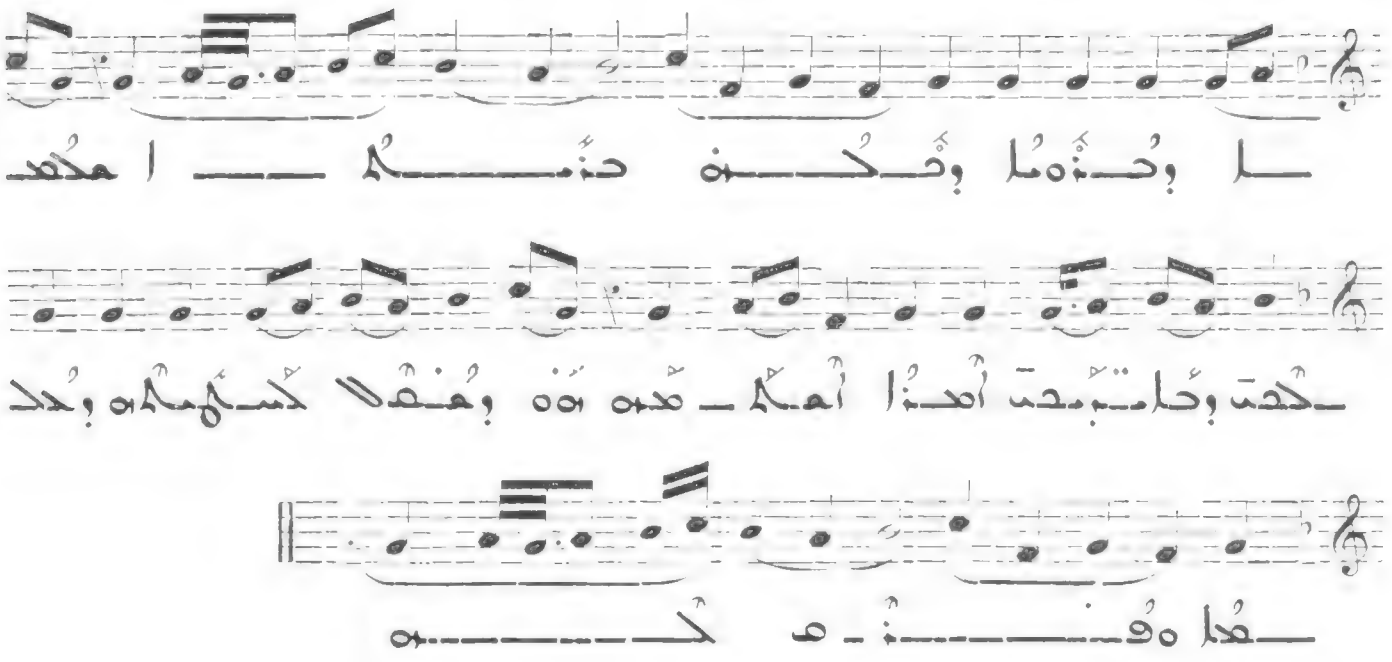

797

Andante

I

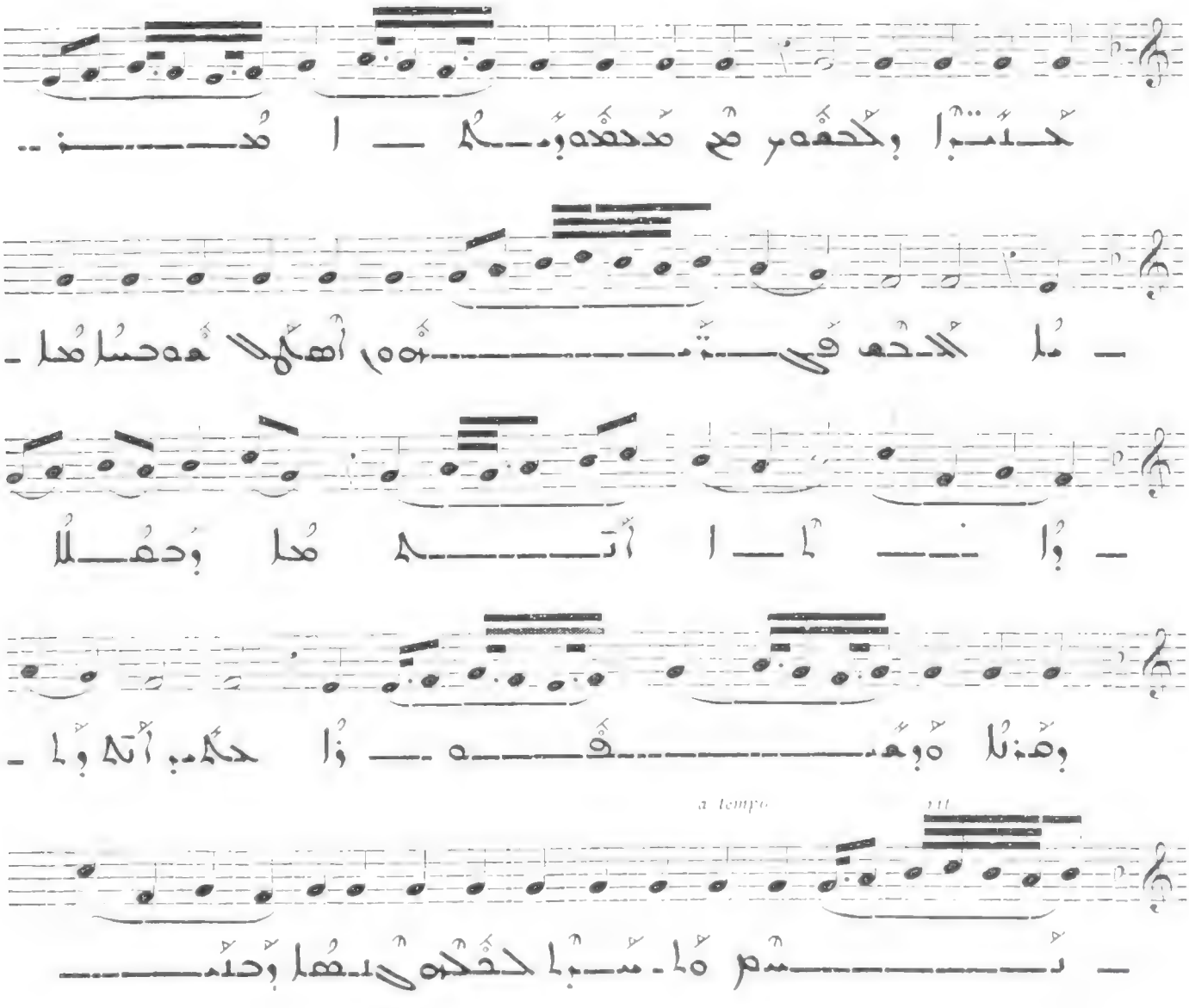

VII

ⵜⴰⵎⴼⵓⵜⵙⴰ

ⵙⵉⵎⵉⵏⵜⴰ ⵜⴰⵎⴰⵡⴰⵙⵜ ⵜⵉⵜⵜⵓⵔⵉⵜ ⵜⵉⵜⵜⵓⵔⵉⵜ ⵜⴰⵎⴰⵡⴰⵙⵜ ⵙⵉⵎⵉⵏⵜⴰ

SEPTIÈME CATÉGORIE D'HOMME : LES « TAKHECHFOTO »

ⵜⵉⵎⵙⵙⴰⵏ ⵜⵉⵎⵓⵔⵉⵜⵏ

ⵜⵉⵎⵓⵔⵉⵜⵏ ⵜⵉⵎⵙⵙⴰⵏ

Andante

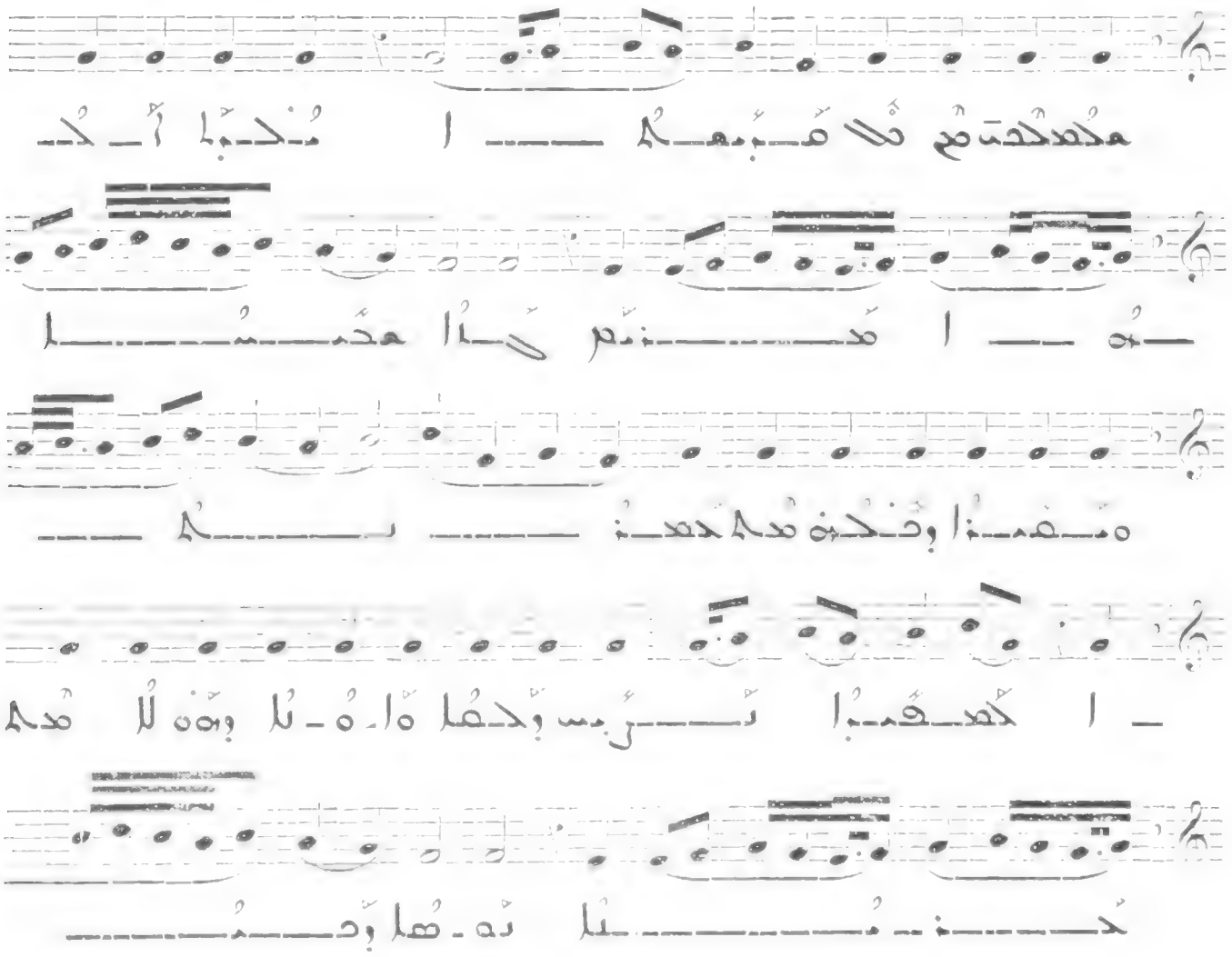

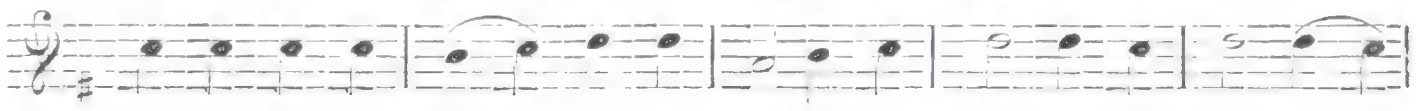

— ما لكنا حضوها ولا سمعوا عن —

حيوانا حتى يرى ؛ — مذكورين كتبهم إلى يوم الدين —

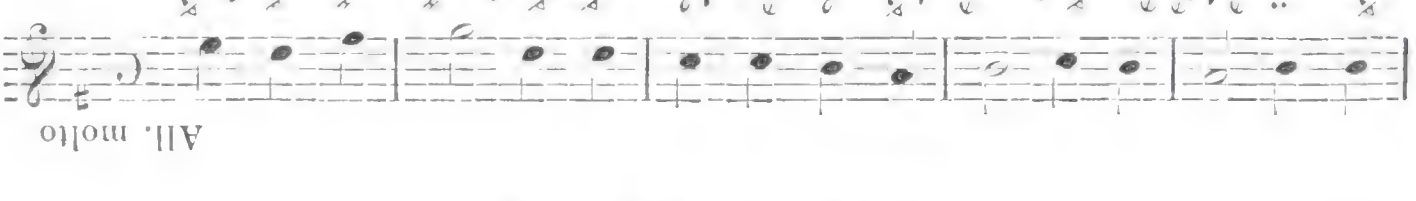

— ثم يأتي بعدهم خلف يدرسون

أن يجدد لهذه

794

Allegretto

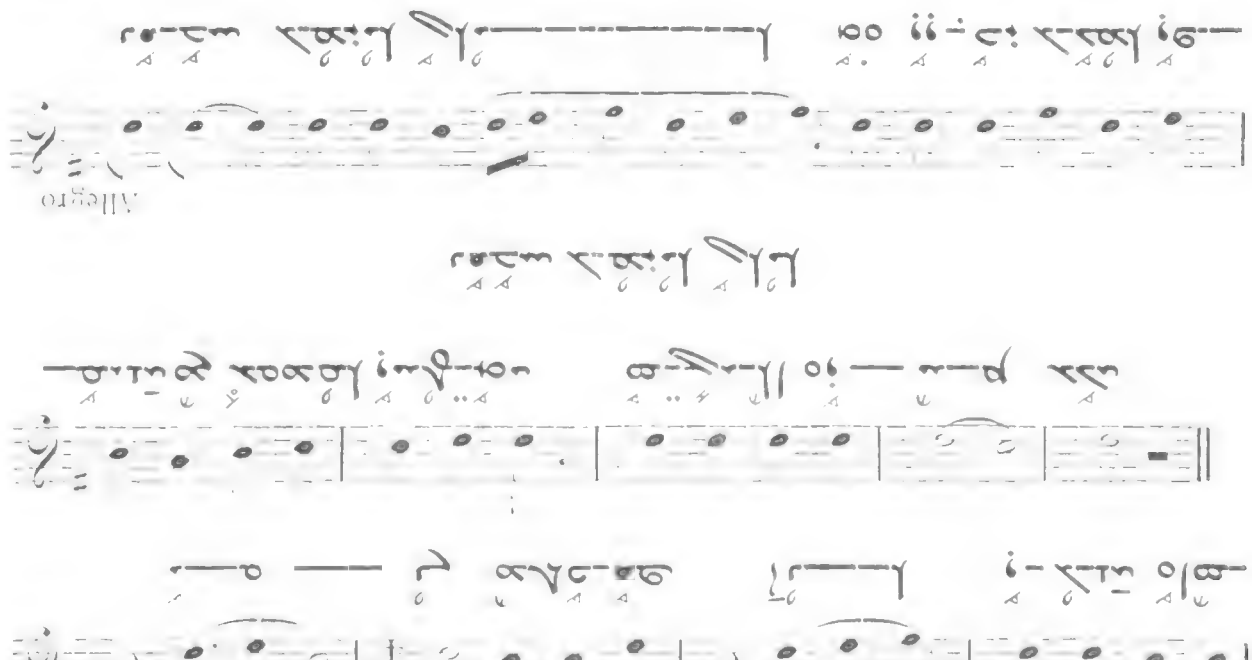

793

Allegro

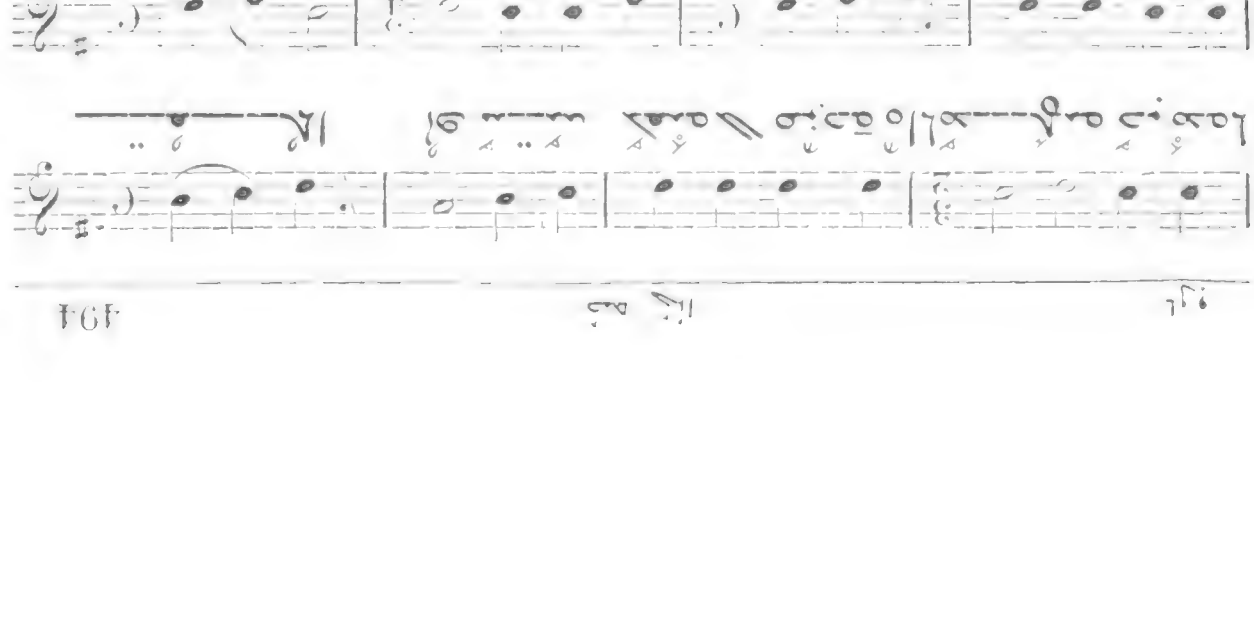

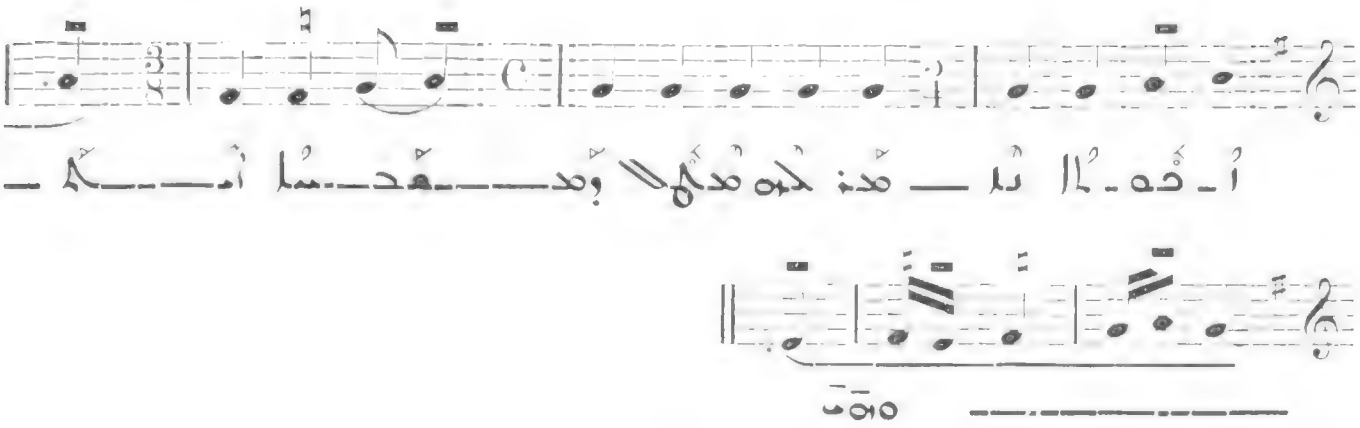

791

Allegro

VII

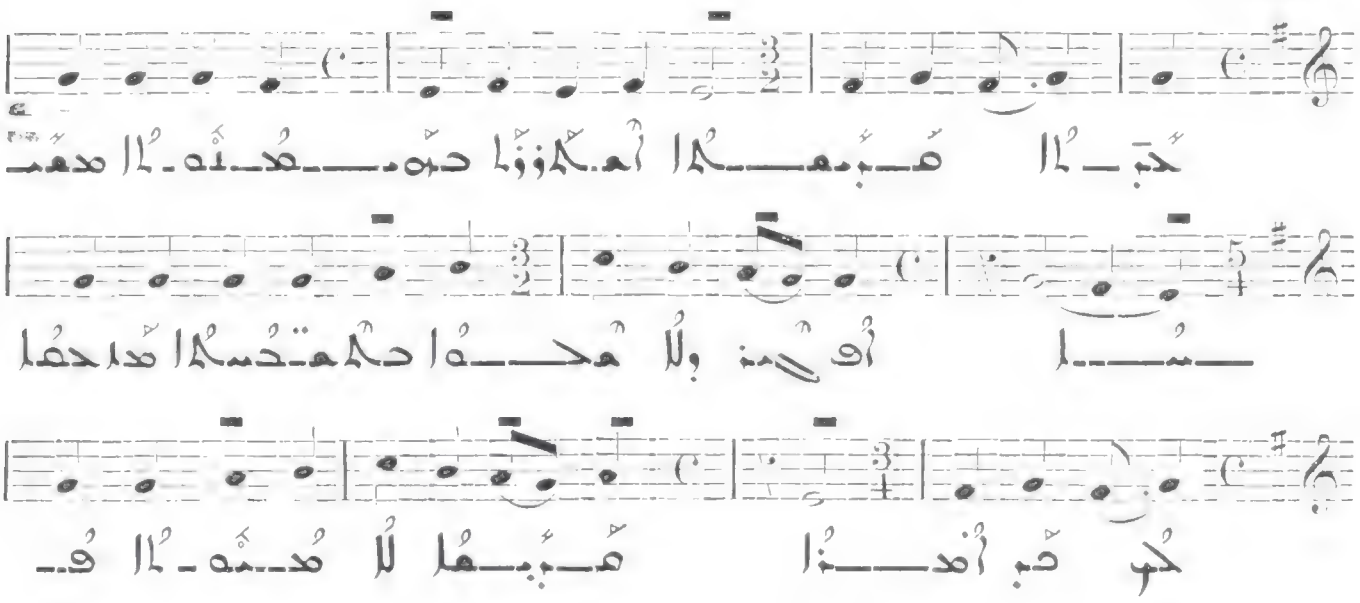

792

All. molto

VIII

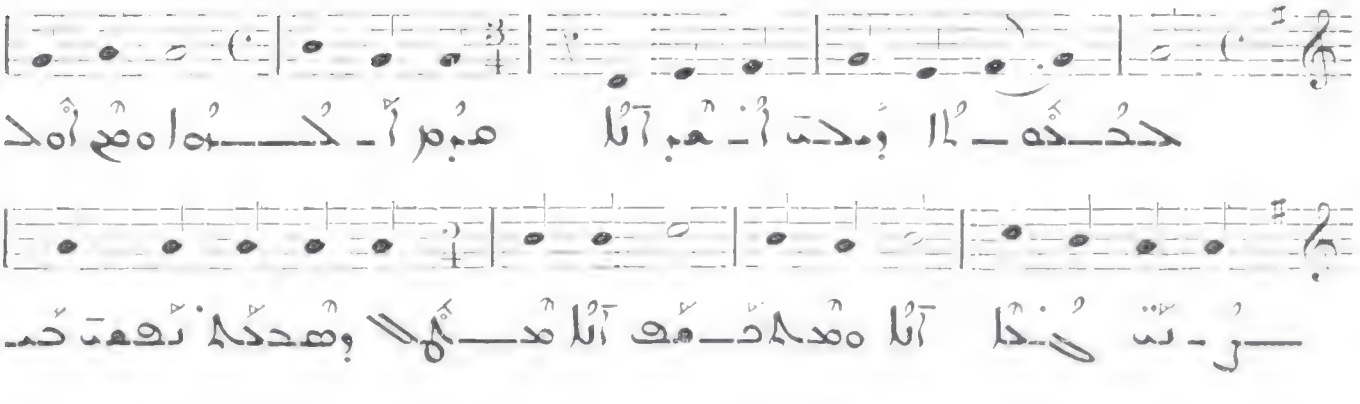

789

Allegro

VI

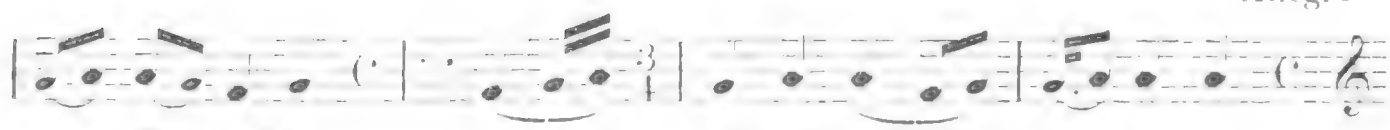

790

Allegro

VII

أعمال مختلفة

مُختار من

786

Allegro moderato

VI

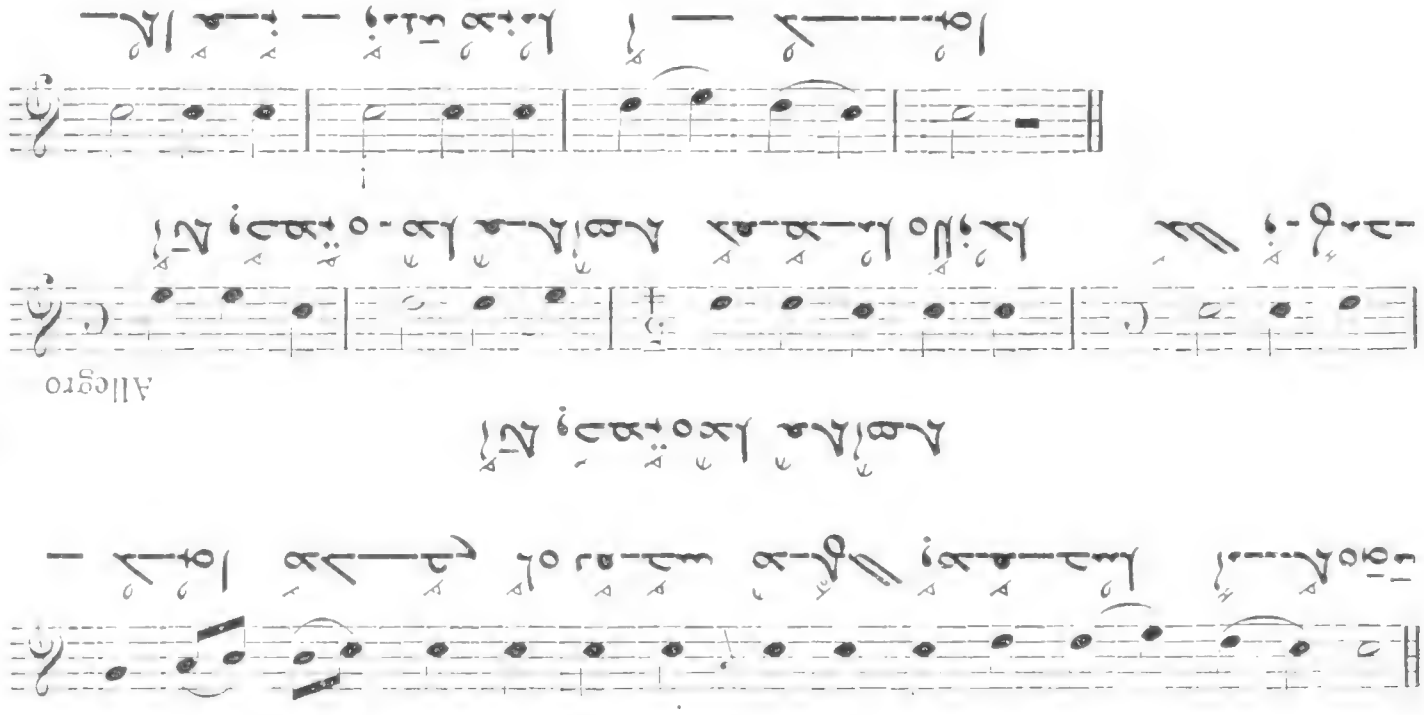

787

Allegro

VI

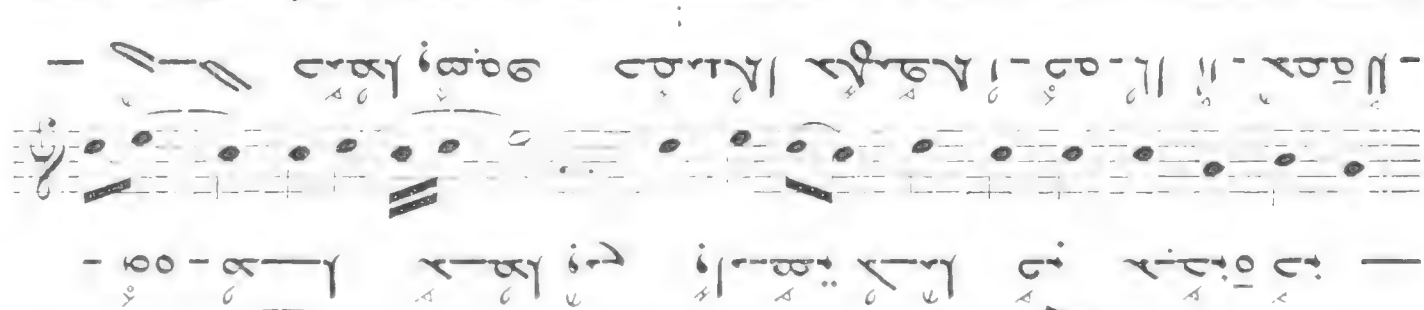

788

Allegro molto

VI

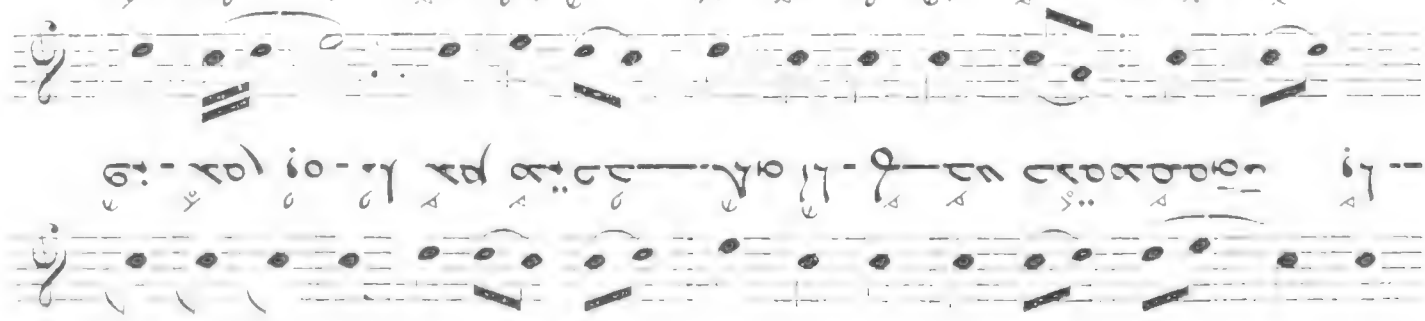

784

Allegro molto

V

785

Allegro molto

V

783

فصل مفرد

لا دحها ولا لحن حدها

All. molto

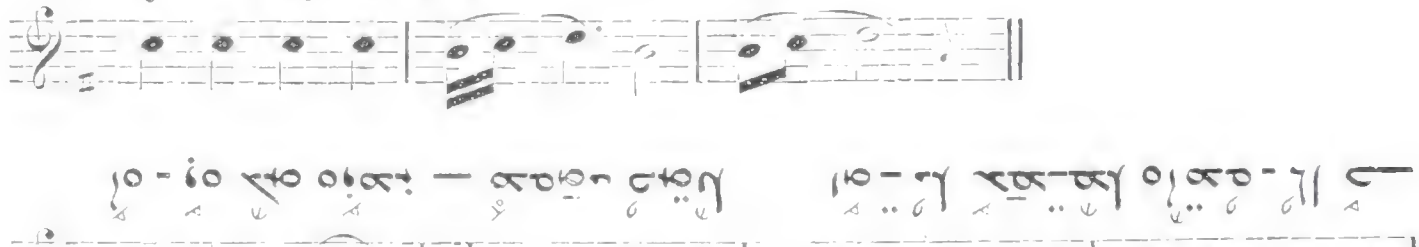

782

وه ودعوا ولا لحن حدها

Allegro molto

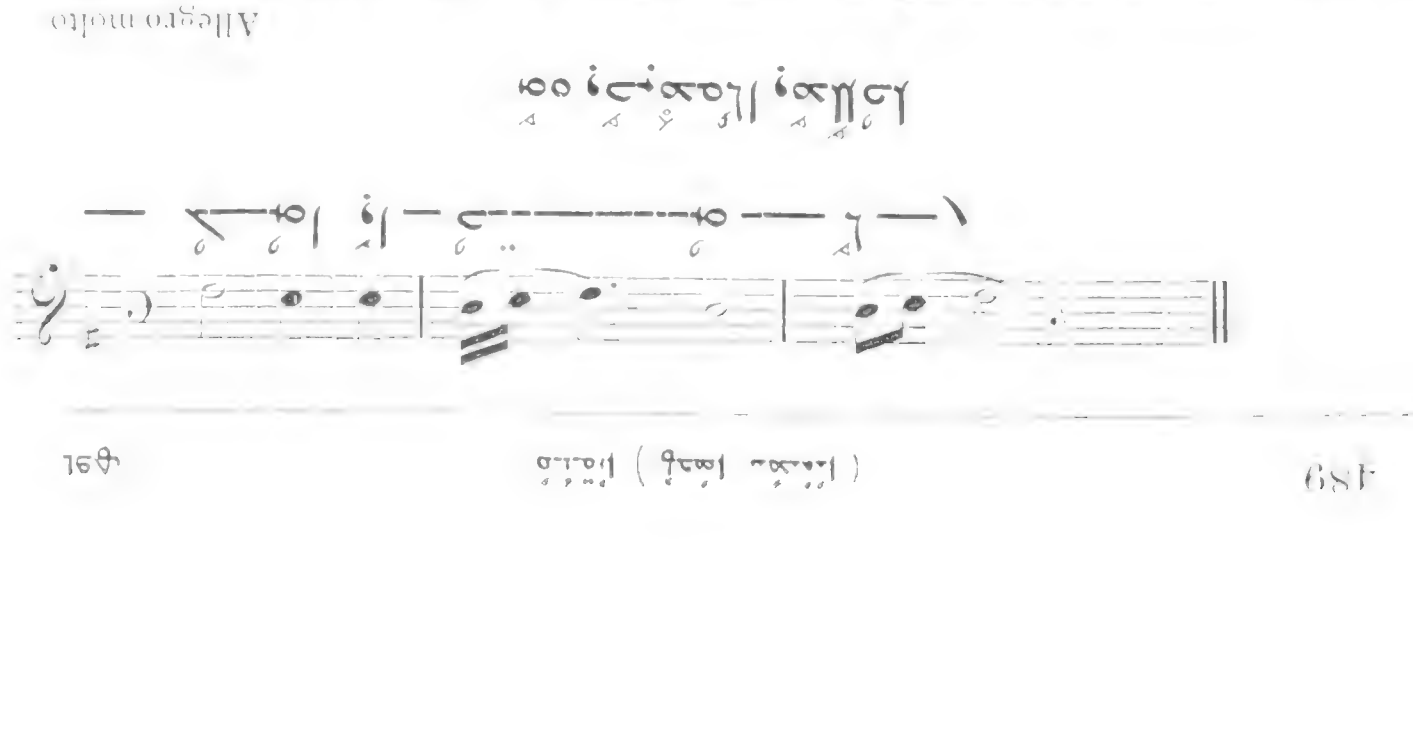

781

פרק שבעים ואחד

Allegro molto

IV

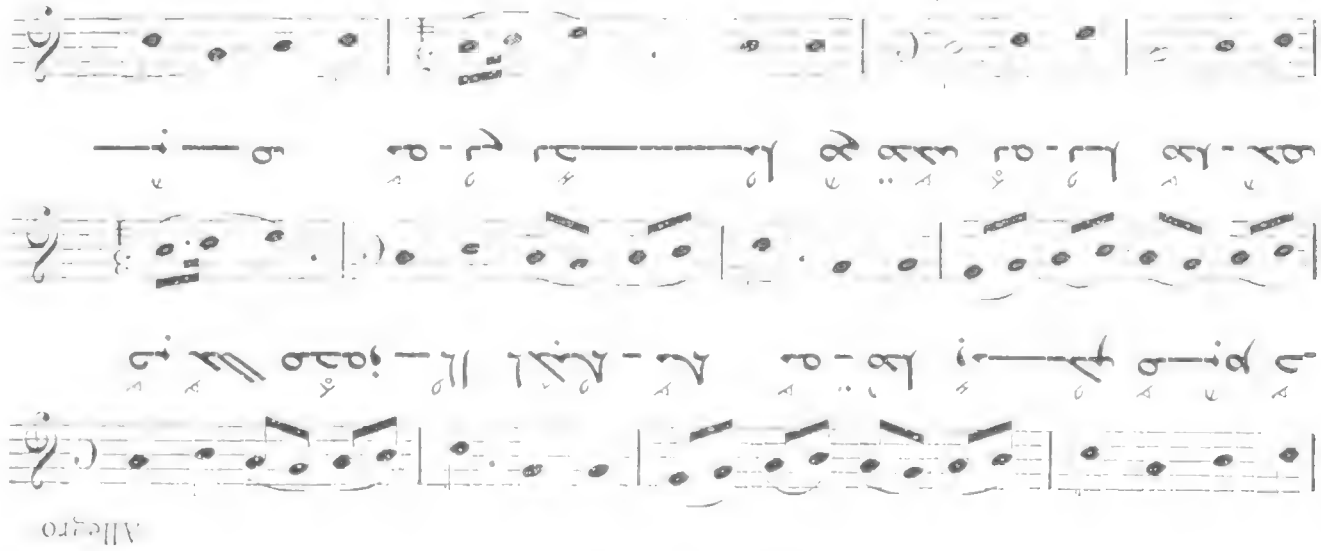

780

פרק שבעים

Allegro

IV

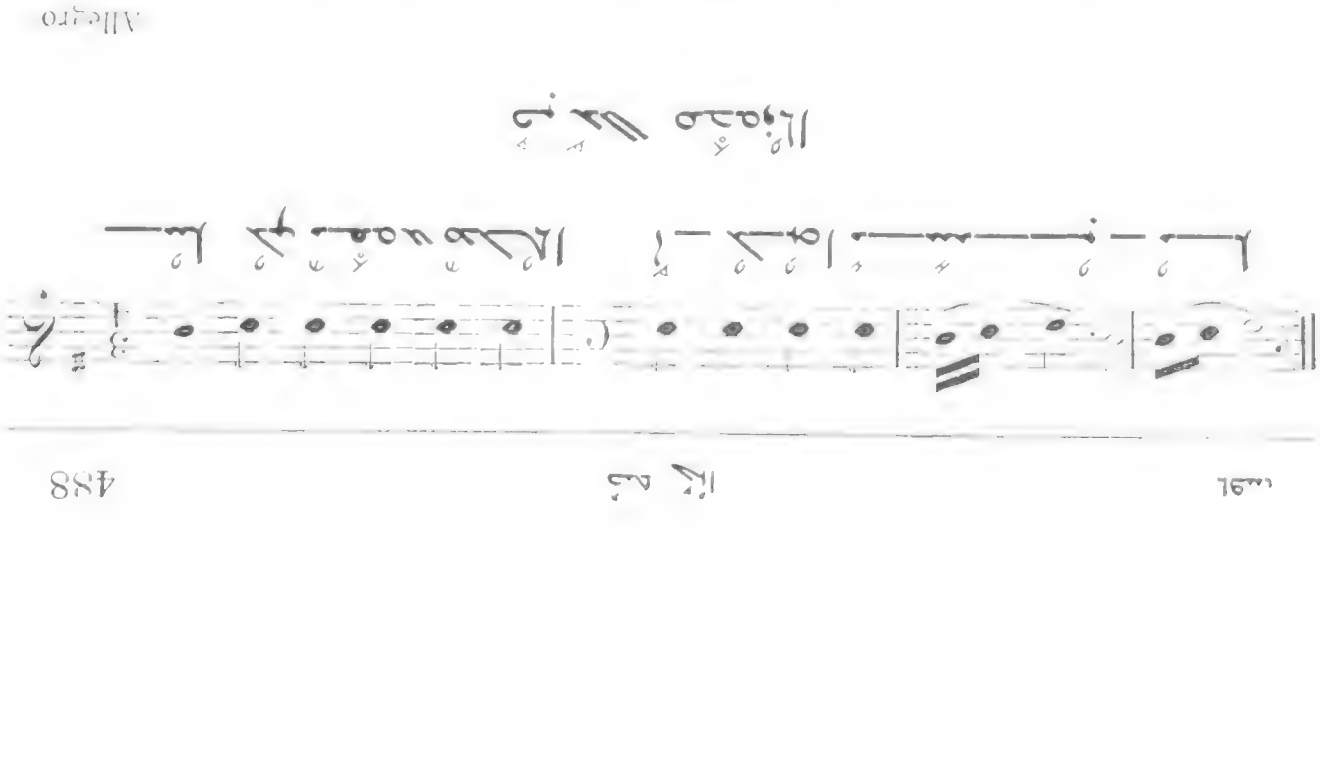

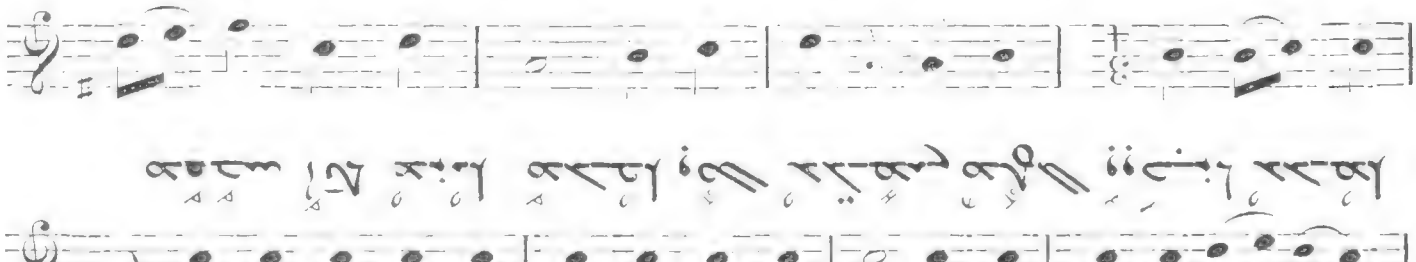

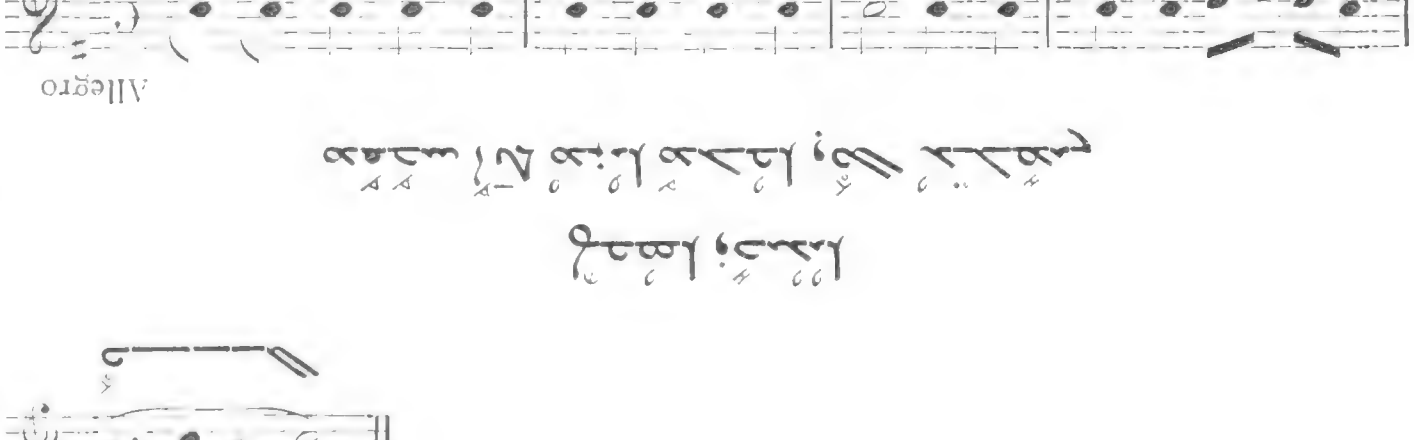

778

לחמו וכינו

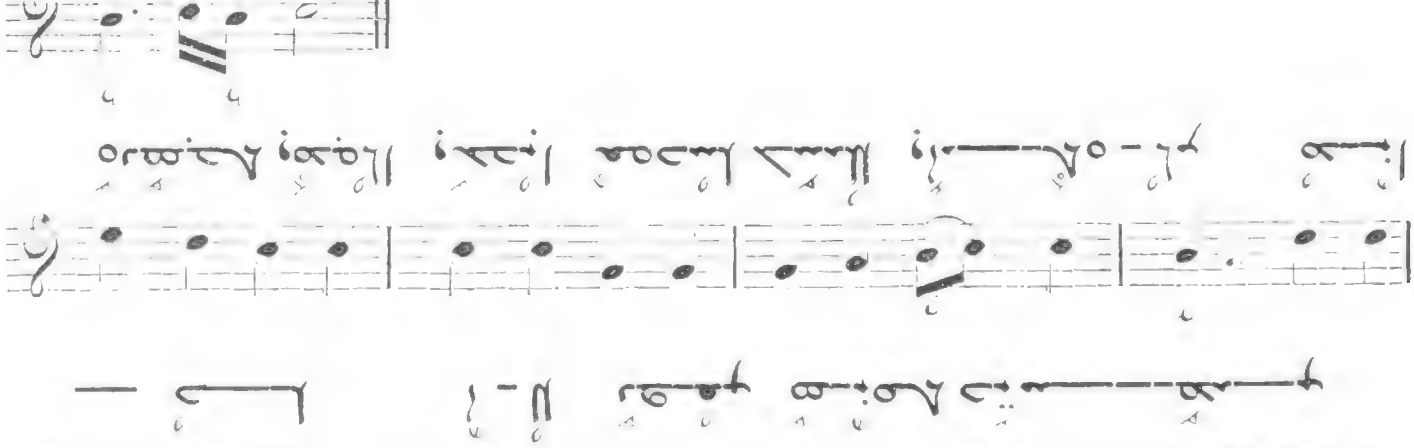

779

לך וילכדו רמוני חלדו

776

Allegro molto

III

777

Allegro molto

III

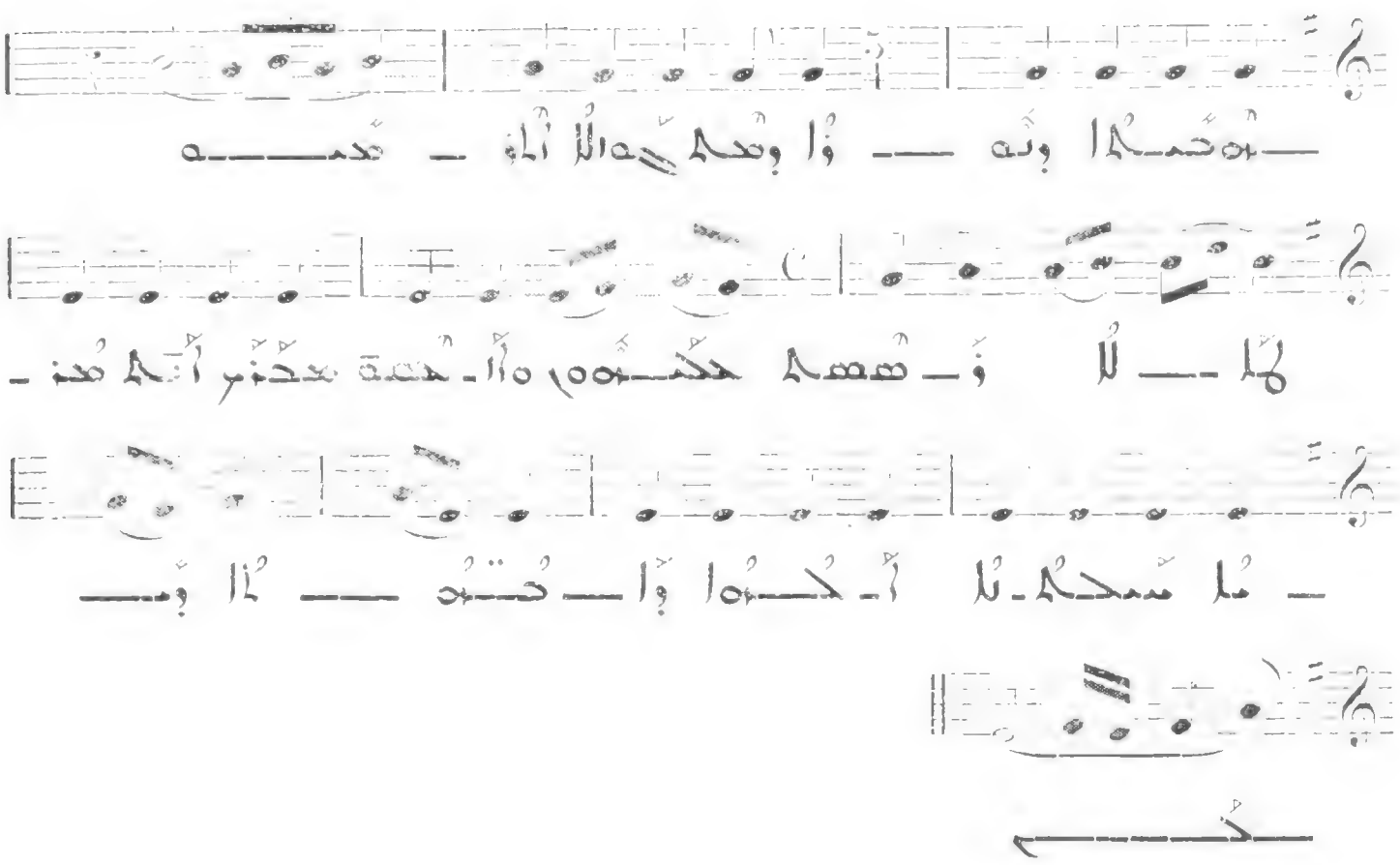

775

Allegro

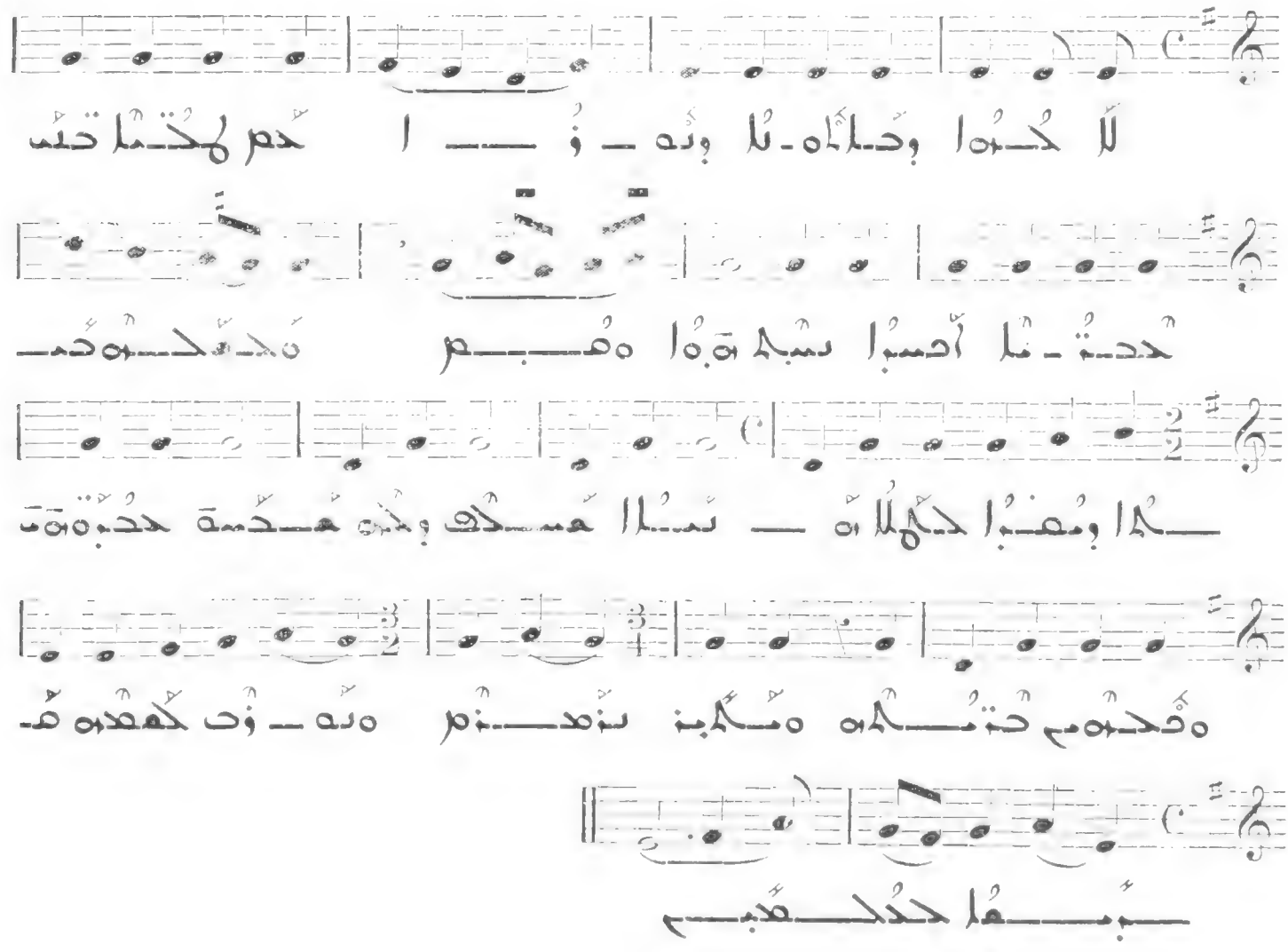

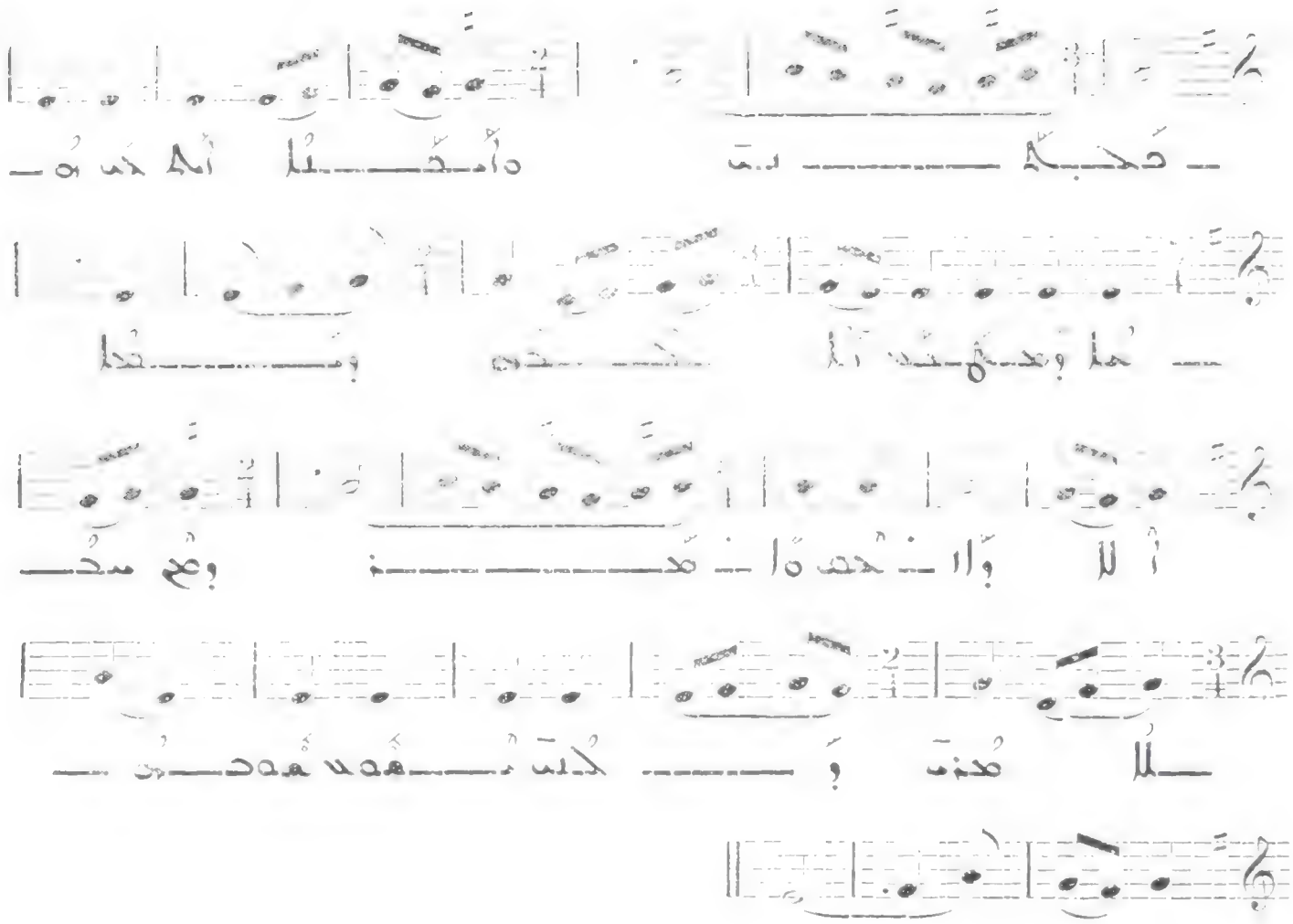

Allegro

II

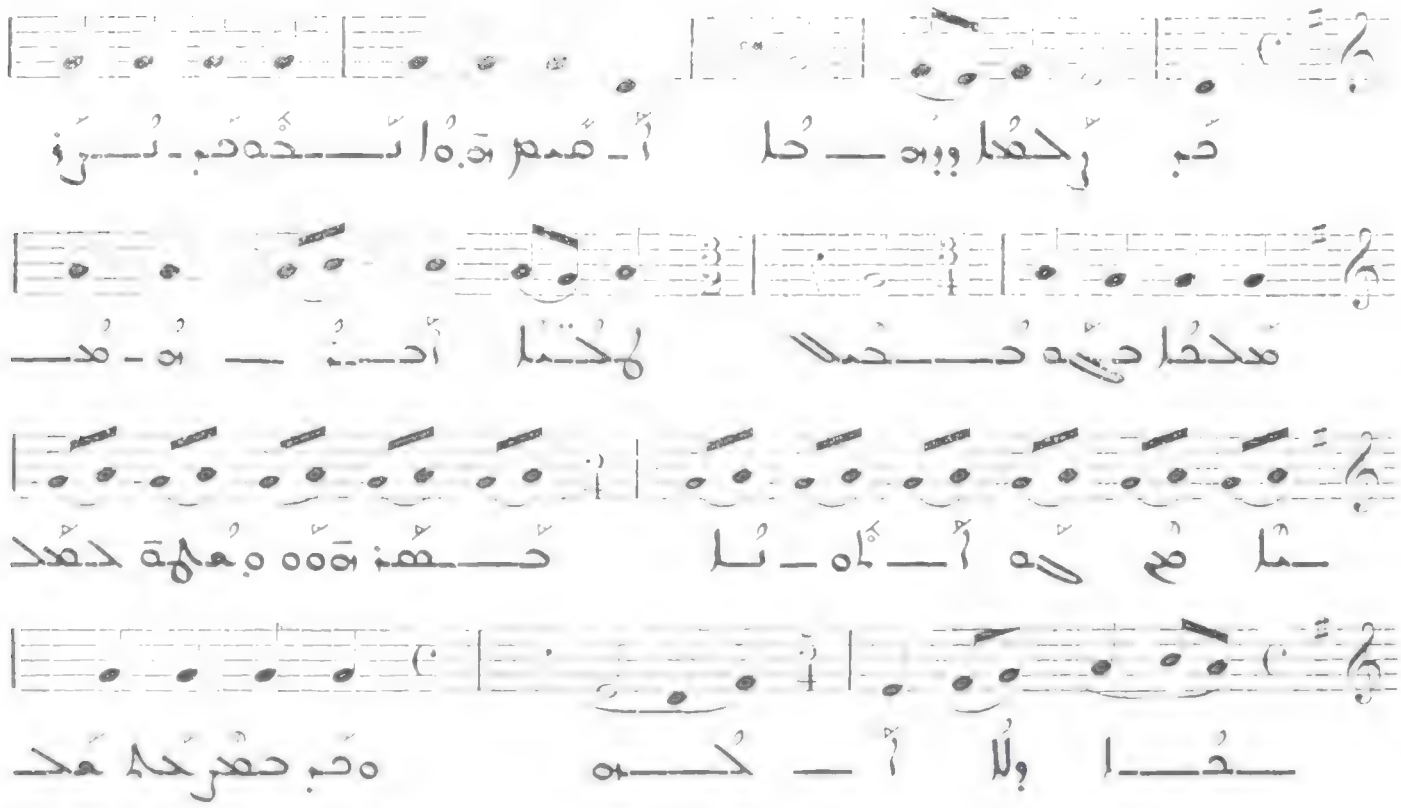

773

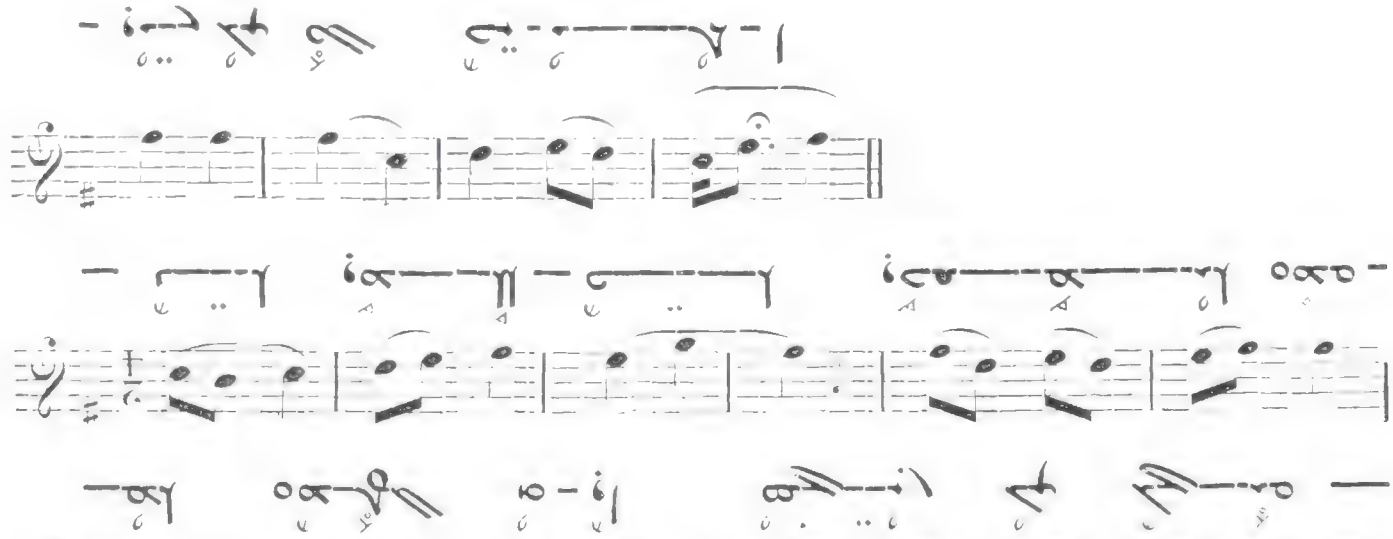

772

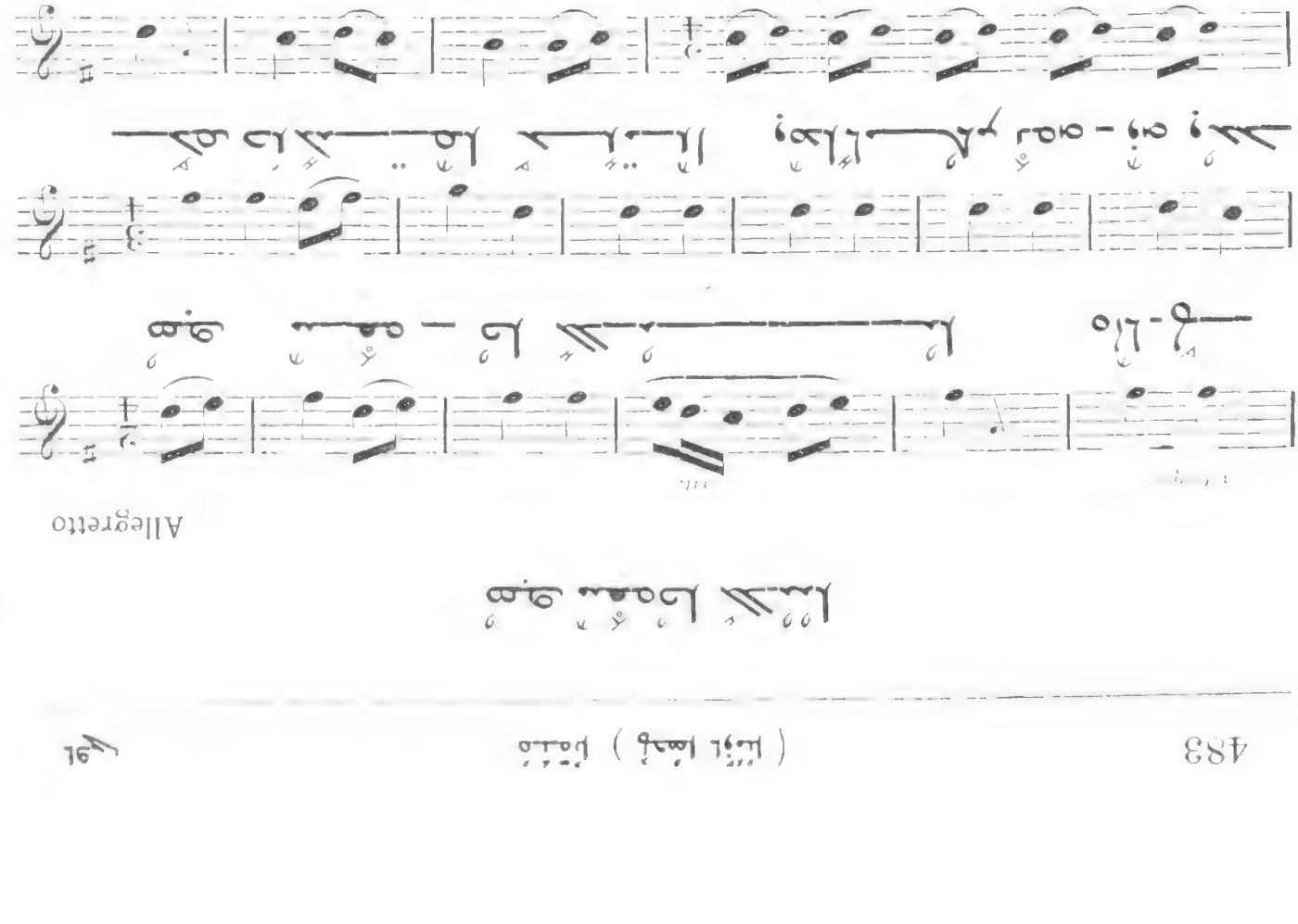

Allegro

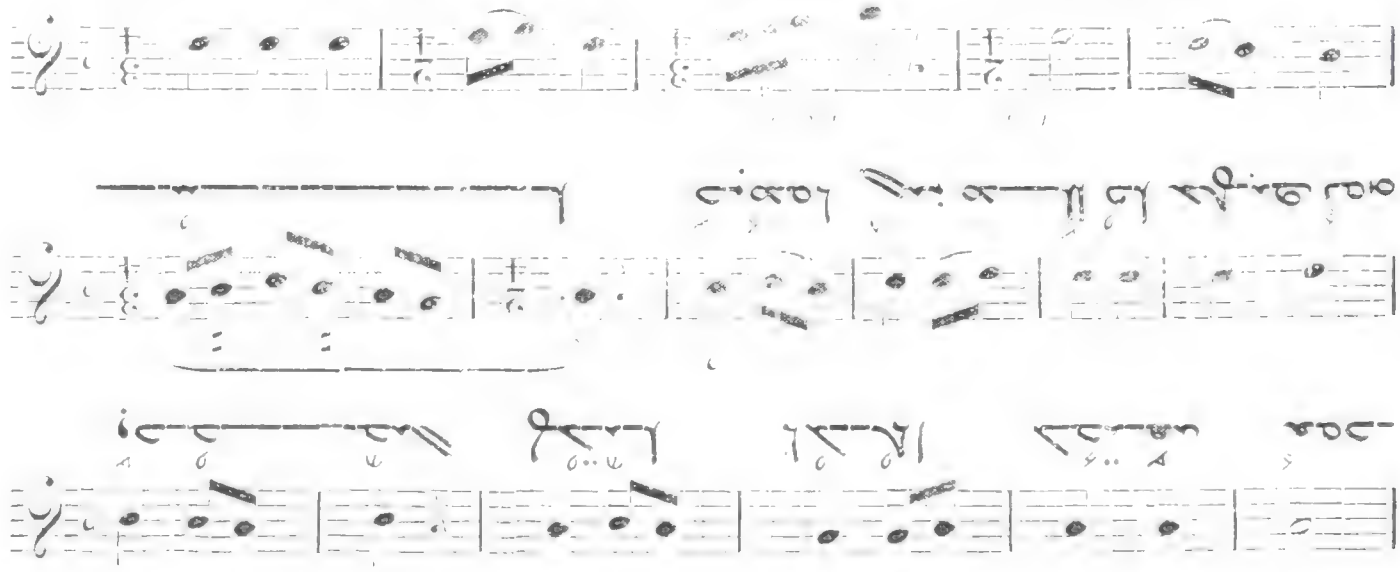

769

Allegro moderato

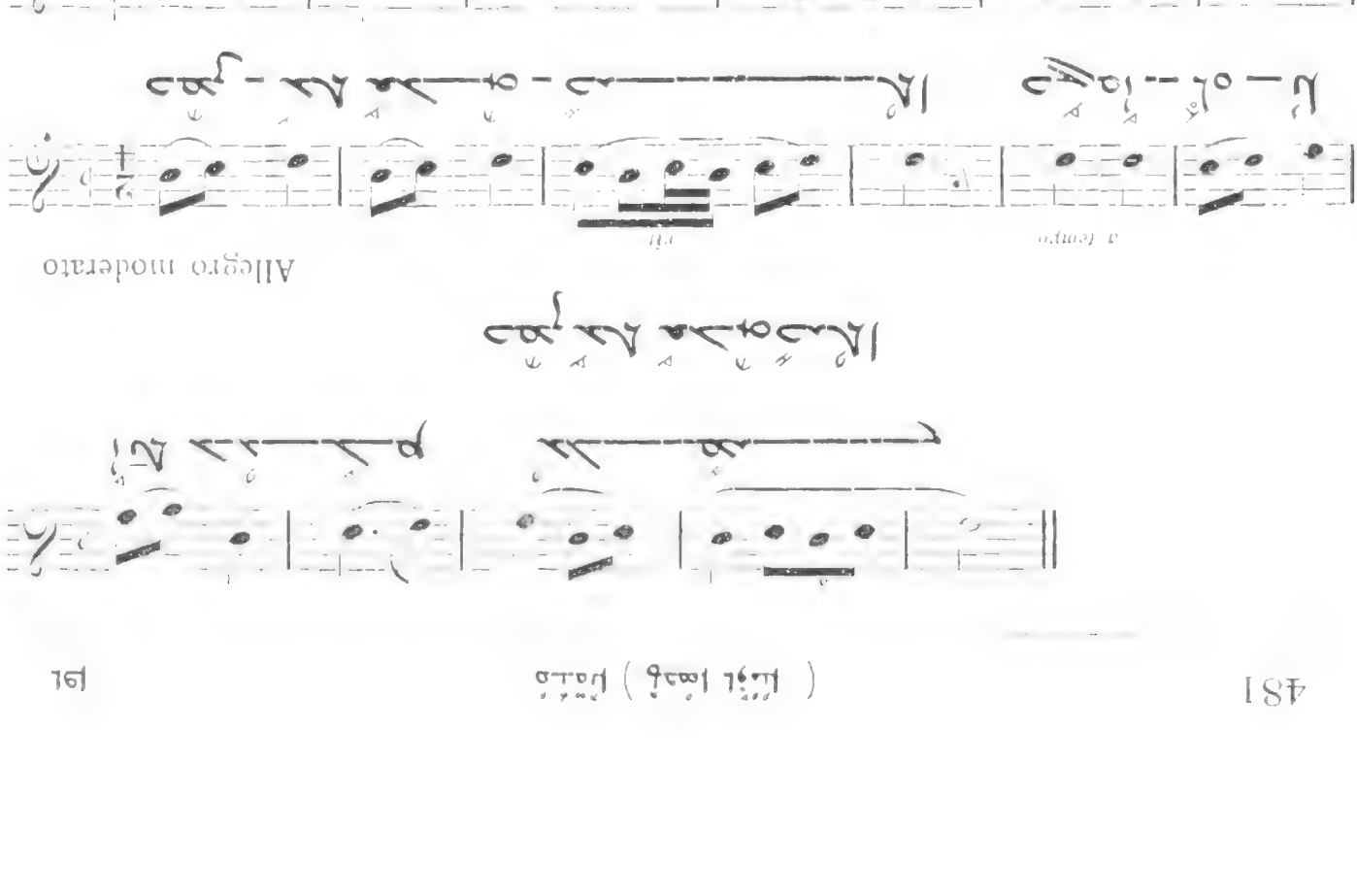

770

Allegro

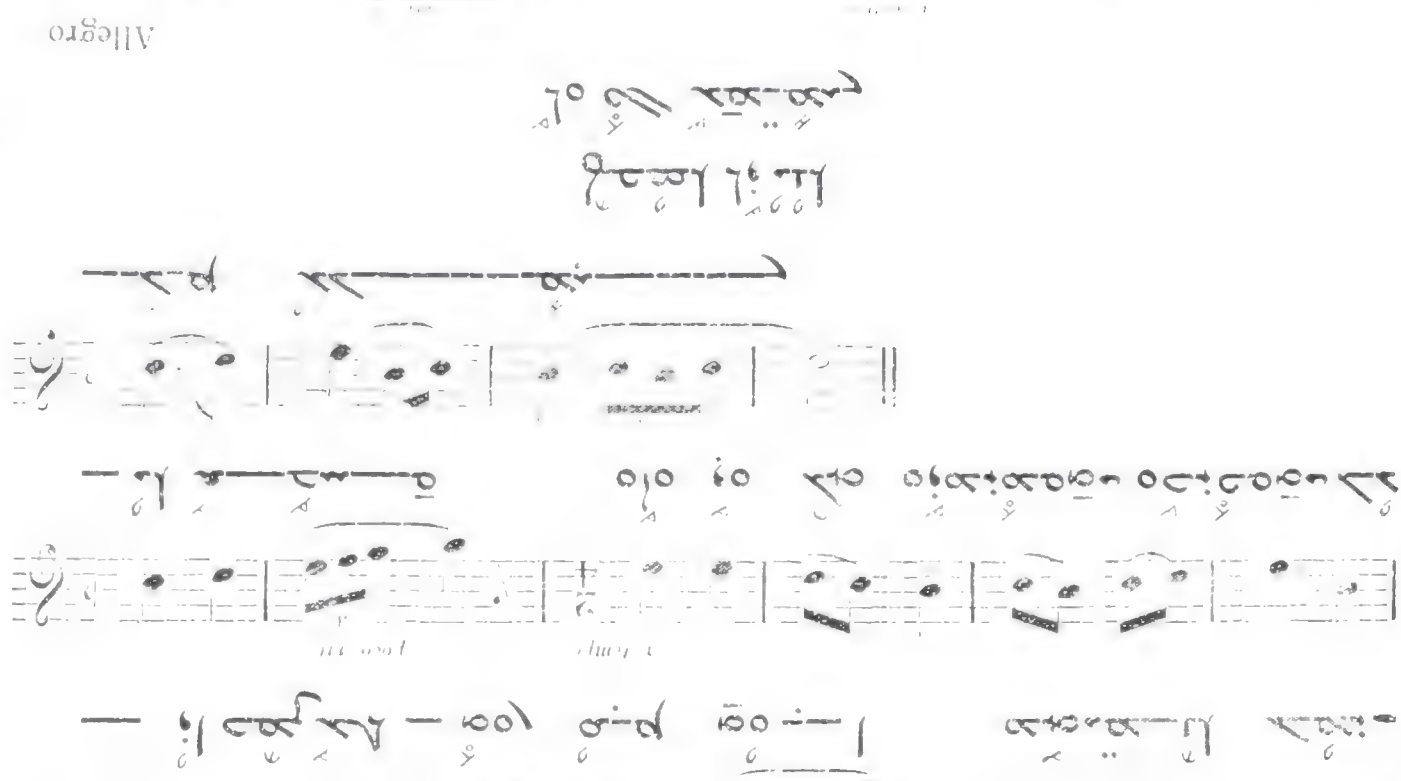

768

Allegro

a tempo

poco rit.

Andantino

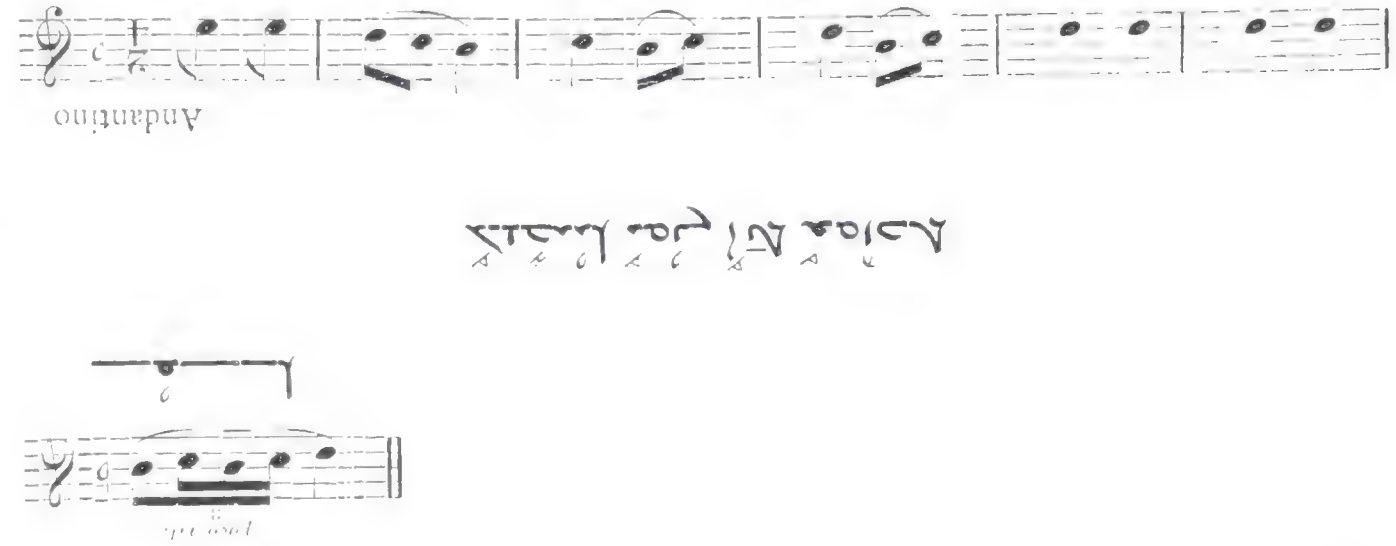

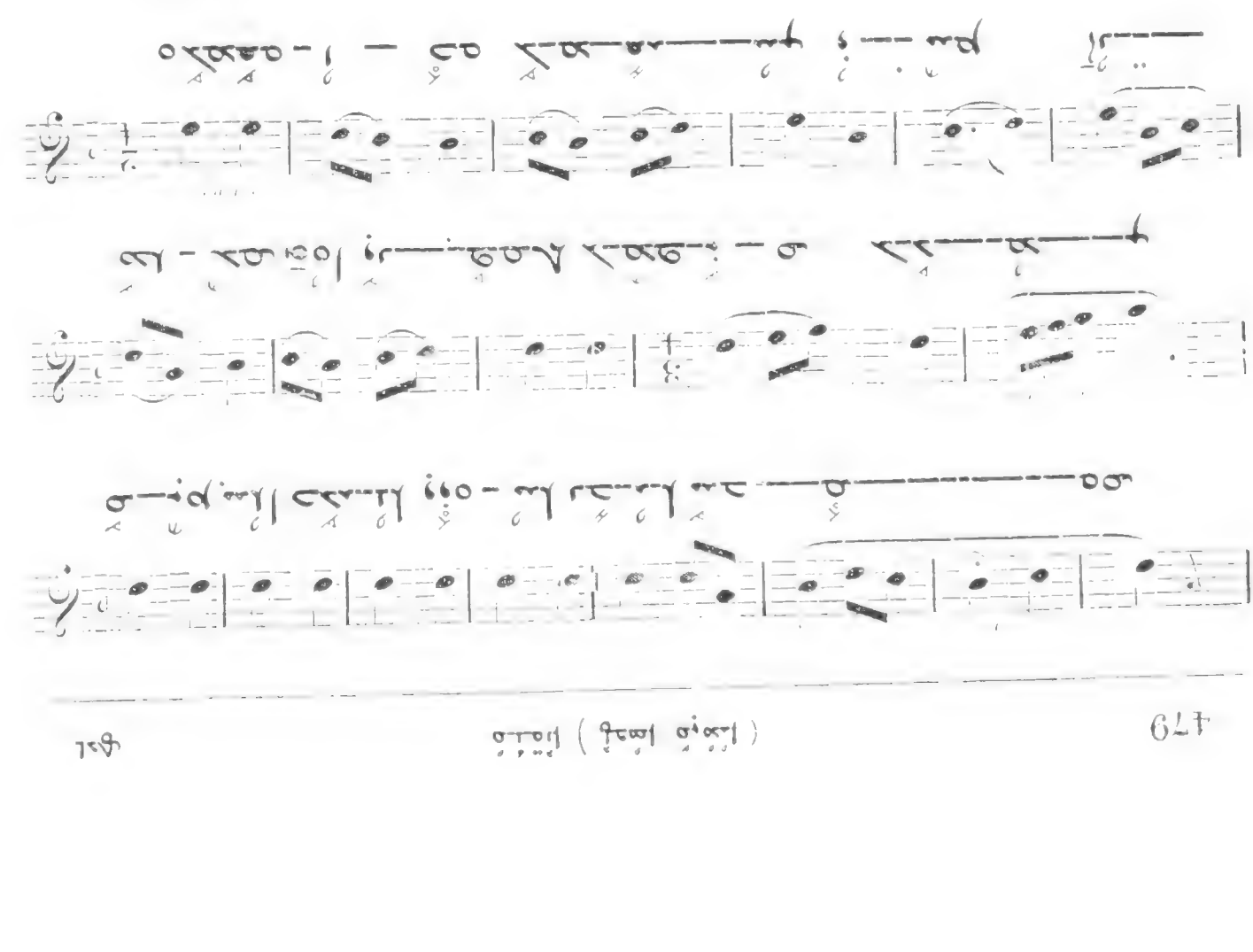

765

Andante non troppo

I

766

Allegretto

I

poco rit

VI

ܩܢܘܢܐ ܕܫܬܝܬܐ

SIXIÈME CATÉGORIE D'HYMNE : LES « QONOUNÉ »

ܩܕܡܝܐ ܕܫܒܥܬܐ

ܟܬܒ ܢܘܢ ܐ

764

Andantino

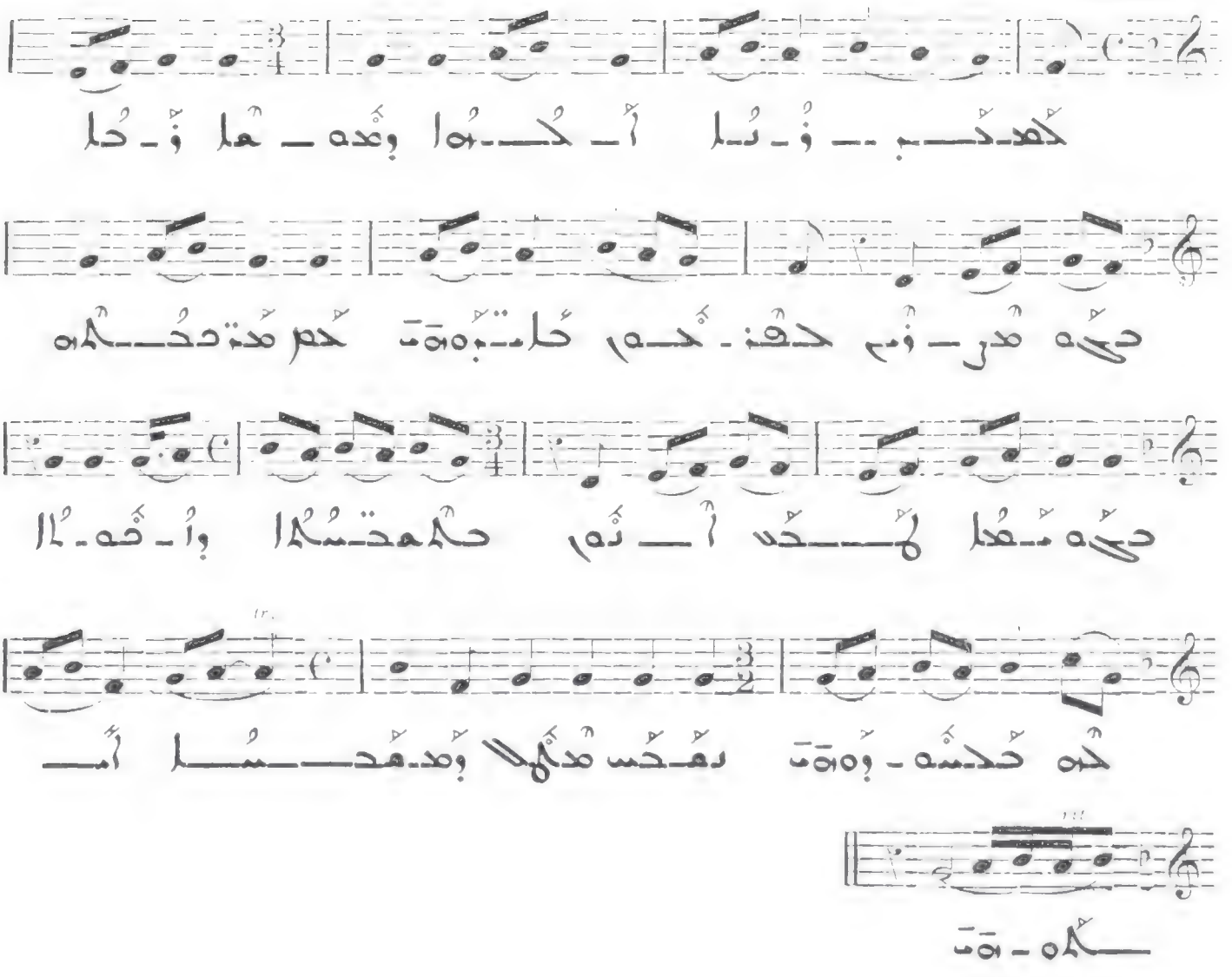
ܟܬܒ ـ ـ ـ

ذكر أهل الله عز وجل

763

Andantino

VIII

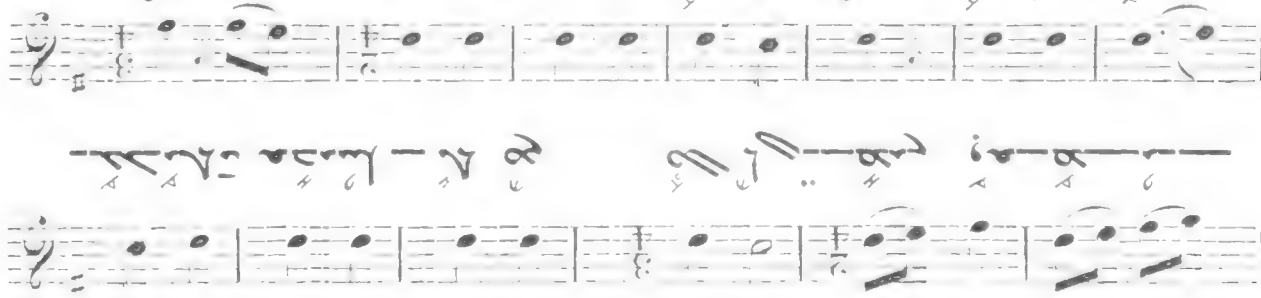

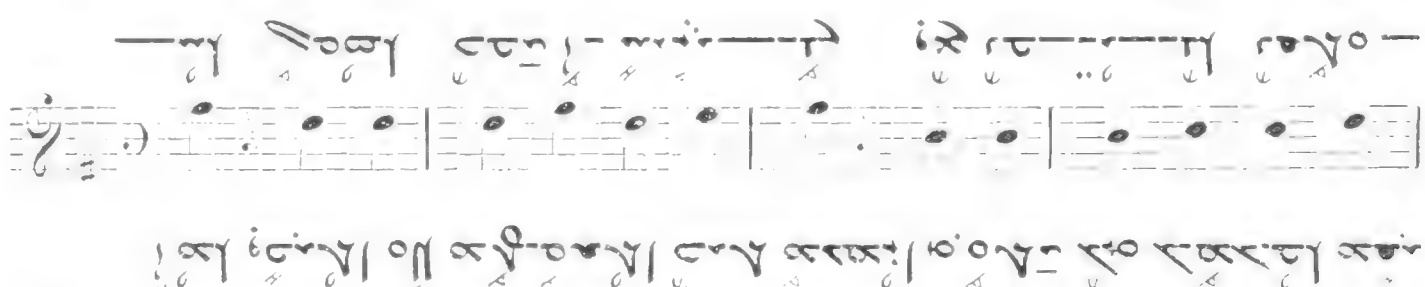
VIII
Allegro
762
VIII
761
All. molto

Allegro molto

VIII

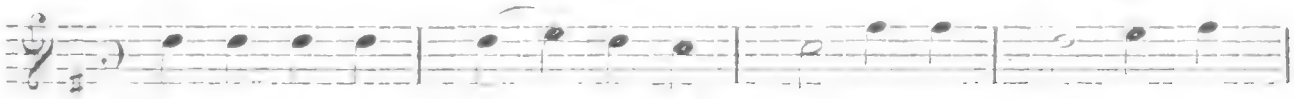

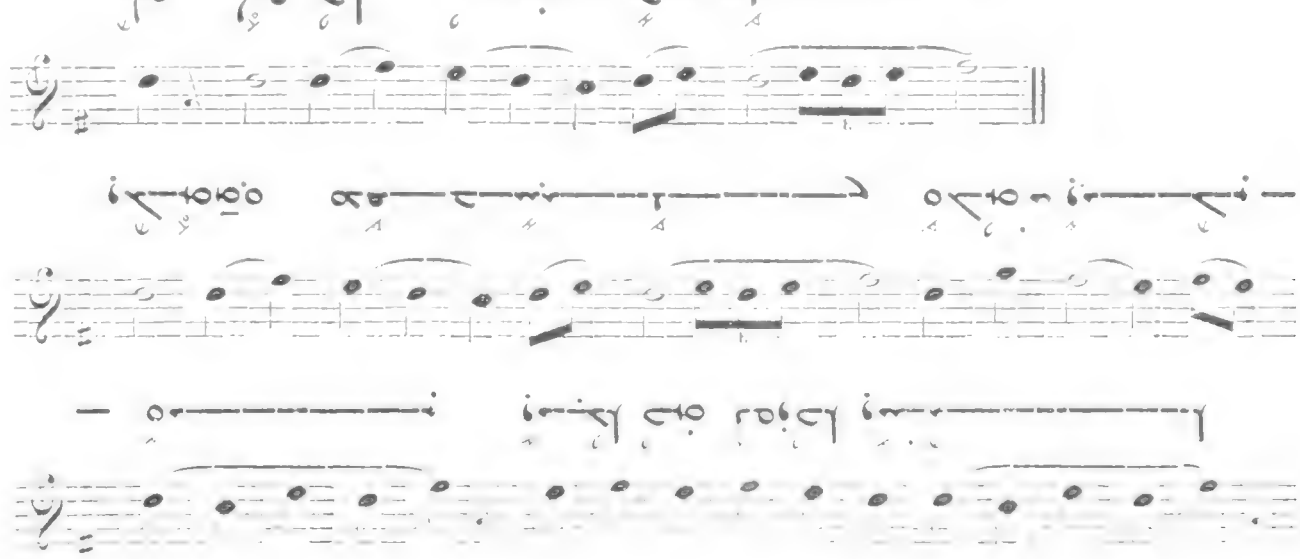

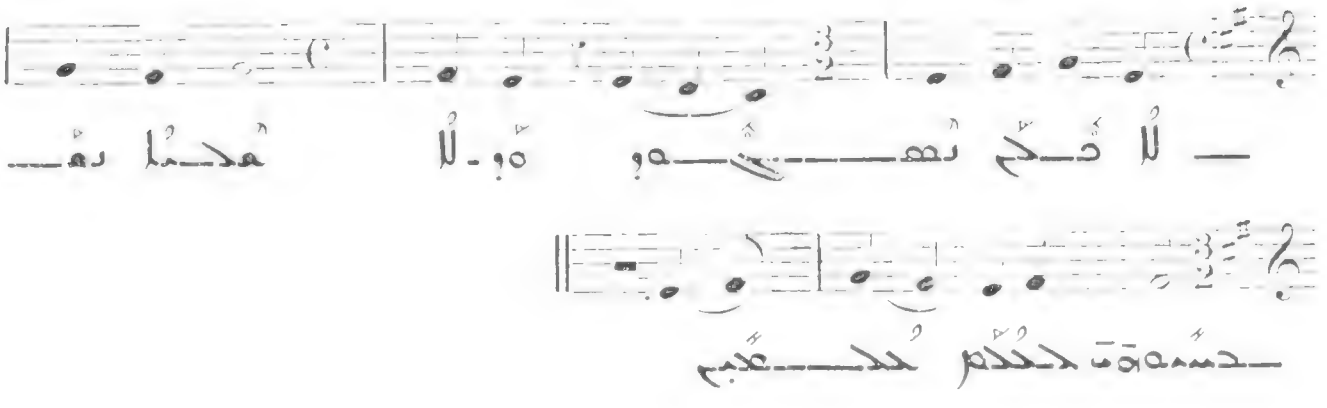

758

Allegro molto

VII

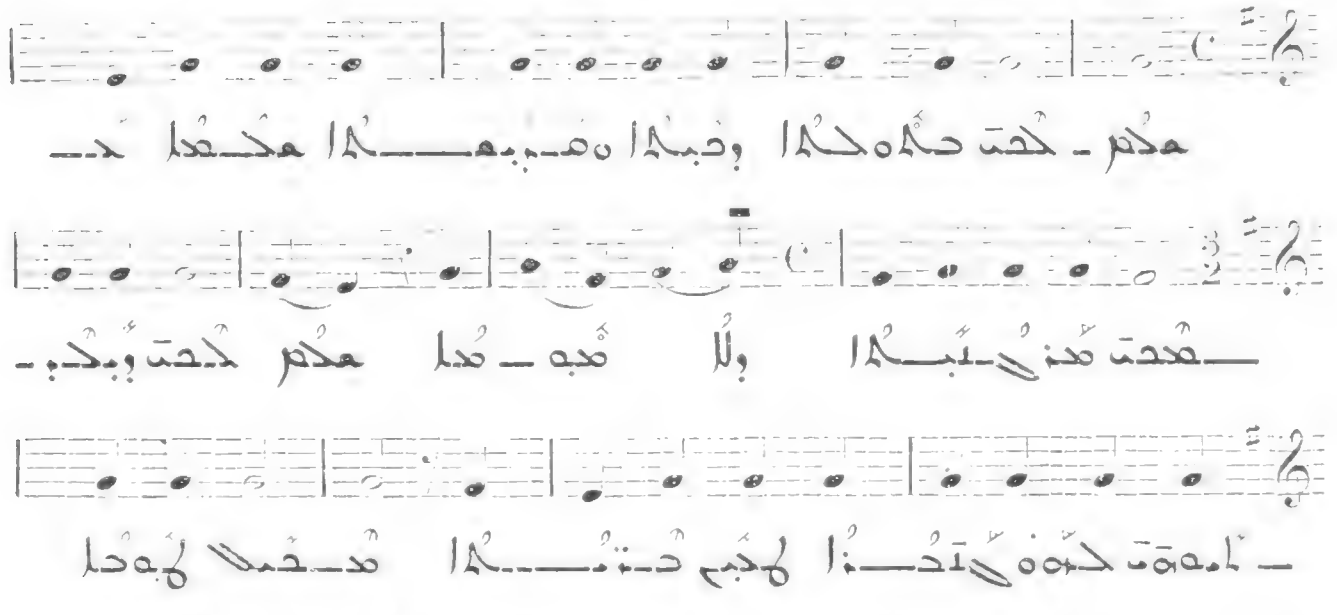

759

Allegro moderato

VII

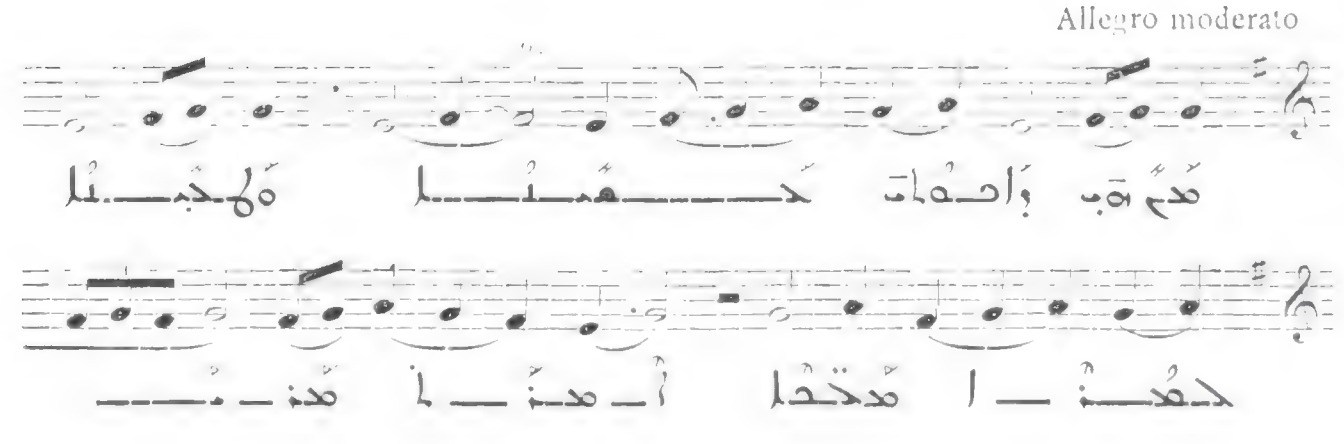

755

Allegro

VII

756

Allegro

VII

757

All. molto

VII

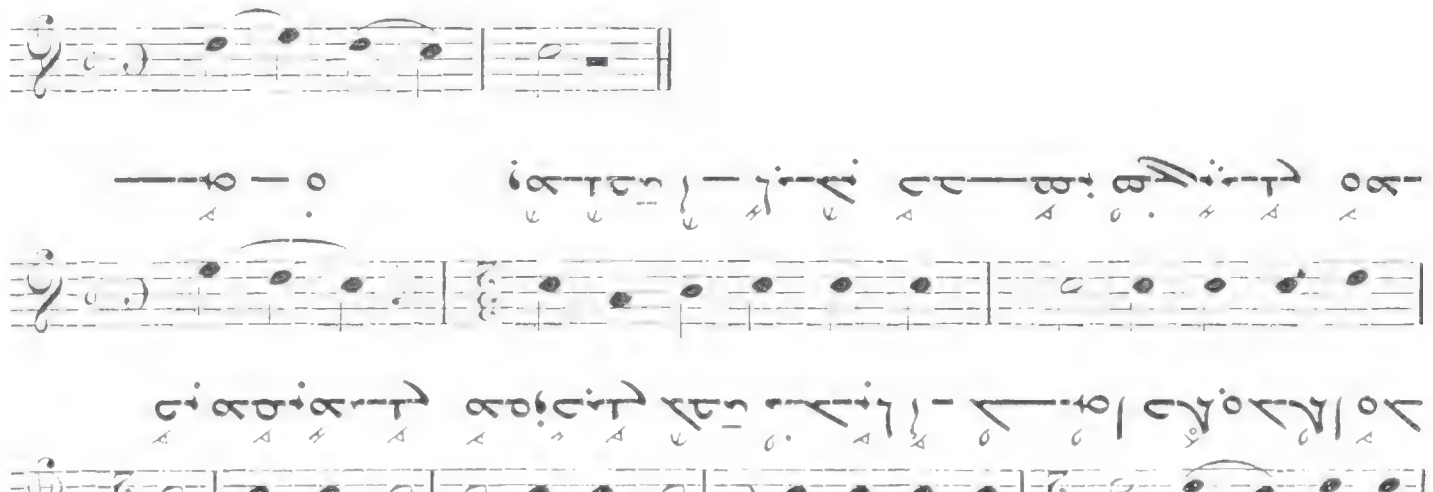
— حدس زدن — یک دو سه چهار — نیم بیشتر نمی‌شد بدون
— حدس زدن — یک دو سه چهار — نیم بیشتر نمی‌شد بدون
دیوانگی زدن حدس کار عاقلی نیست —
دیوانگی زدن حدس کار عاقلی نیست —
753
Presto
VI
دیوانگی زدن حدس کار عاقلی نیست —
754
Presto
VI
حدس کار عاقلی نیست — چهار یک دو سه

750

Allegro molto

V

751

Allegro molto

V

752

Presto

VI

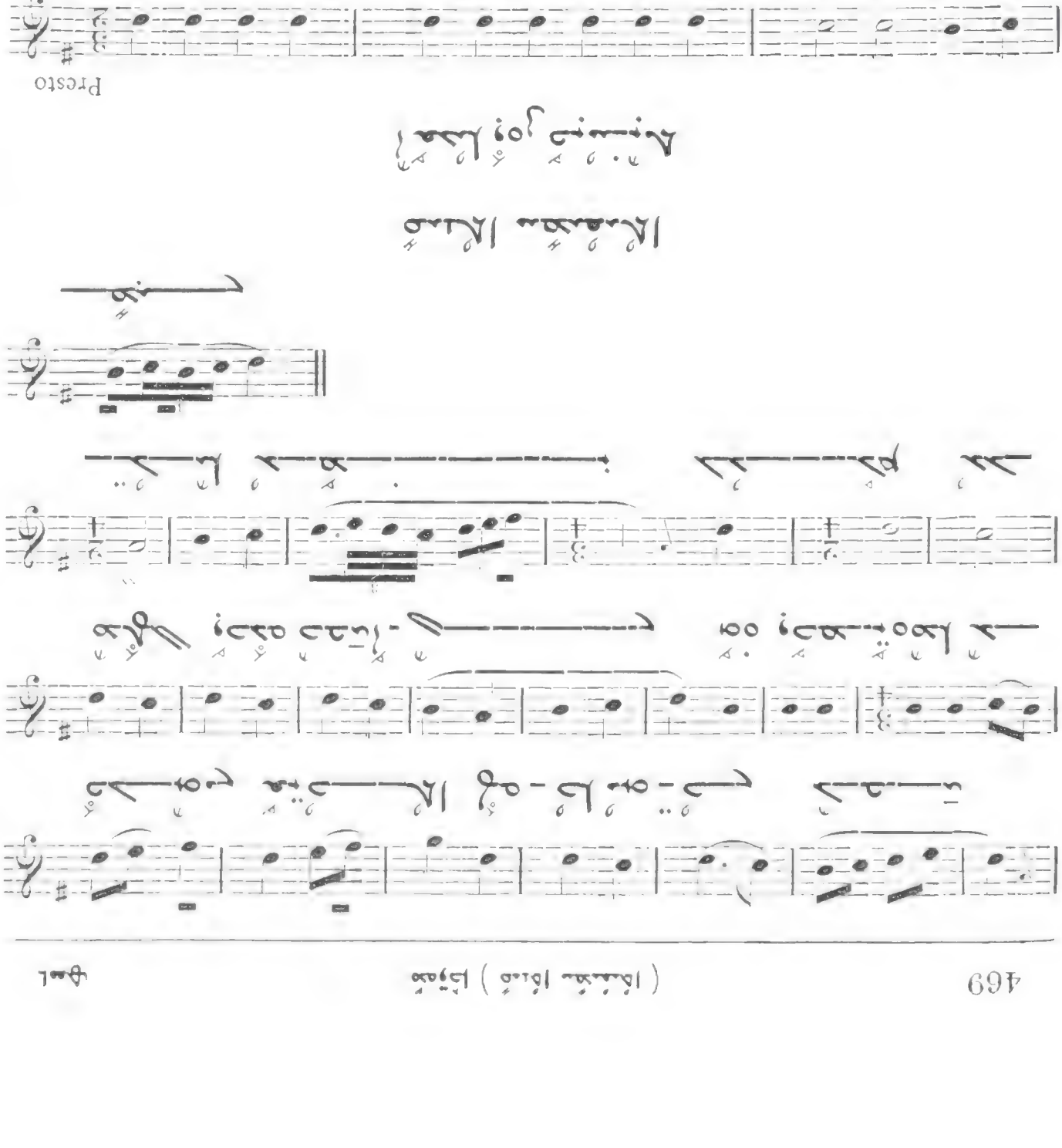

ﻤﺴﻟﺍ ﻭﺤﺴﻟﺍ

ﺤﺘﺕ ﻟﻫﺩﻫﻑ ﻭﺤﻫﻡ ﻤﺴﻜﻫﻡ 746

All. molto

IV

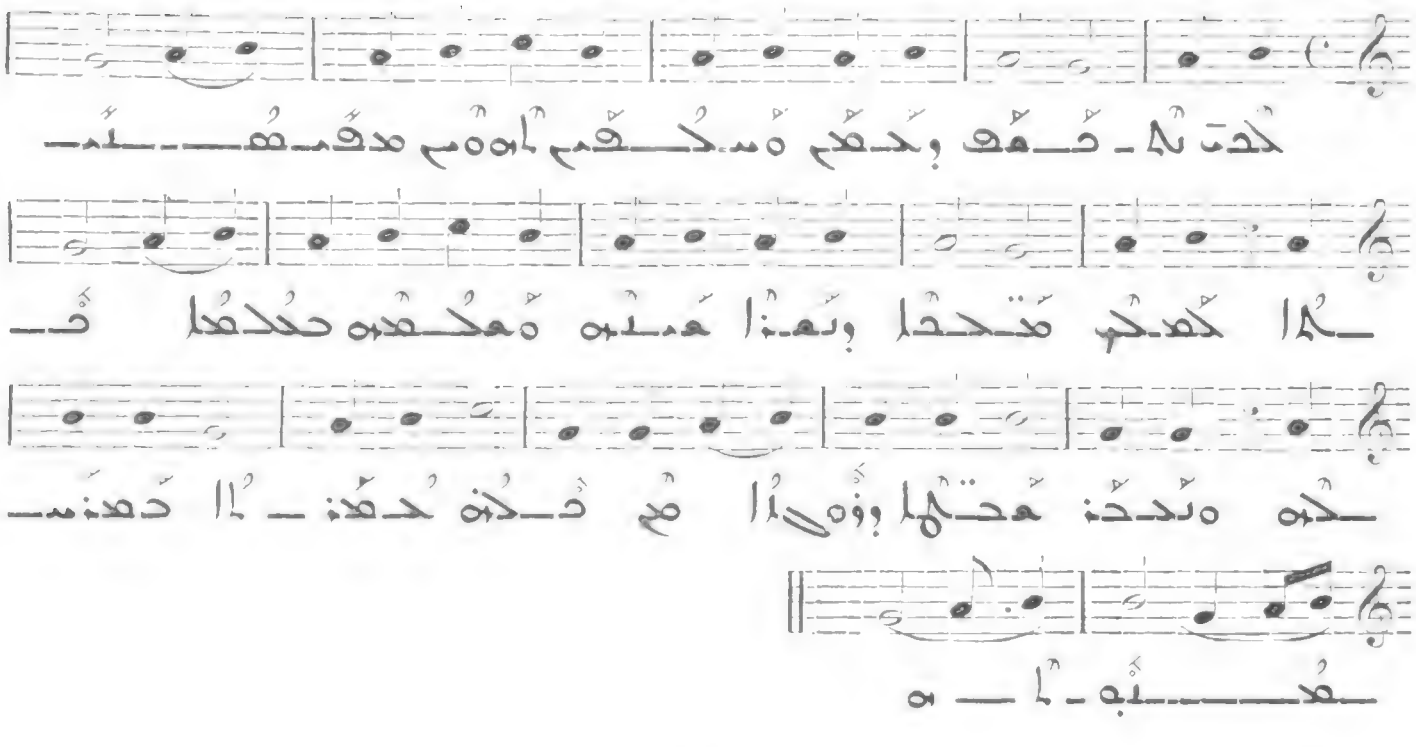
ﺤﺘﺕ ﻟﻫ ـ ﺩﻫﻑ ﻭﺤﻫﻡ ﻤﺴﻜﻫﻡ ﻫﻩﻡ ﻫﻘﻫﻫ ـ ـ ـ

743

Allegro

III

744

Allegro molto

III

745

Allegro molto

III

Andante

Allegro molto

II

465 (أغاني الأمّهات) Mélodies

739 دَقَّ صَفْرُ الحَمَامِ عِنْدَ الغُرُوبِ

All. moderato

II

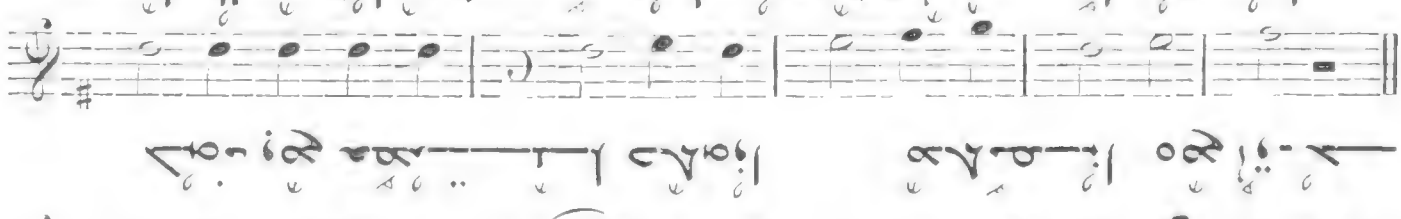

740 حَنِينُ إِخْوَةٍ مُفَرَّقِينَ

Allegro molto

II

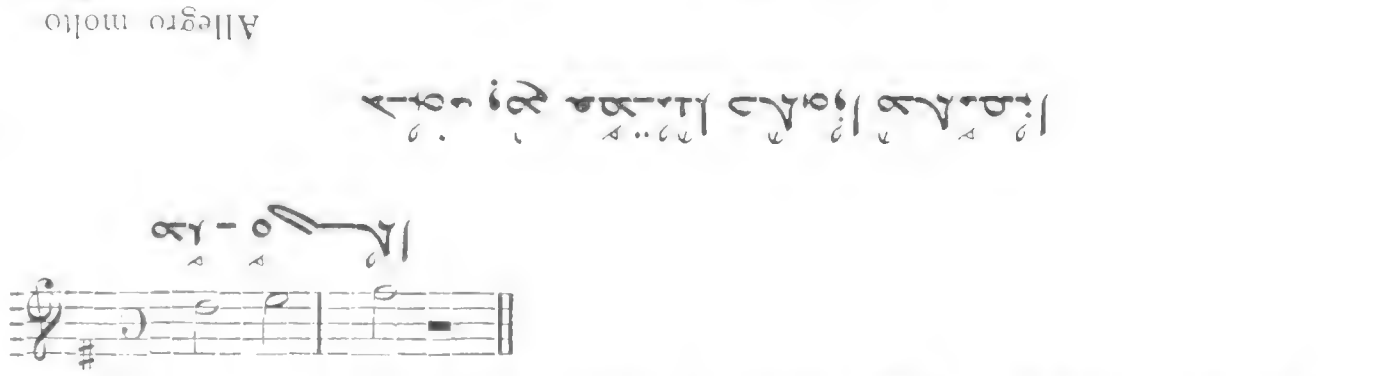

741 أَنِينُ أُمٍّ عَلَى فِرَاقِ

All. moderato

II

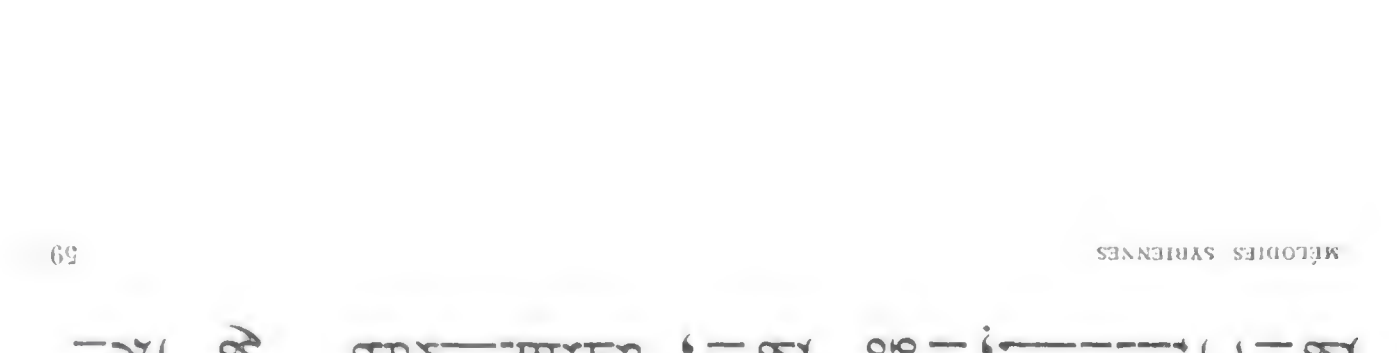

پیش‌درآمد دوم

Presto

II

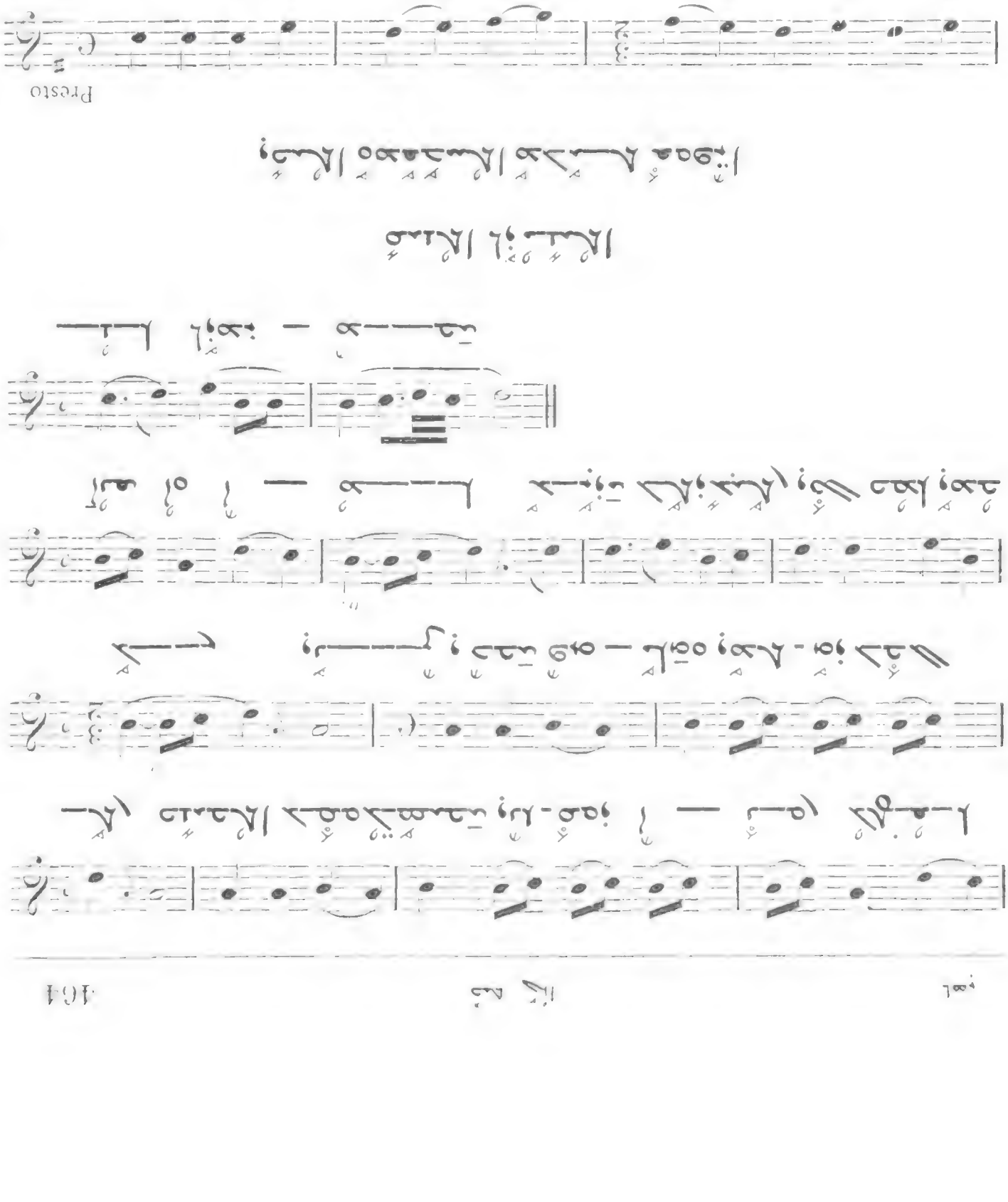

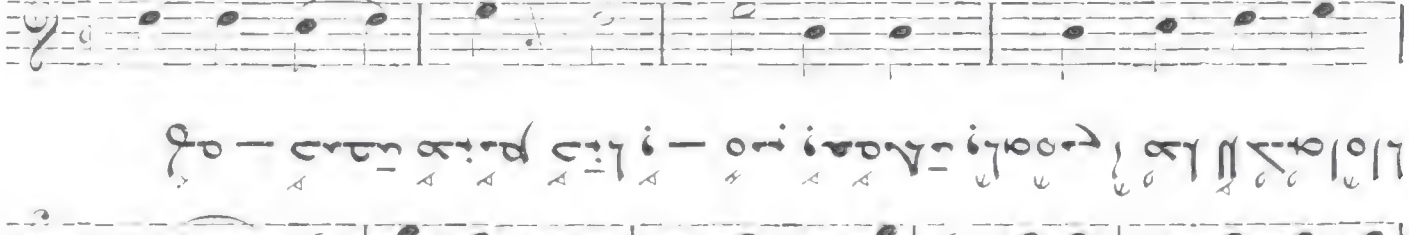

737

أطلا بنء كدلملا

Allegro

I

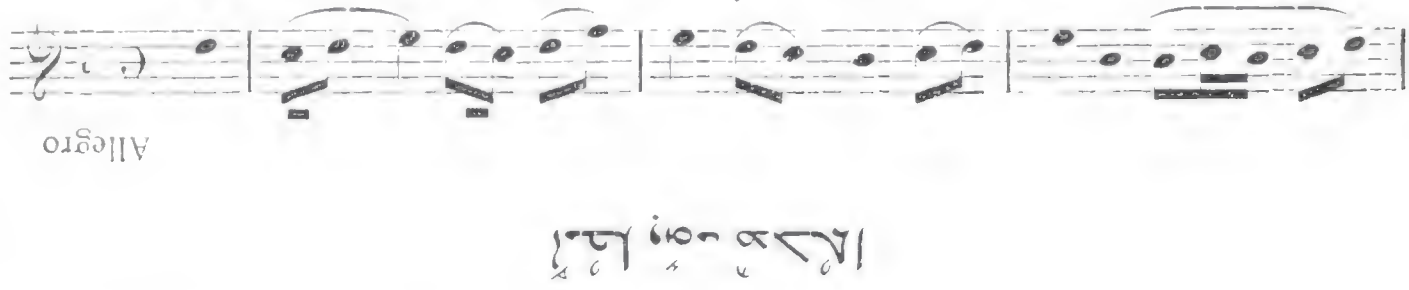

736

ةوحدة كديدج دئاز بوم

Allegro molto

I

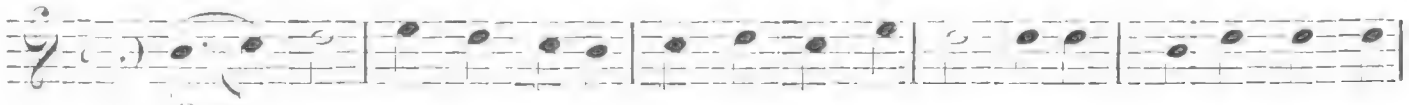

V

مُـــوْحُـــا

وِسْـحِـبَـا كَـــمُـــا مَـــنَـــم

CINQUIÈME CATÉGORIE D'HYMNE : LES « MAOURBÉ »

مَـــسِـــكُـــا مَـــبْـــعُـــسِـــكُـــا

مِـكْـم كْـحَـتَ مَـبْـعِـكُـا دِـكْـمِـحِـكُـا

734

Allegro

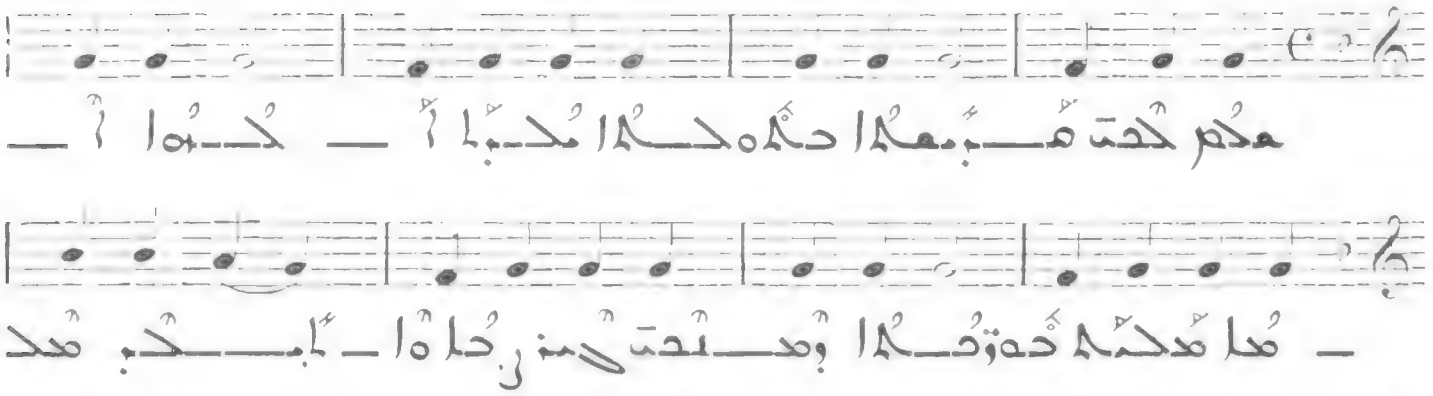

مِـكْـم كْـحَـتَ مَـــبْـــعِـــكُـــا دِـكْـمِـحِـكُـــا كْـــبِـــكُـــا أَ ـــ كْـــمُـــا أَ ـــ

ـــ مُـــا مَـكْـكُـمَ كْـمِـوْحُـــكُـــا وِمَـــنَـحَـتَ مِـنْ كْـمَـا ـــ كْـــبِـــكُـــا مَـكْـكُـمَ

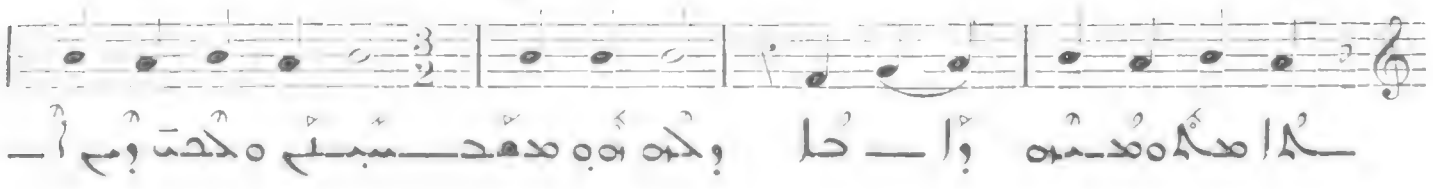

ـــكُـــا مَـكْـمُـمَـكُـمَ وَـــا ـــ مُـــا وِكْـمَ كْـمَـمَـكْـــمَـــنَـــتَ مِـكْـحَـتَ وِمِ أَ ـــ

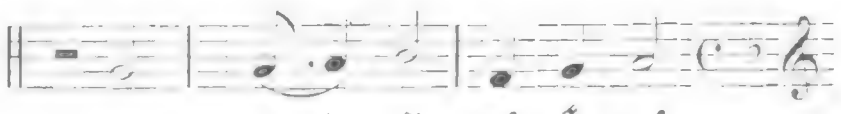

ـــ مُـــا وِحُـــكُـــا مَـكْـمِـوْحُـــــــنَـــتَ

كْـحَـتَ وِأَـكْـمِـحَـتَ مَـكْـمِـحَـمِـوْا وِحُـكْـمِـنَ كْـمَـكْـا

735

All. molto

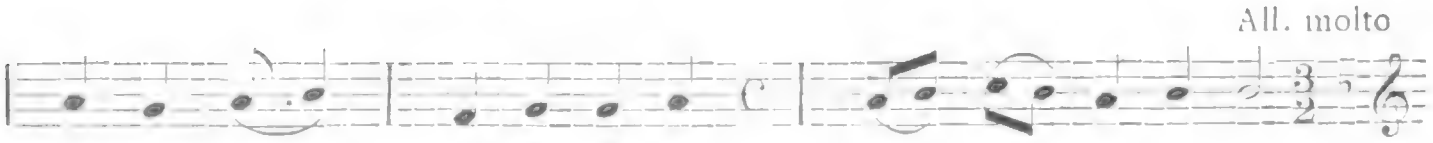

كْـحَـتَ وِأَـكْـمِـحَـتَ مَـكْـمِـحَـمِـوْا ـــ وِا وِحُـكْـمِـنَ كْـمَـا ـــ كْـمَـا مُـكْـبِـكُـا

732

Allegro

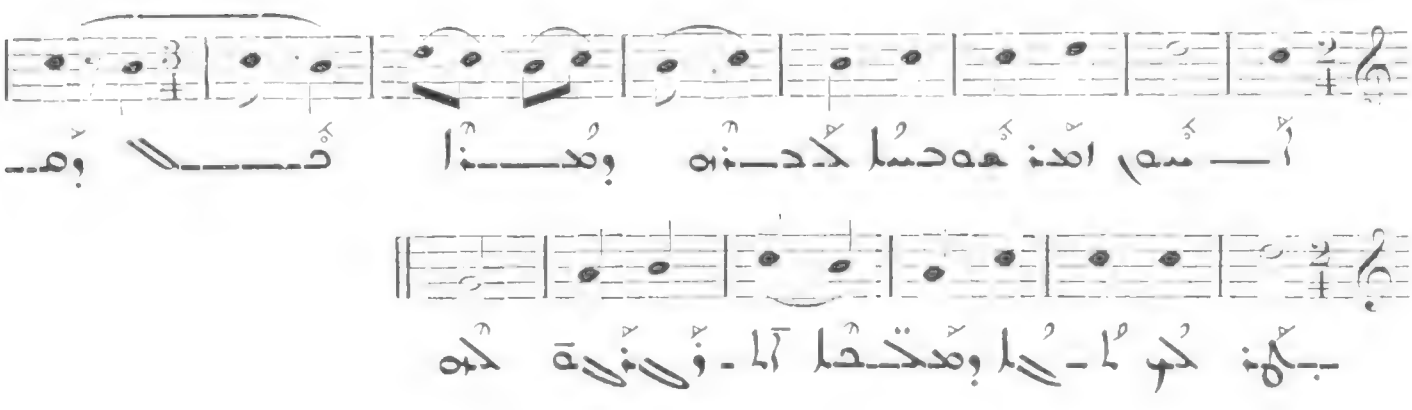

733

Allegro molto

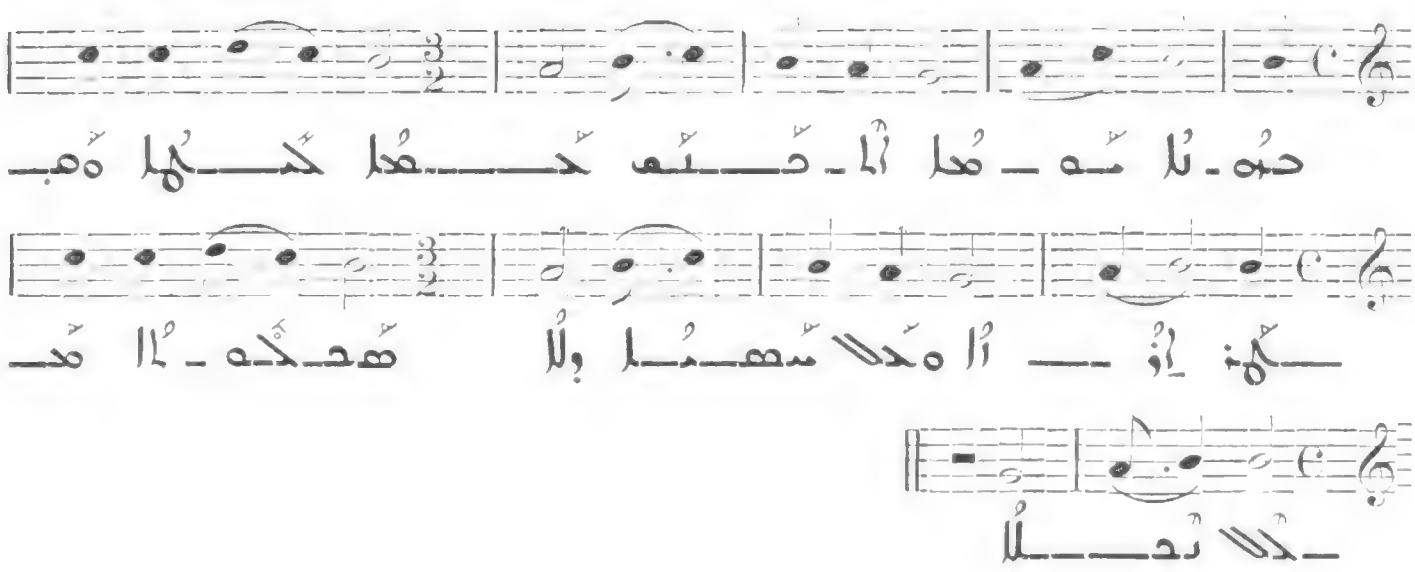

734 bis

Allegro

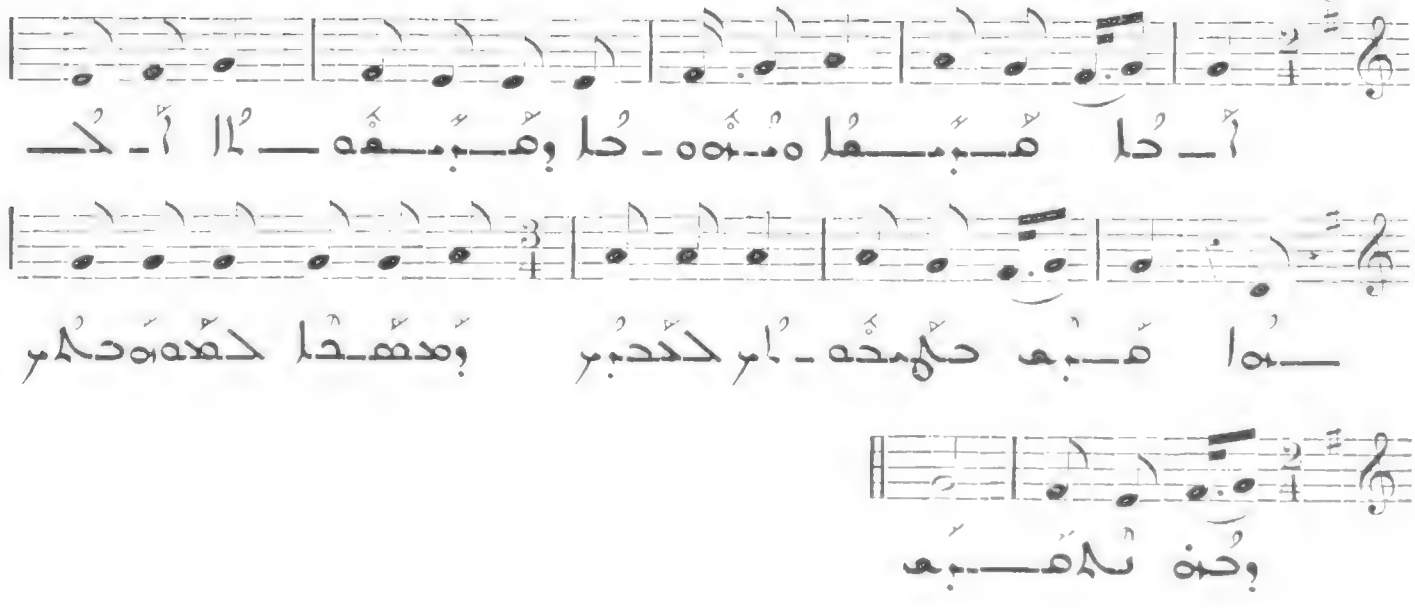

728

Presto

VII

729

Allegro molto

VIII

730

Allegro

VIII

731

VIII

(Cf. N° 672)

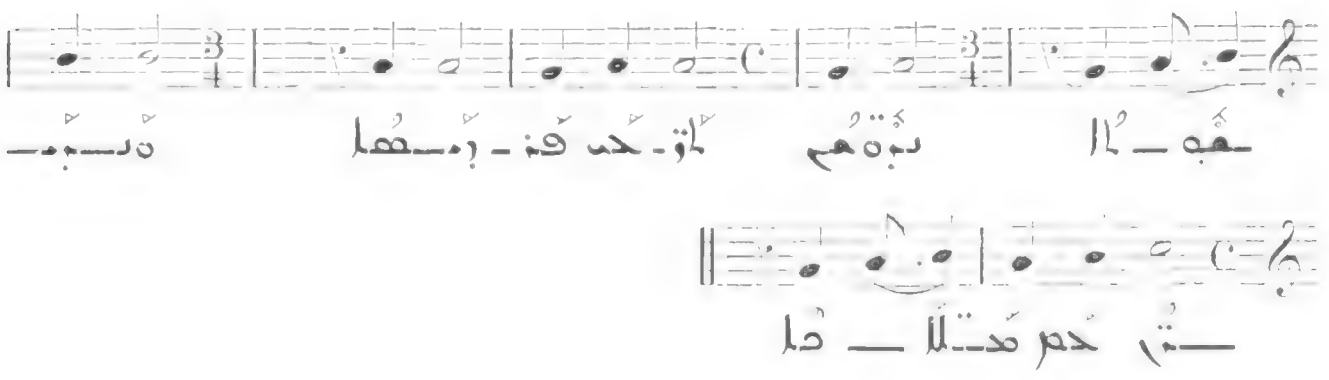

726

V

All. molto

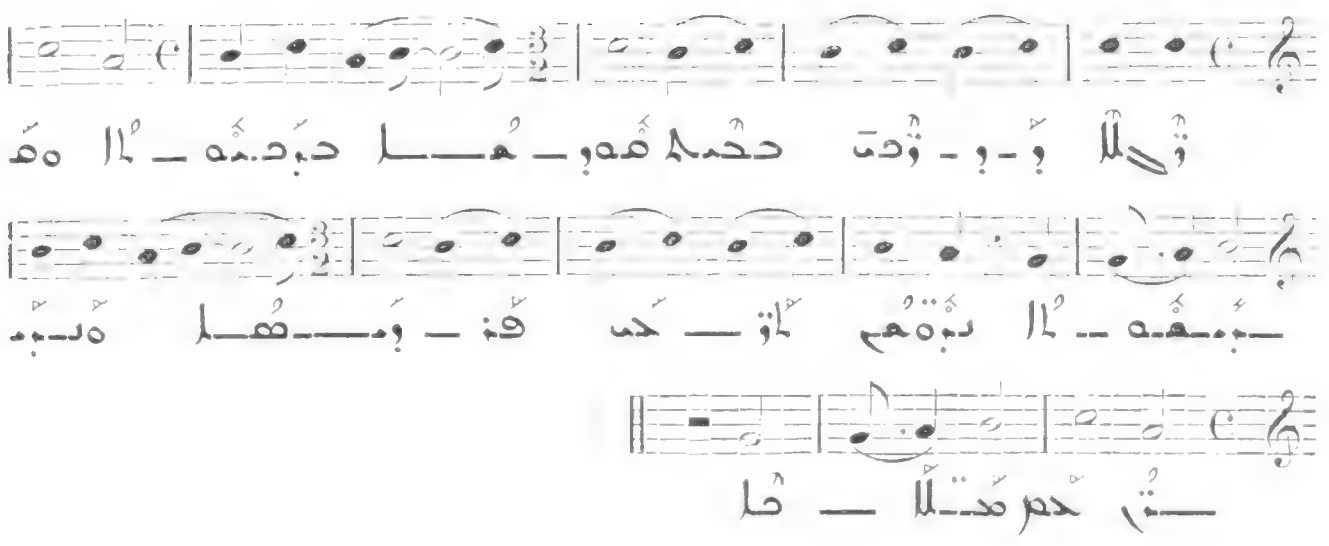

727

VI

Presto

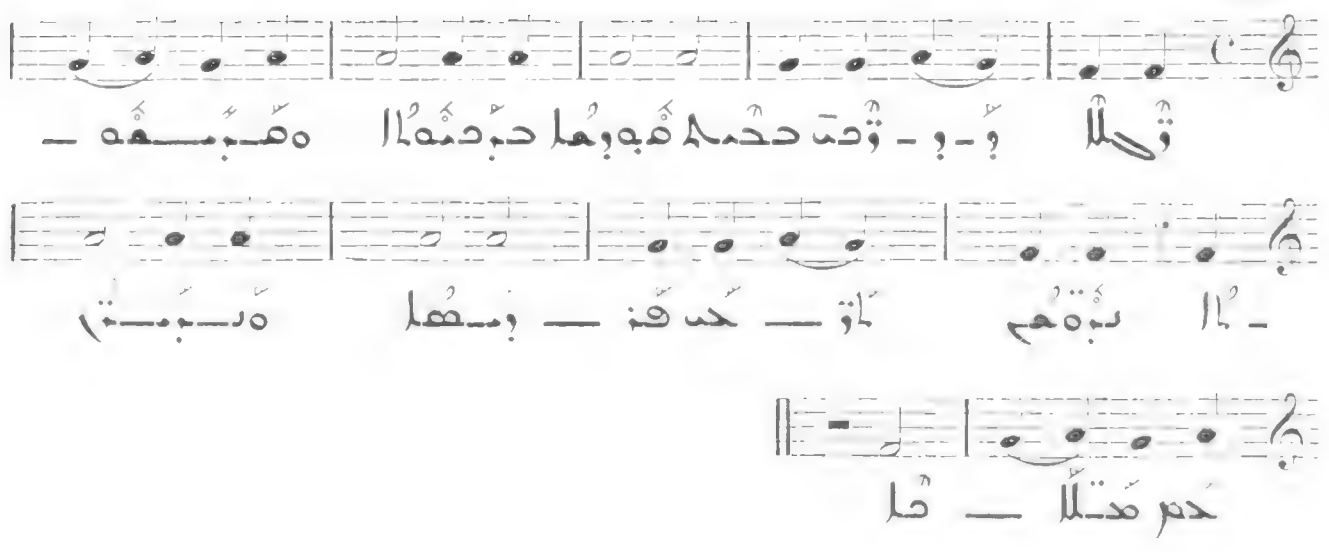

722

Allegro

I

723

Allegro

II

724

All. molto

III

725

Allegro molto

IV

720

Allegro molto

VIII

721

Allegro molto

VIII

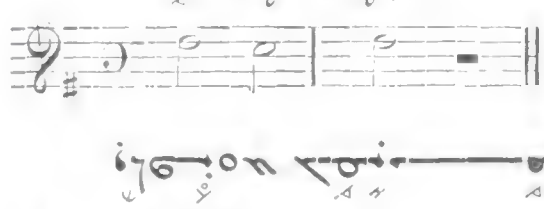

719 מעשה שבעה

Allegro molto VIII

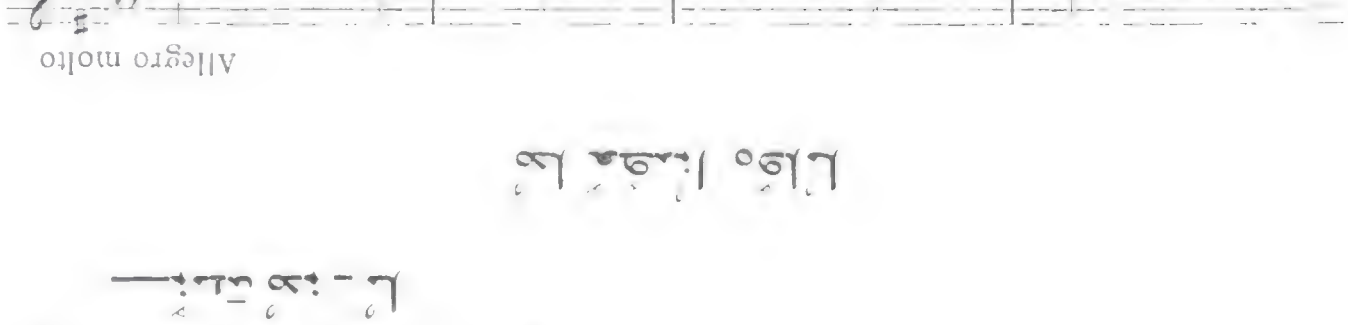

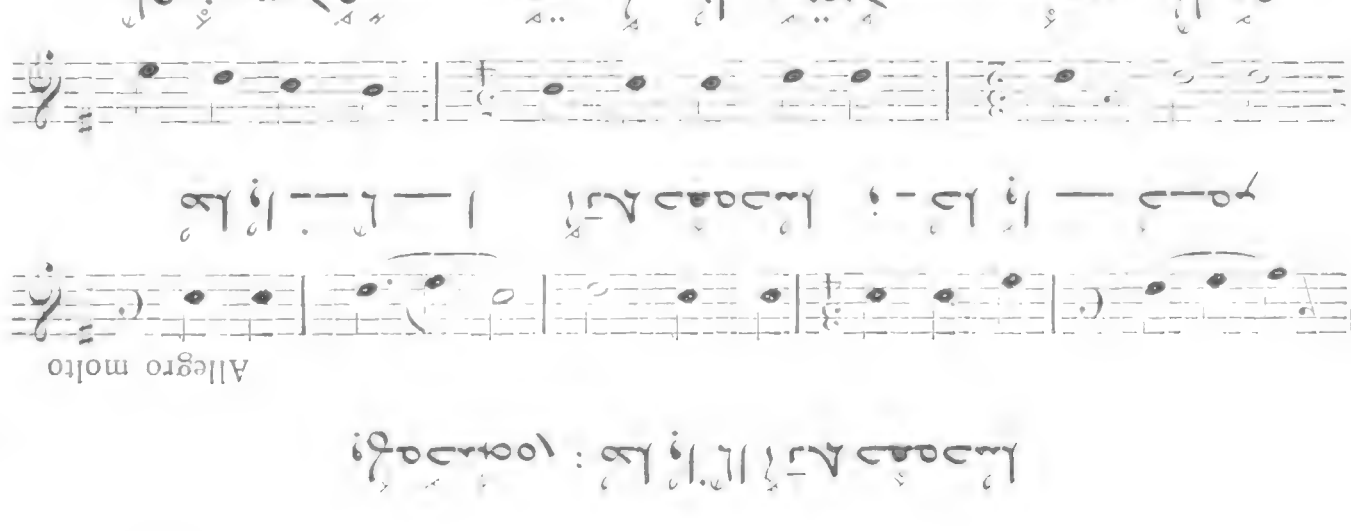

718 מעשה : שלשה דגלים בשלשה

Allegro molto VII

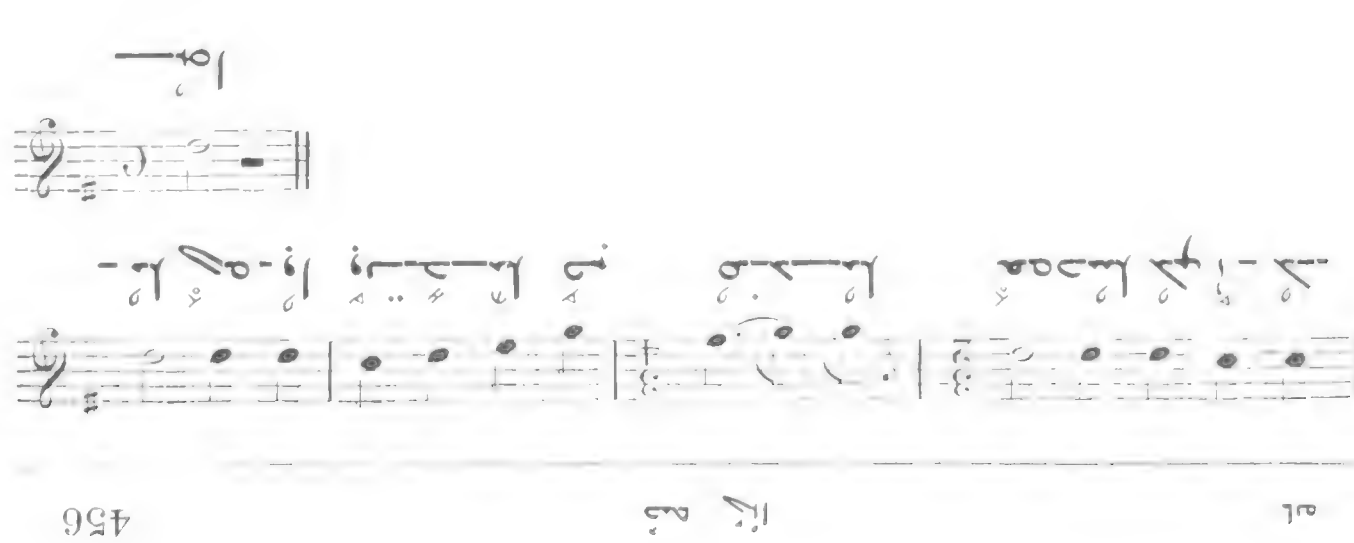

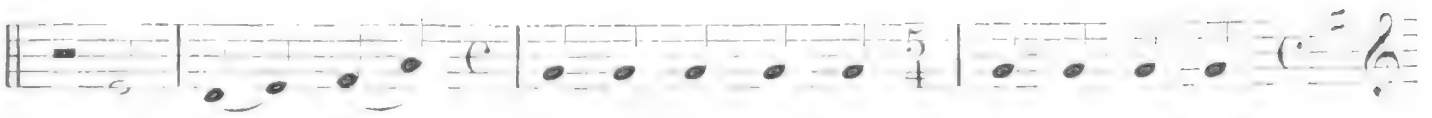

715

Presto

VIII

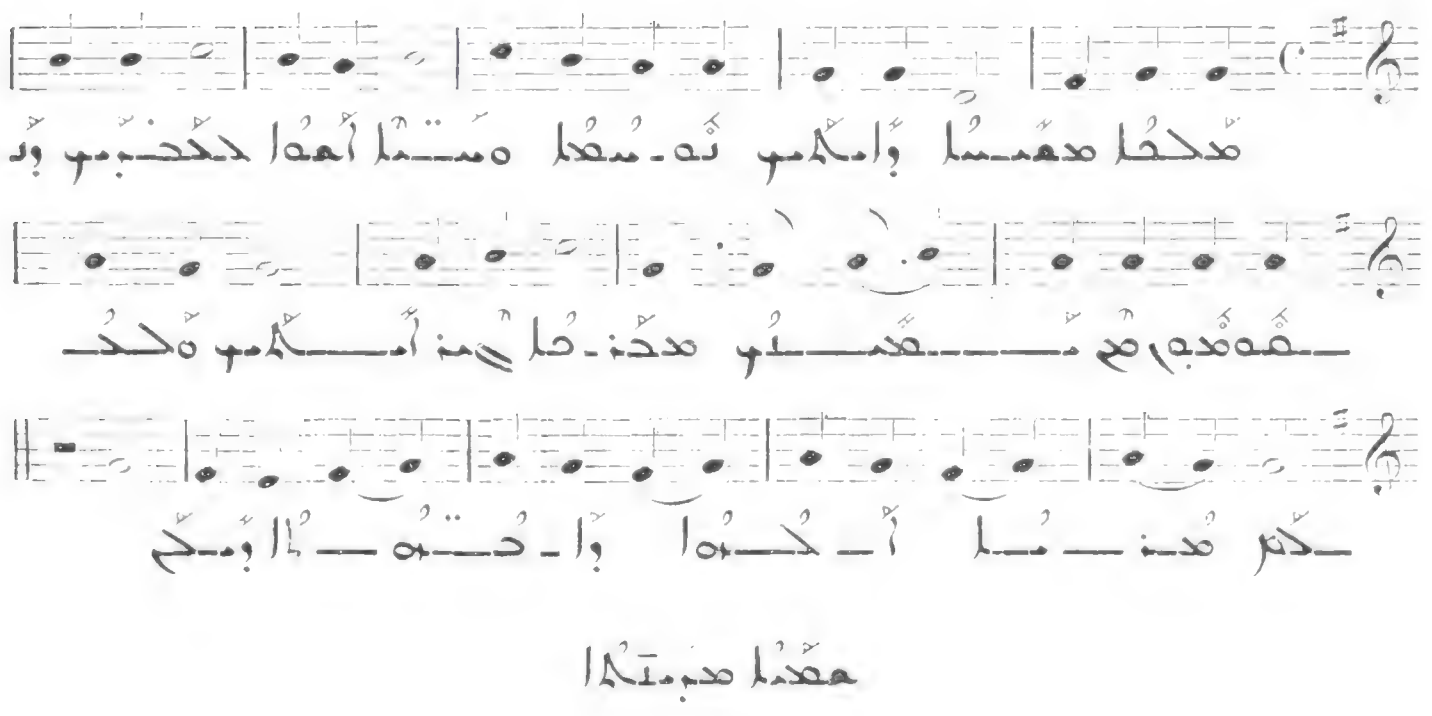

716

Presto

VIII

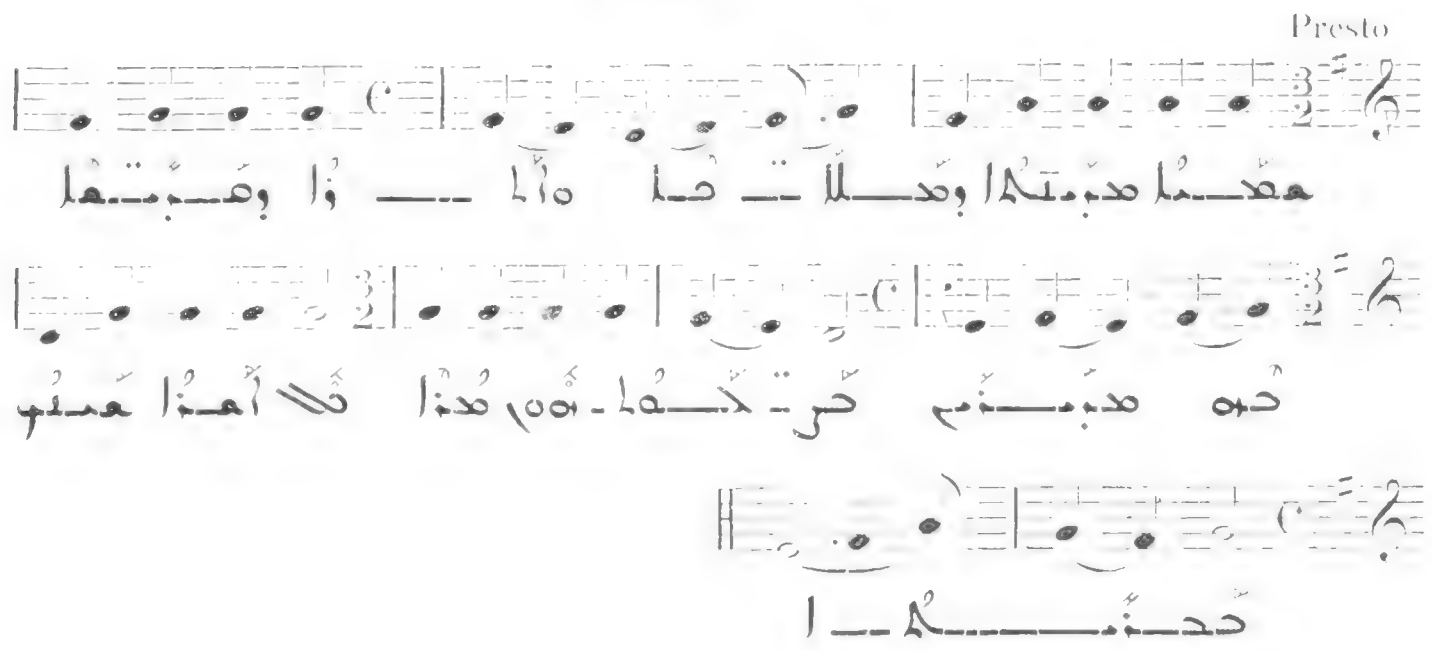

717

Presto

VIII

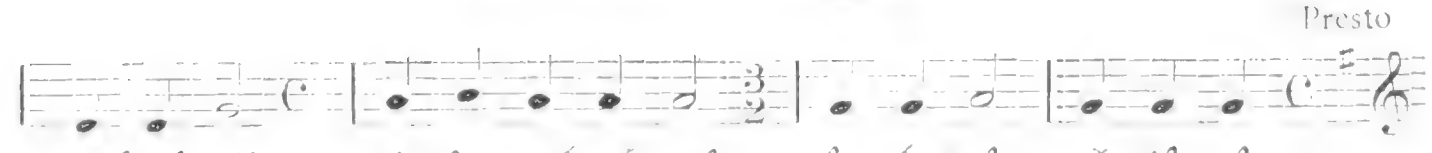

712

Allegro molto

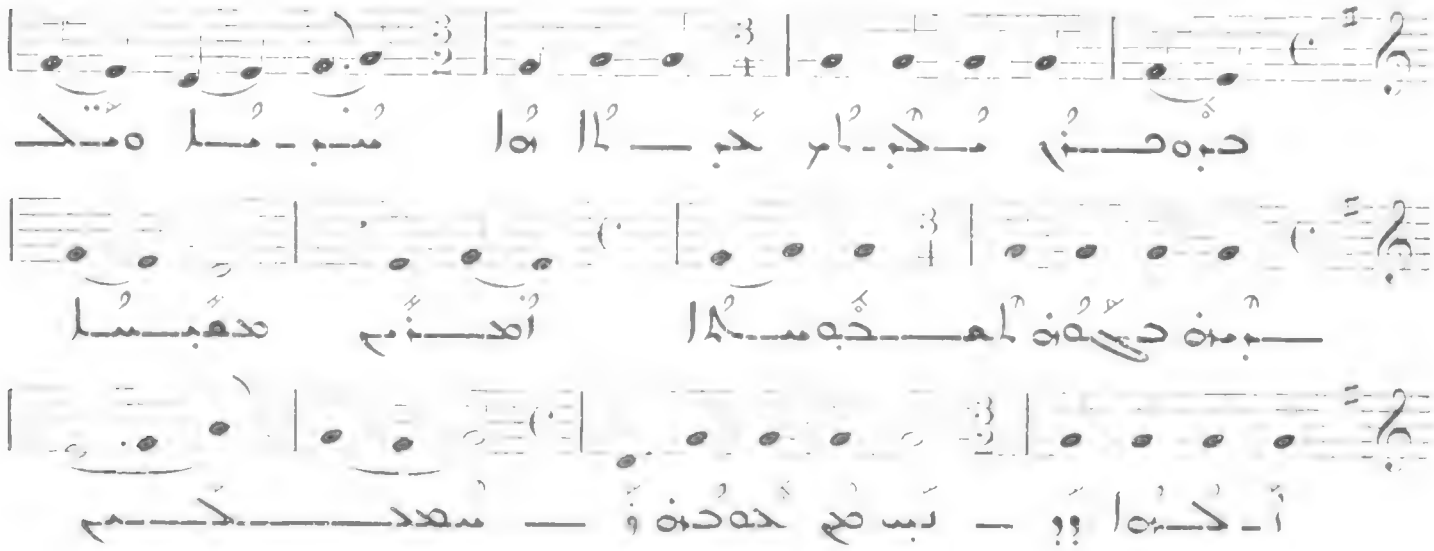

713

Allegro molto

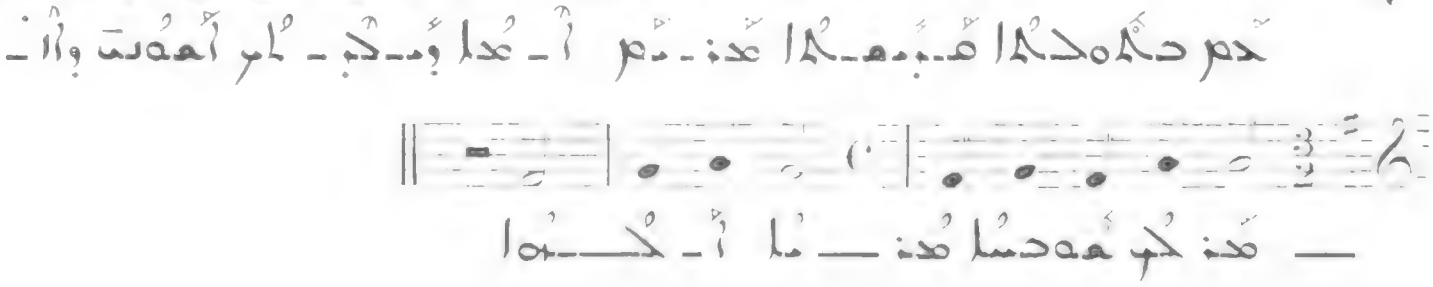

714

Presto

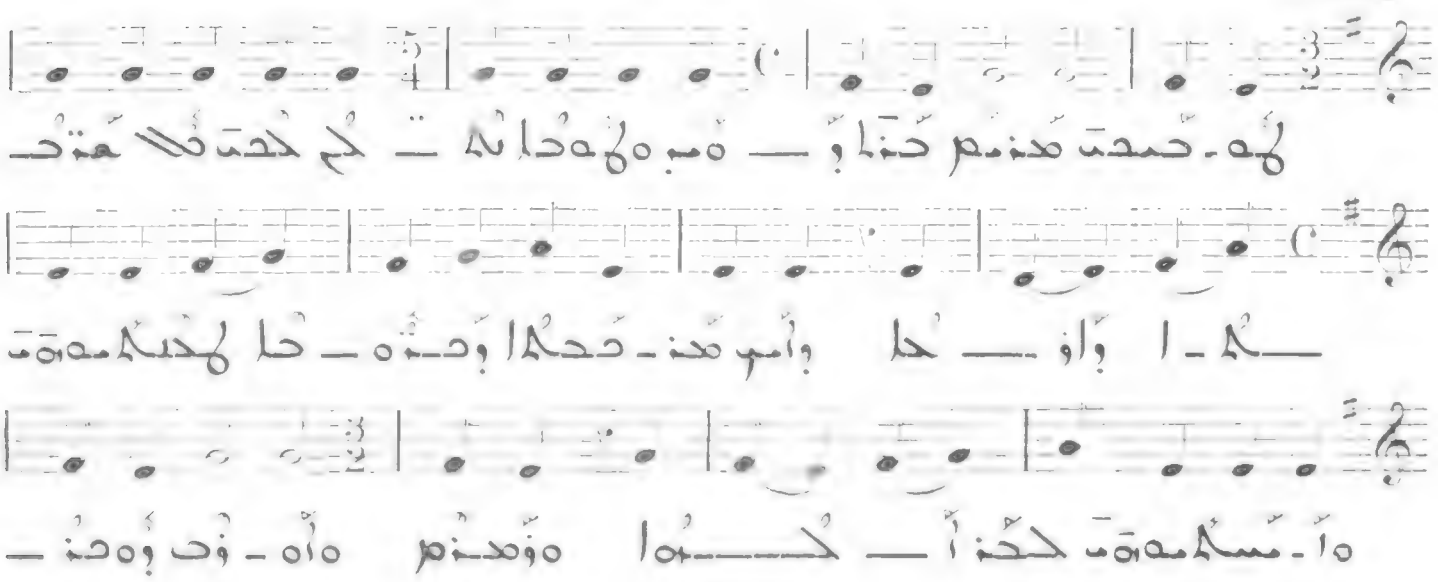

709 سبهه حكم هنت سبهه حكم

Allegro molto

VII

سبهه حكم هنت سبهه حكم حقبها وهنس

هنه لمر ةحتفها وهحمت

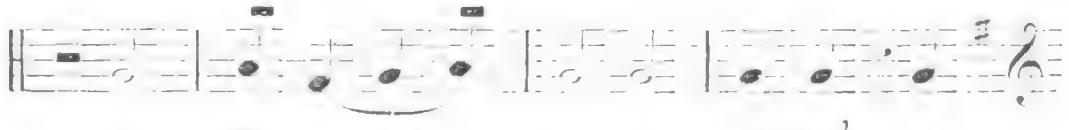

كم لا لمو ضن كم هنسهنا

710 حب هنت وهضنا لهذا . لمو : هب هو هنما

(Cf. N° 615)

711 قهذهم أحلت كم

Allegro

VII

قهذهم أحلت كم وهتها وحعفسا

ههذا لا لحكم هعنا لـ ضنا

هو هذا هتمنا وهتحد حعفسا ههذا

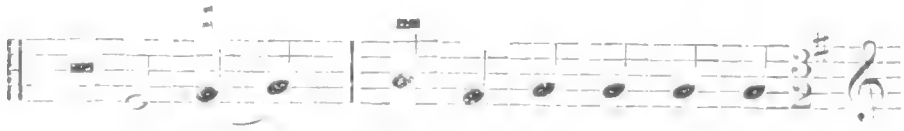

ابنا حذكم لا لحكم

706

All. molto

VII

707

Allegro molto

VII

708

Allegro

VII

III

V

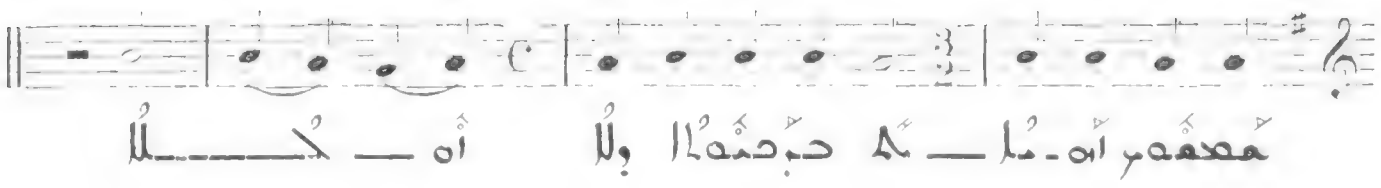

704

Presto V

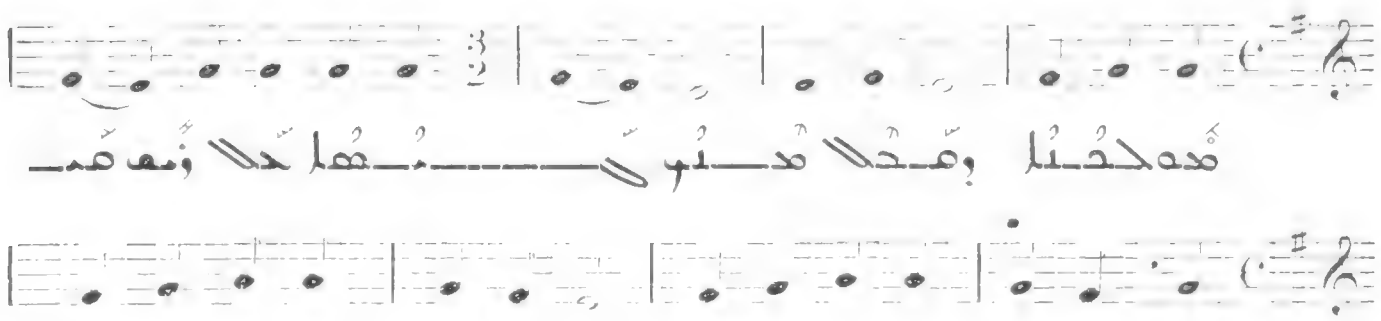

705

Allegro molto VI

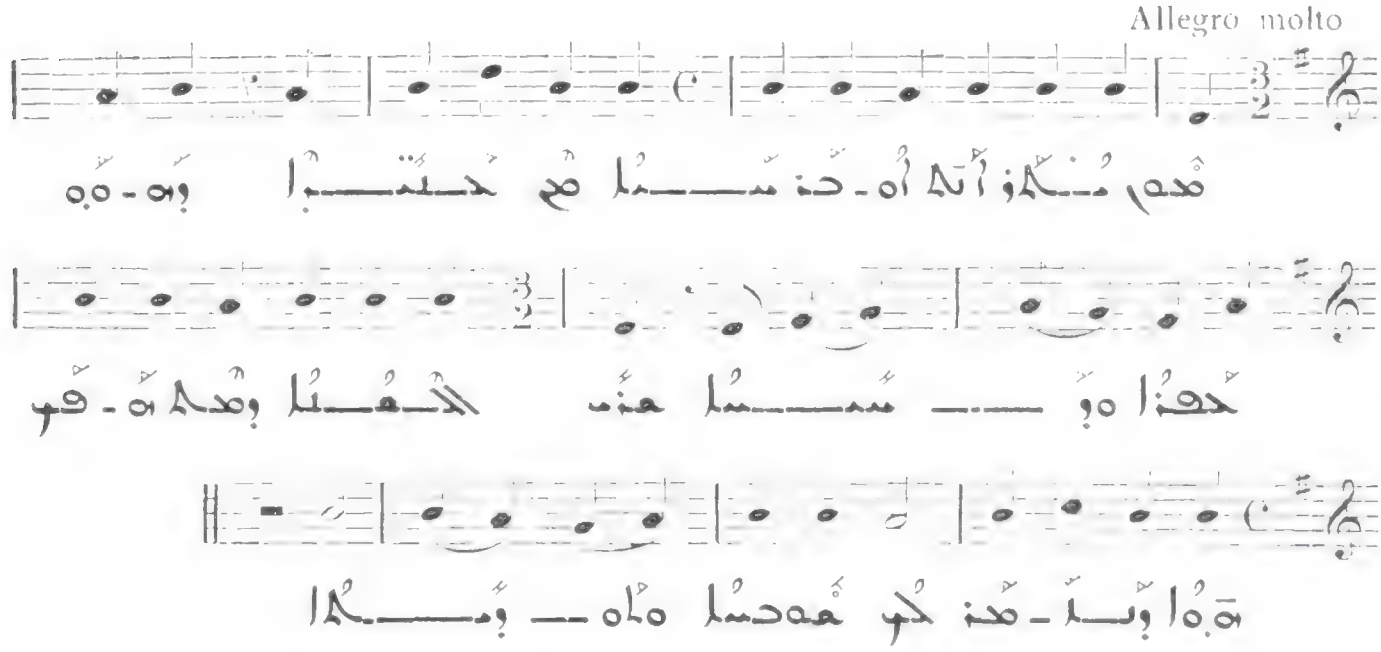

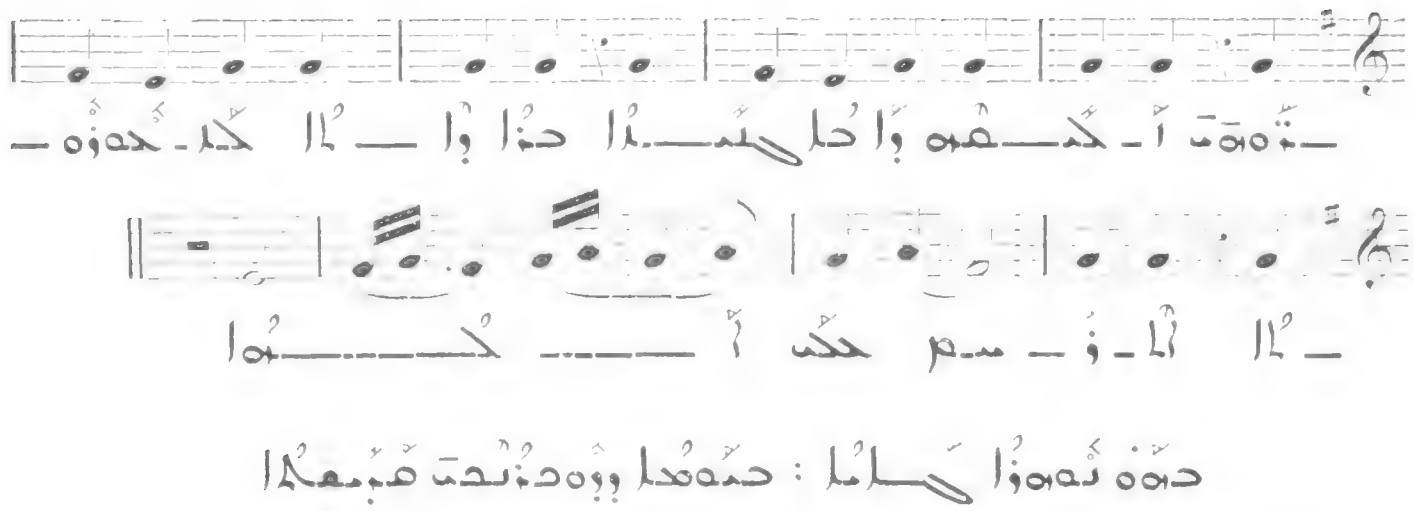

701

Allegro molto

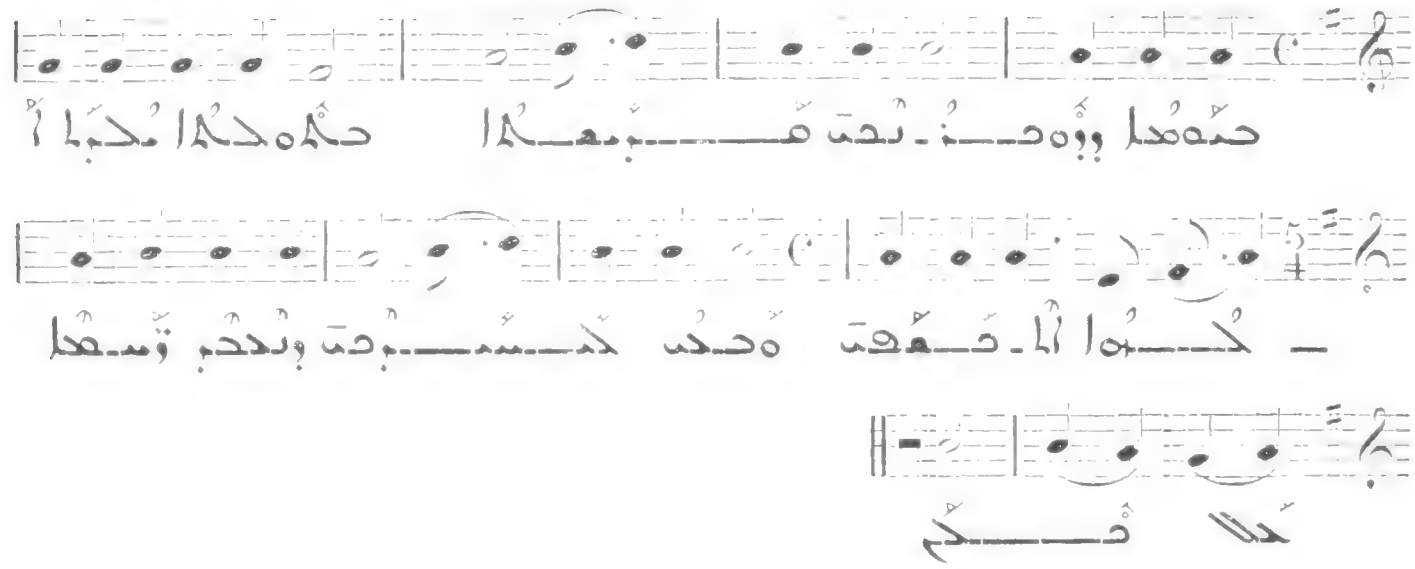

702

Presto

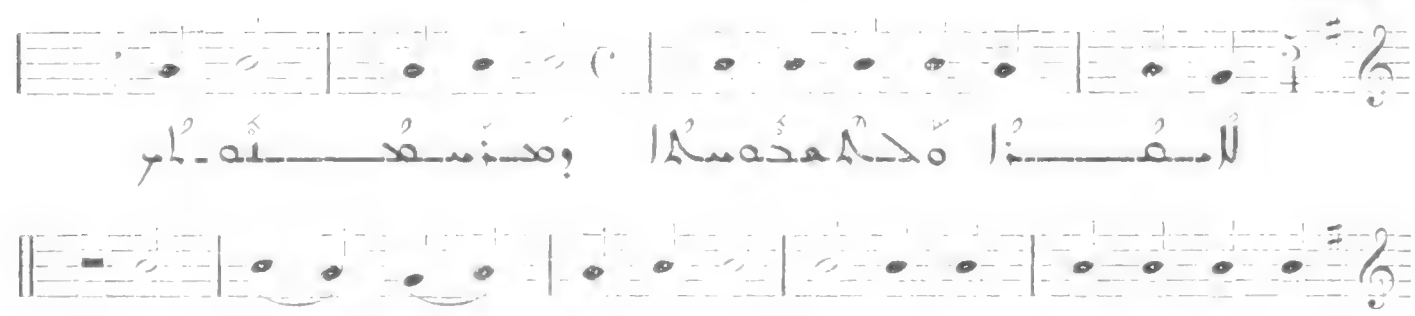

703

Presto

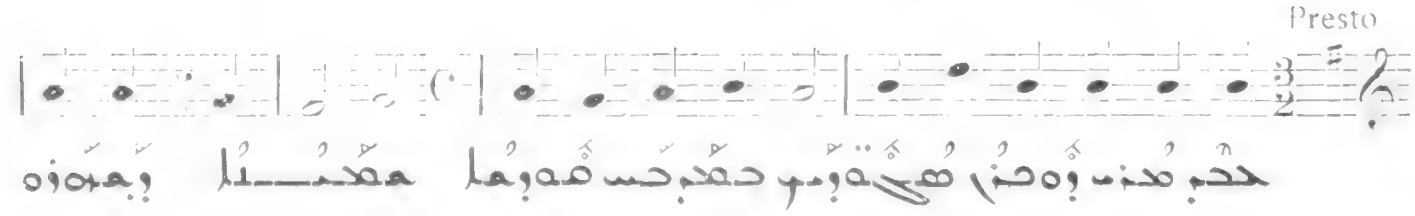

698

Presto (bis)

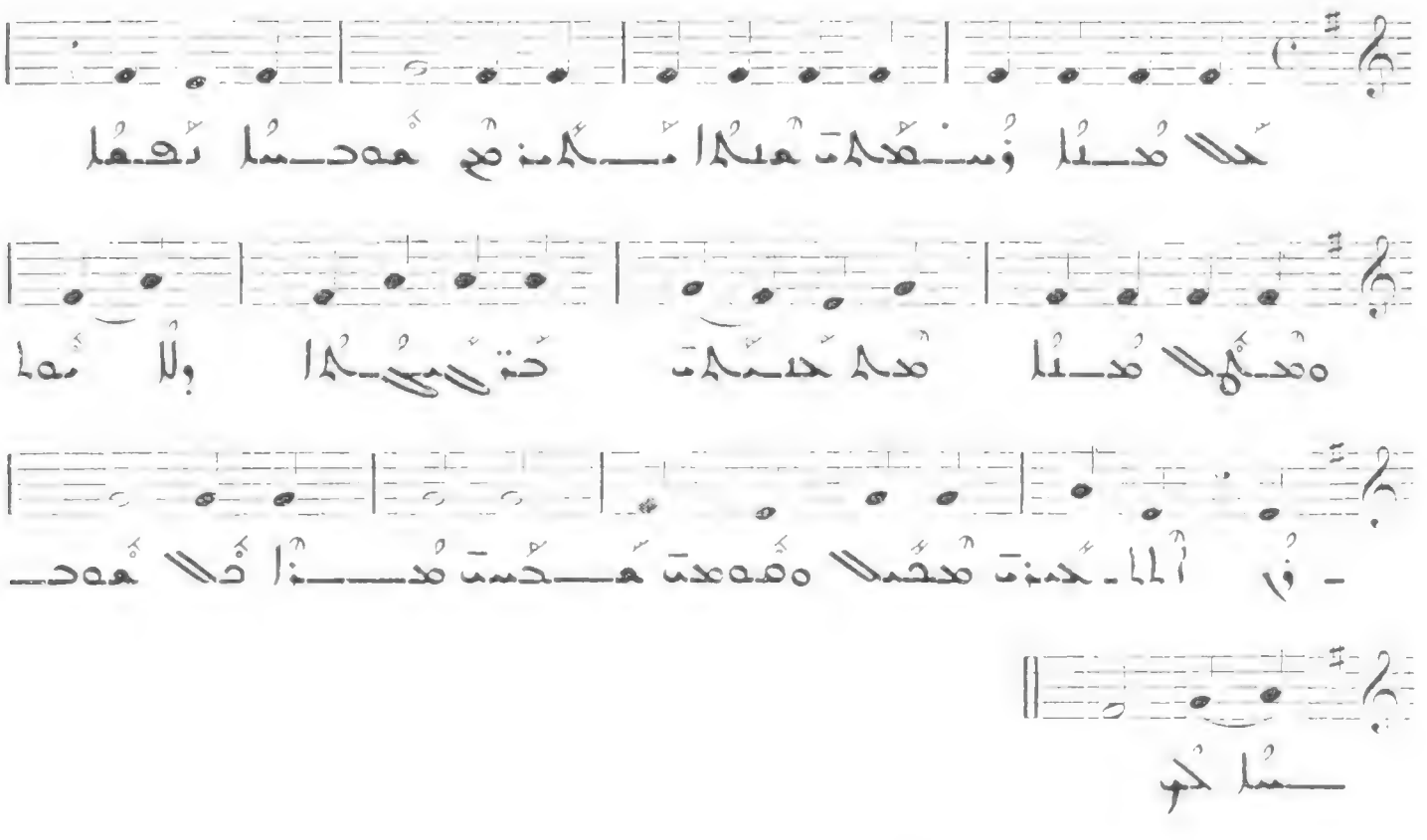

699

All. molto

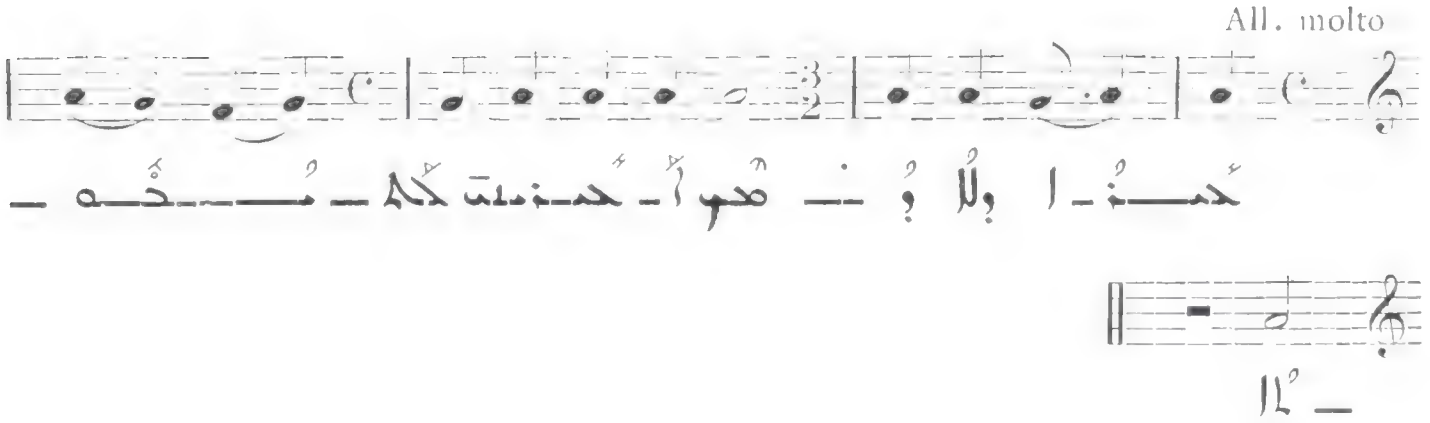

700

Allegro

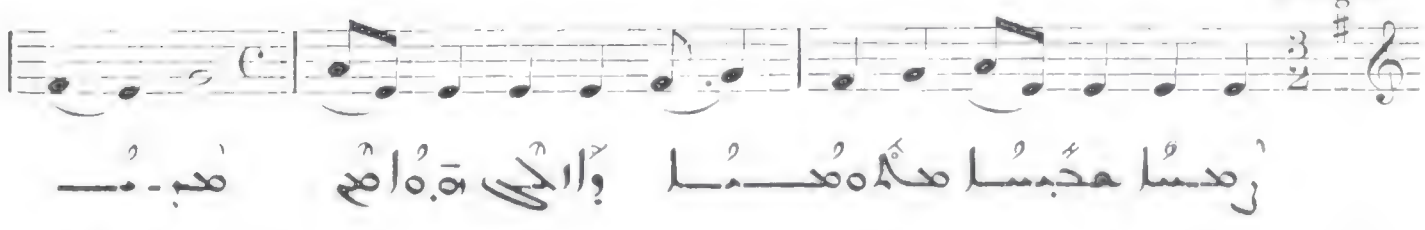

696

ٱلْحَمْدُ لِلَّهِ : ٱلْإِخْلَاصُ كَذَٰلِكَ

Allegro

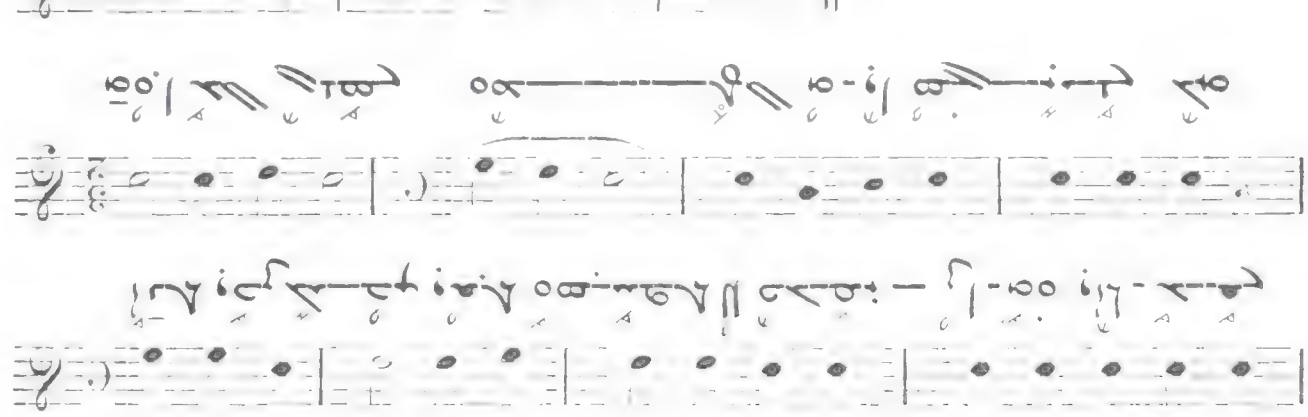

697

ٱلْحَمْدُ لِلَّهِ

All. molto

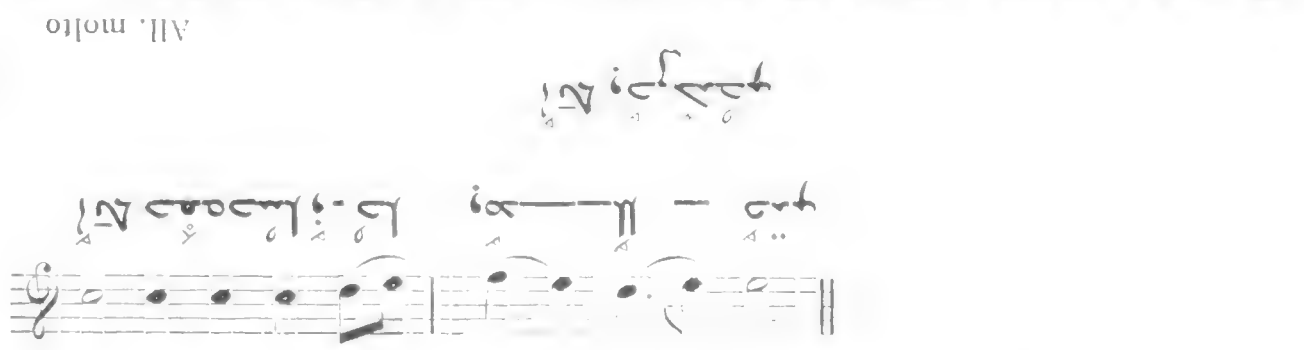

698

ٱلْحَمْدُ لِلَّهِ

Presto

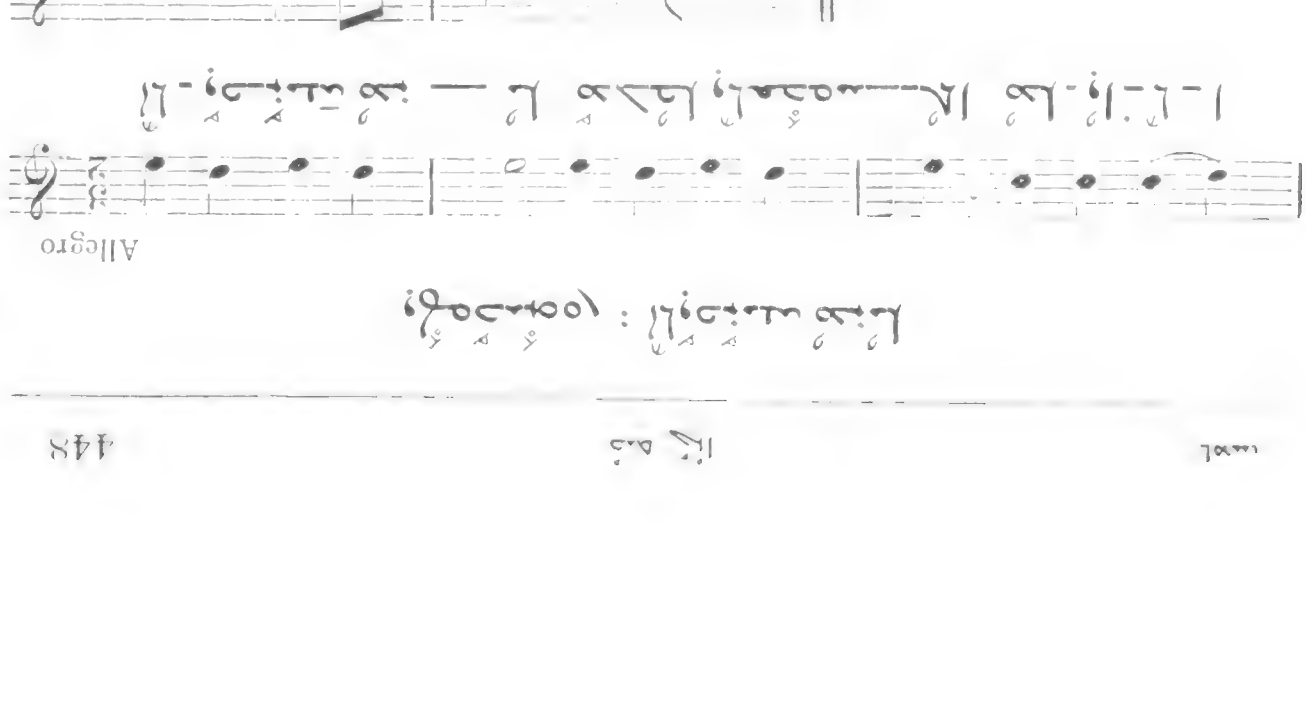

692

Allegro molto

VIII

693

All. molto

VI

694

Presto

VI

695

Presto

VI

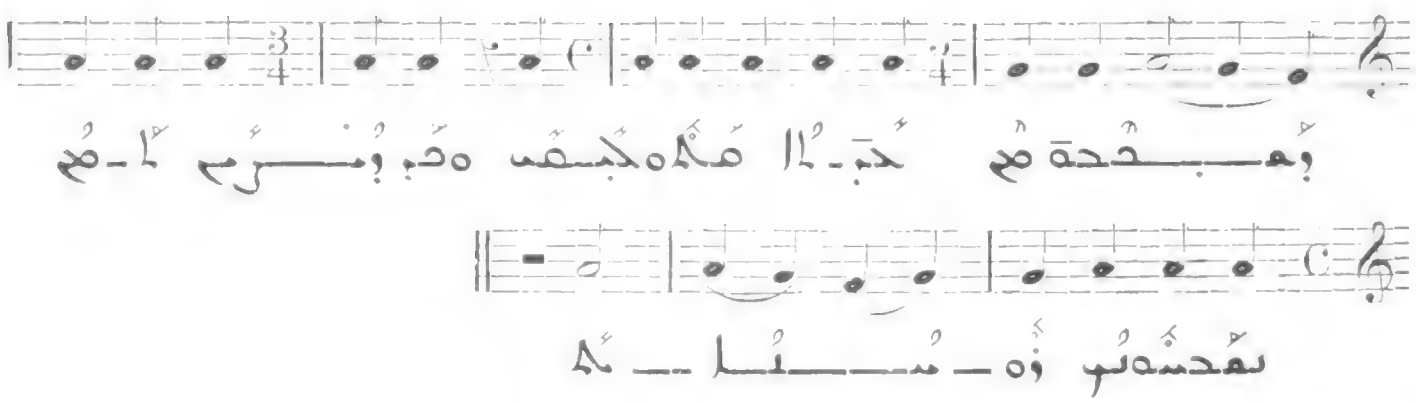

689

Allegro molto VI

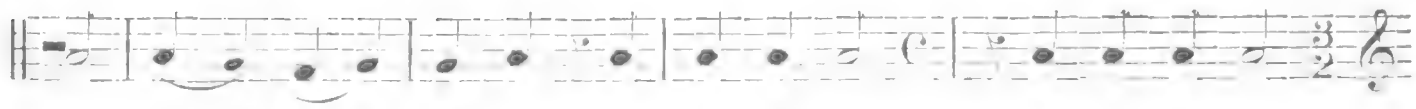

690

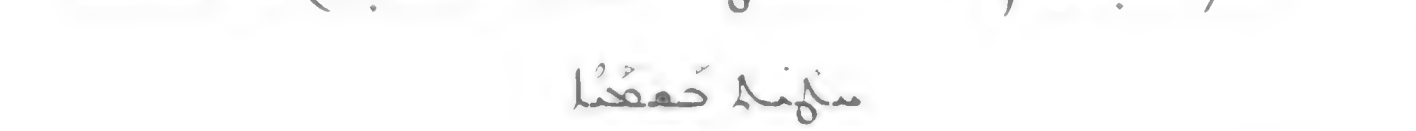

Allegro VI

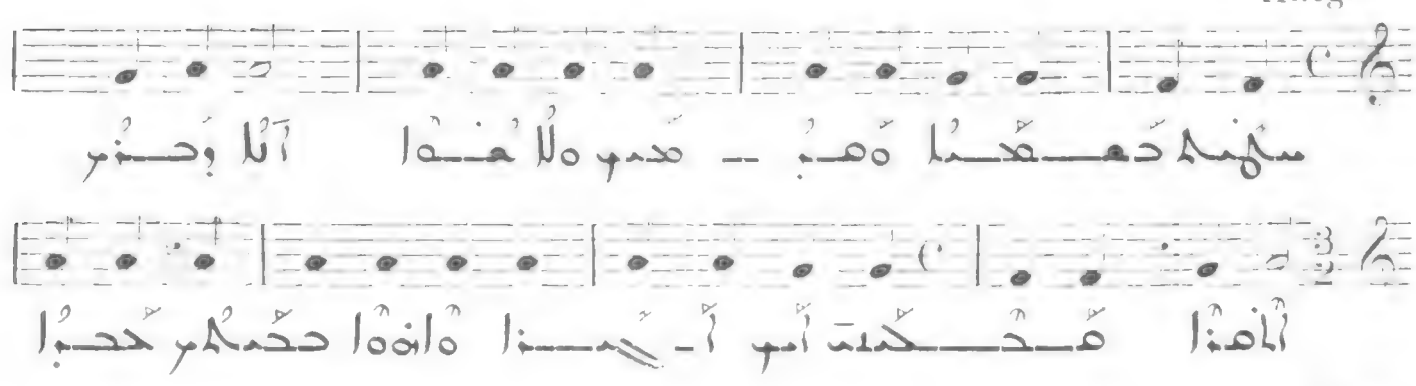

691

Allegro V VIII

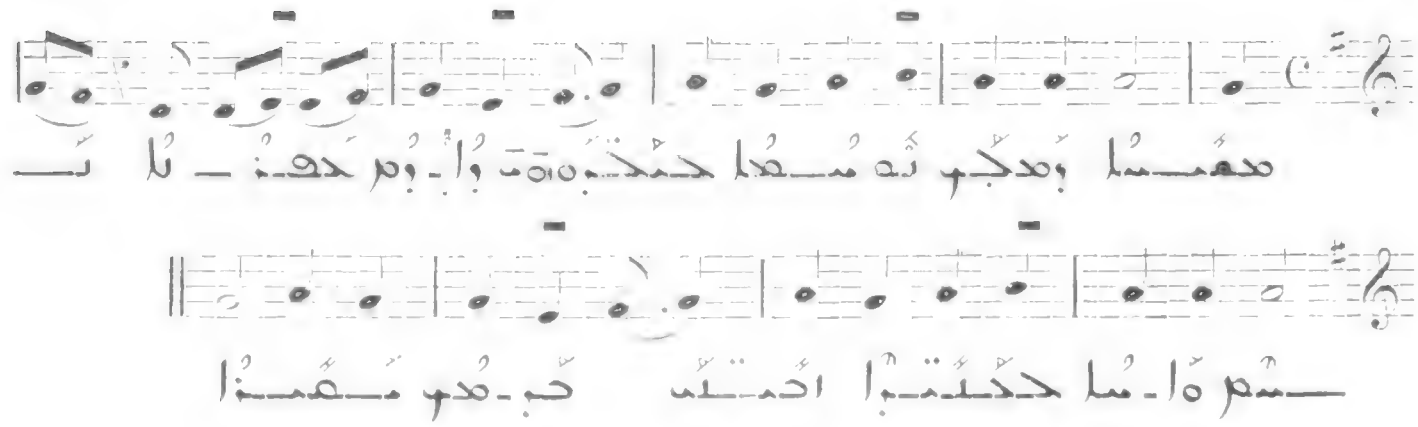

686

Presto

VI

687

Allegro molto

VI

688

All. molto

VI

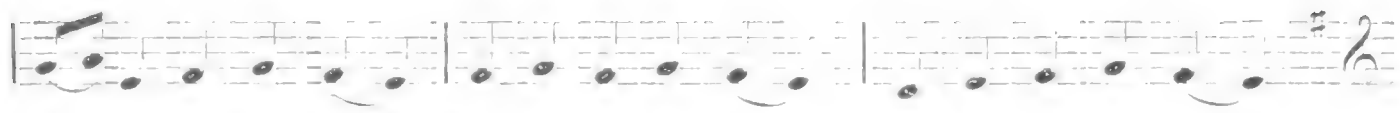

684

Allegro molto

V

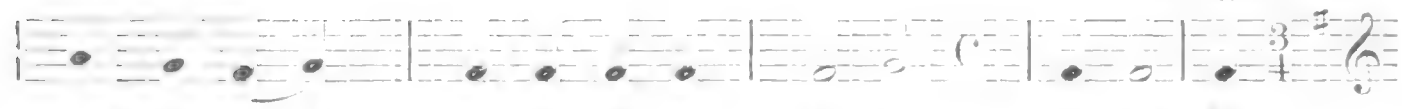

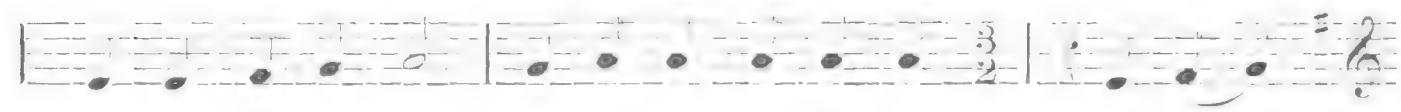

685

Presto

VI

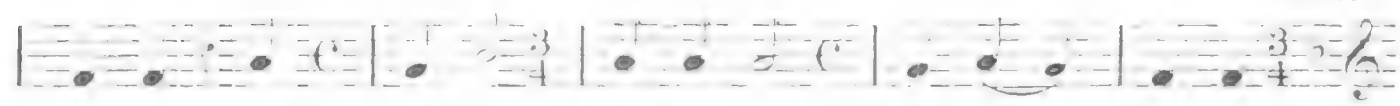

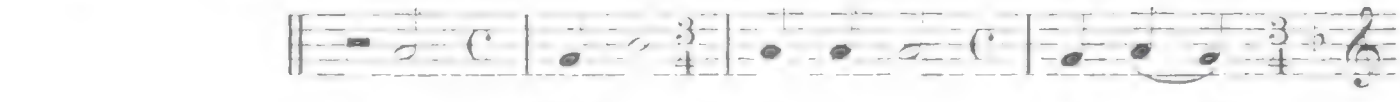

682 حدو لصوبا كالذا : دعلا بالاوذ سلا قلق

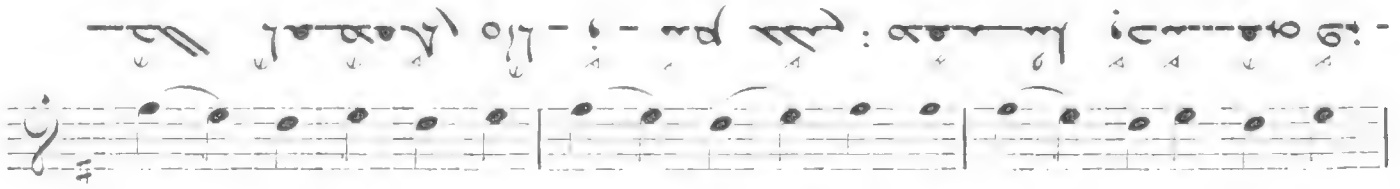

دعلا بالا ٥ - ذ سلا ق ف ك حبلد لذ ٥ دعلا بالا

بهو ك ٥ ح ٥ ٥ ٥ ٥ لد ك لا لا ٥ ك لا

683 دعلا بحدو ف نبق

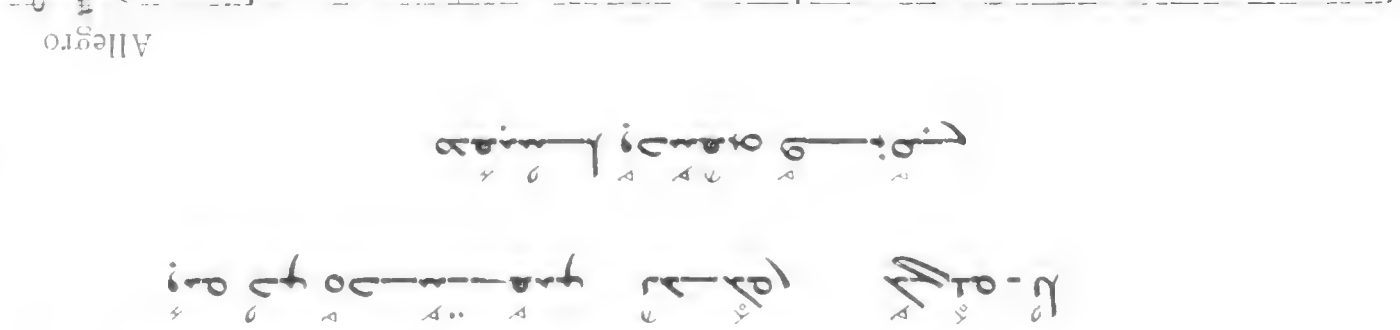

دعلا بحدو ف ن ف ك حبلد لذ ٥ دعلا بالا ٥ - ذ سلا ق ف ك

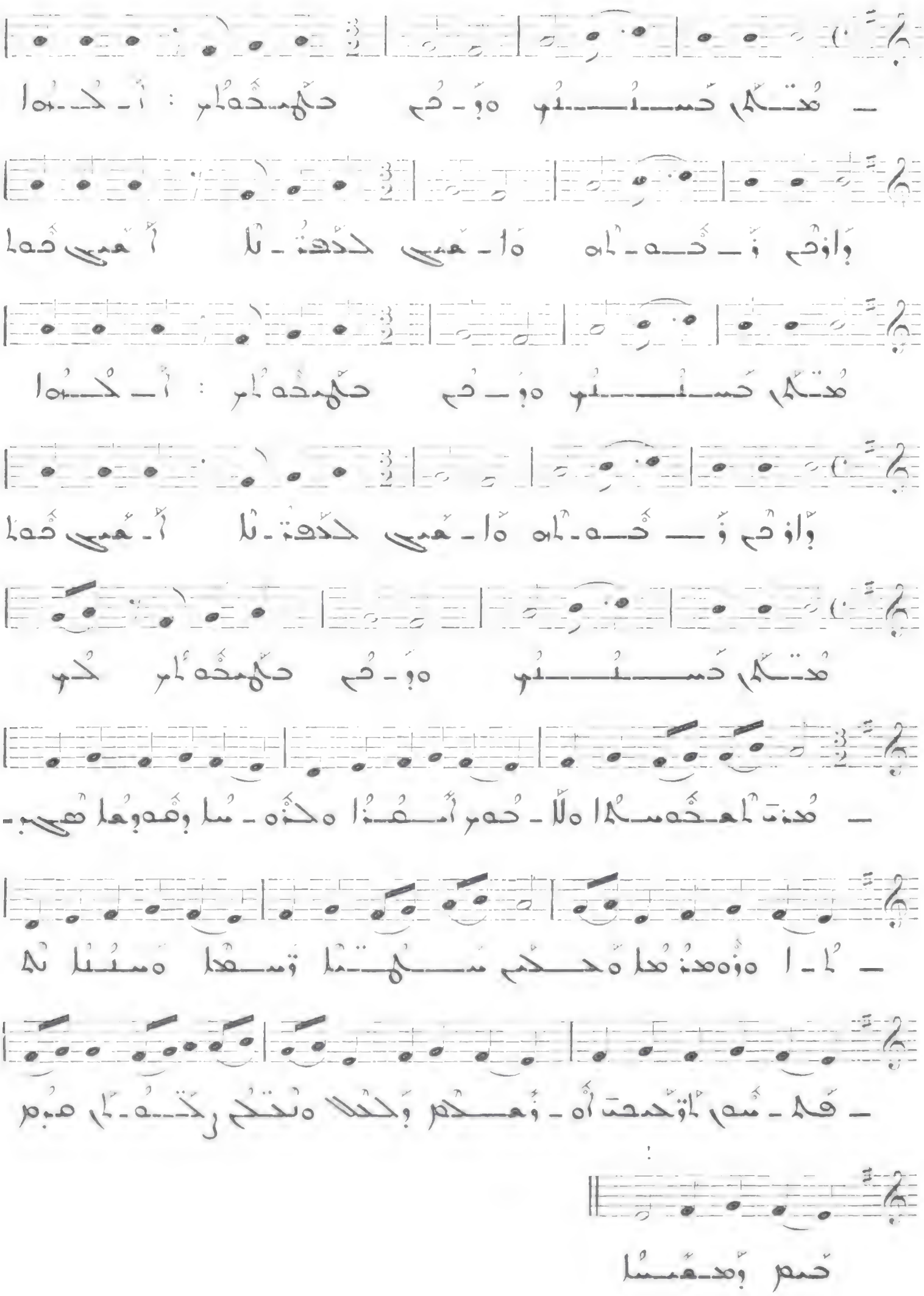

681

Allegro molto

V

679

Allegro molto

680

Allegro moderato

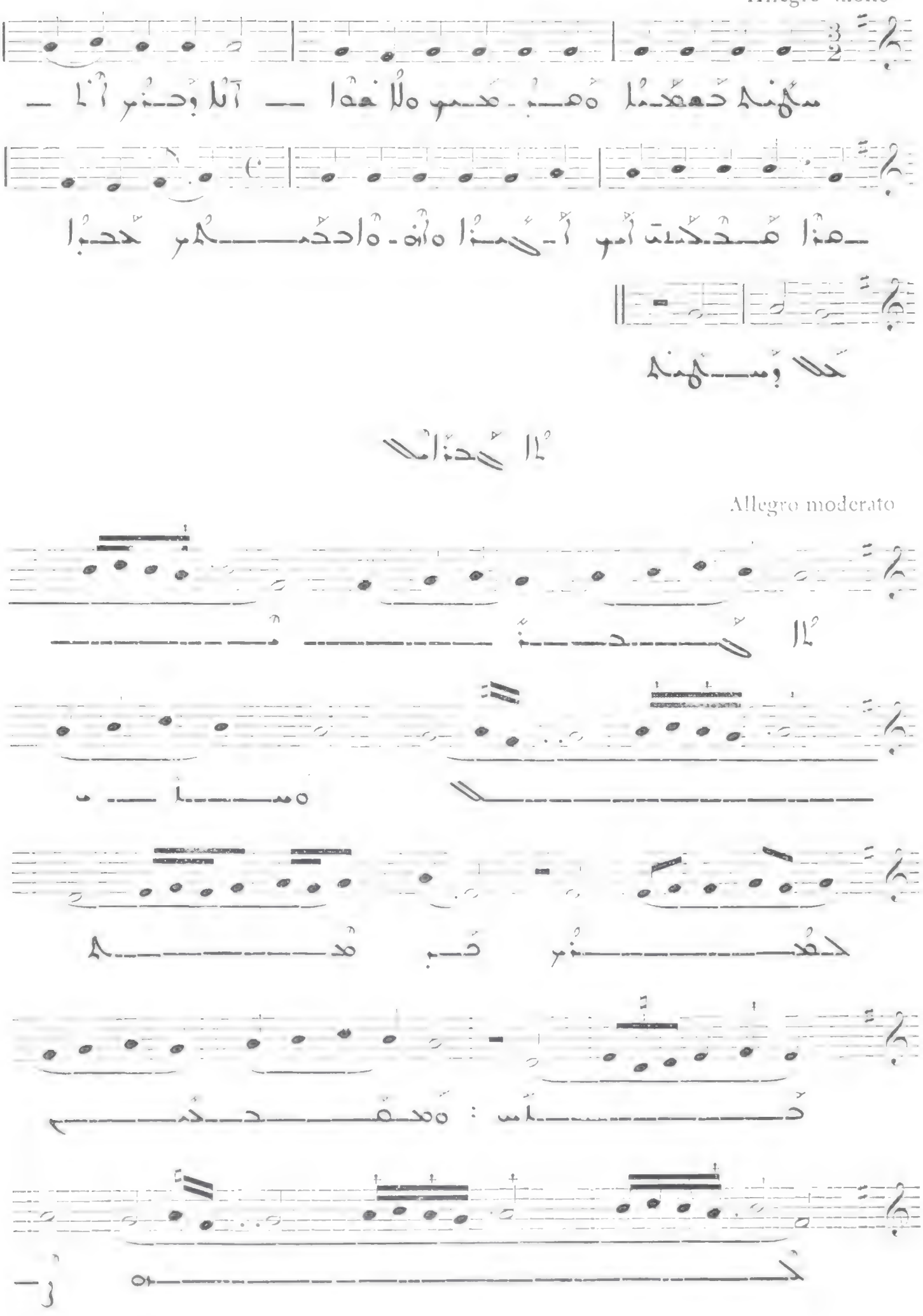

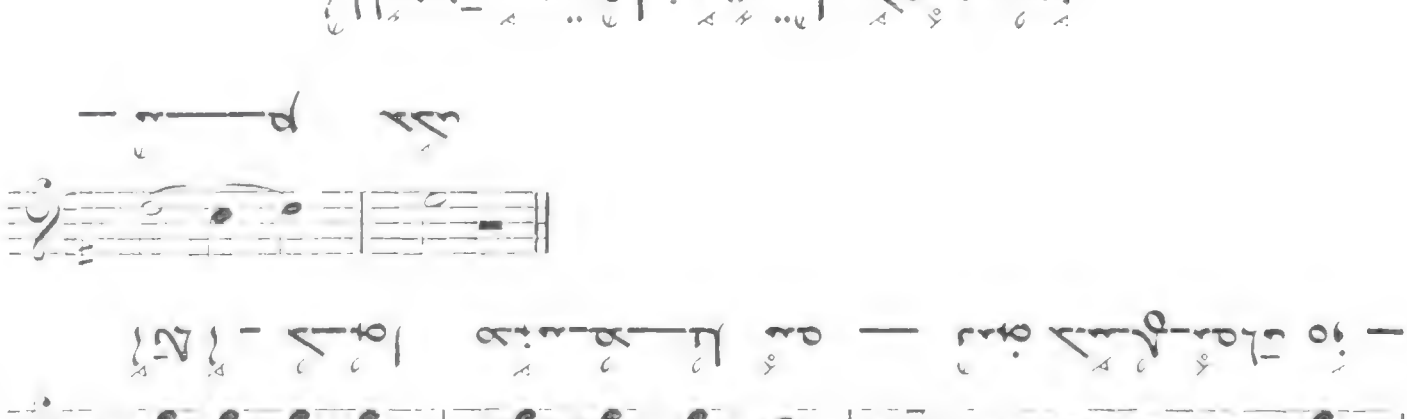

677

مرد مرده را دید

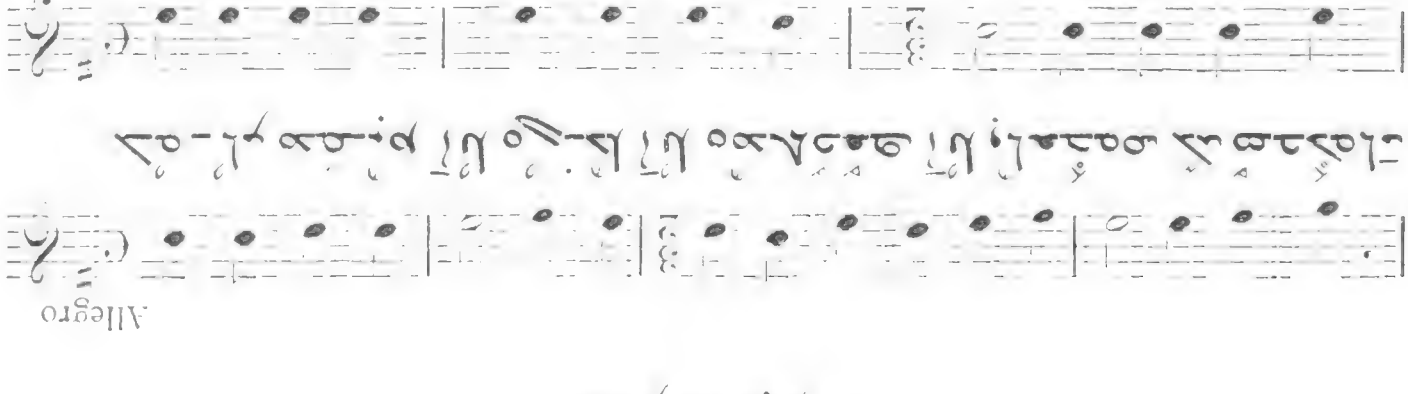

678

آیا مرده دیده است : مرد مرده را دید

674 مدڪمنڏا : مُنڏا ماُوهـ وَنڤَبِم

Allegro

V

مُنڏا ماُ ـ وهـ وَنڤَـــبِم مَدڤَـــڪُس ڪُم حُنَّه ـ مُا مَدمَـــ

ـــڪُت ڪُم مَنڏا ـ مُا امَّمنڏا لڪَـــڤ ـ ڤ مَقوهَا مَـــبَمڤ

مَـــبَمڤ مَـــبَمڤ أ ـ ڪُـــها سَمِ ڪُم حَتَّمڤَمِ

ـــمَـــنڏا

675 حَنَّبِ وَسَّبَ ڪَمڤَـــنڏا

Allegro

V

حَنَّبِ وَســـَّبَ ڪَمڤَـــنڏا مَاهـــرَّس لَلاَ ـ حَـــ

ـــنڏا حَبَّمدَنـــ ـ ـا وَمڪَـــنَّڪـــا رِڪَـــ ـ لَه لڪَبَّو ـ ڪُم

676 مڤَـــنڏا ڤَمحسا اُمـــنَّمِ : حَنَّـــبَّا لڪَه وَّمڤَـــدَّمِ

Allegro

V

حَنَّـــبَّا لڪَه وَّمـــڤَـــدَّمِ وَمنَّســـڤَـــدَّمِ ڪَمڤَـــنڏا

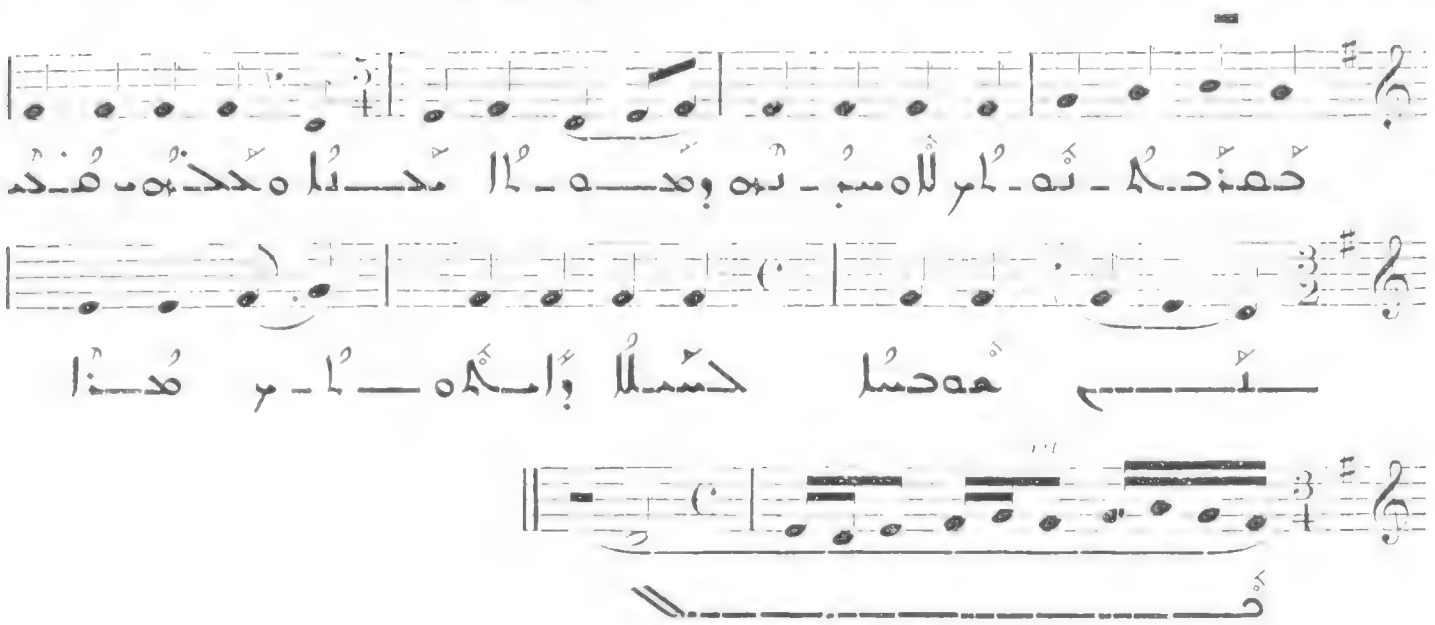

671

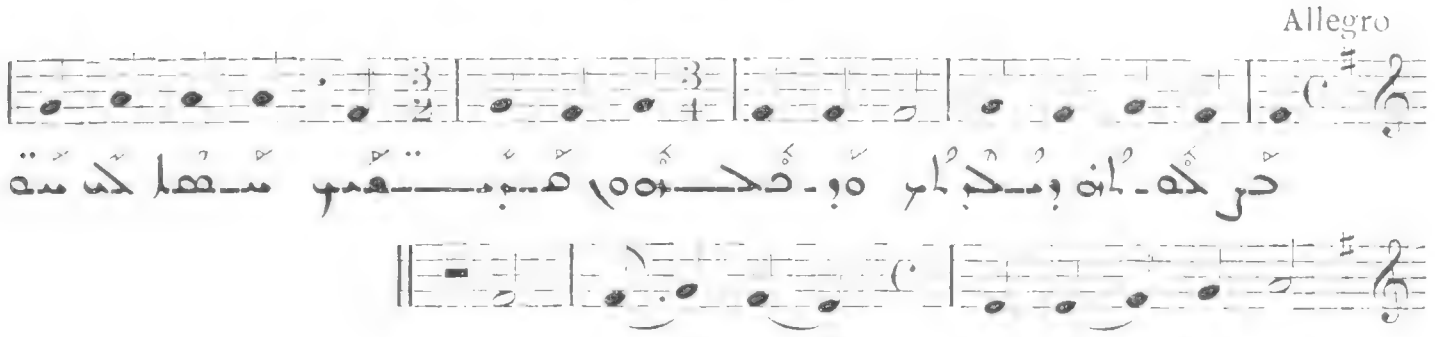

672

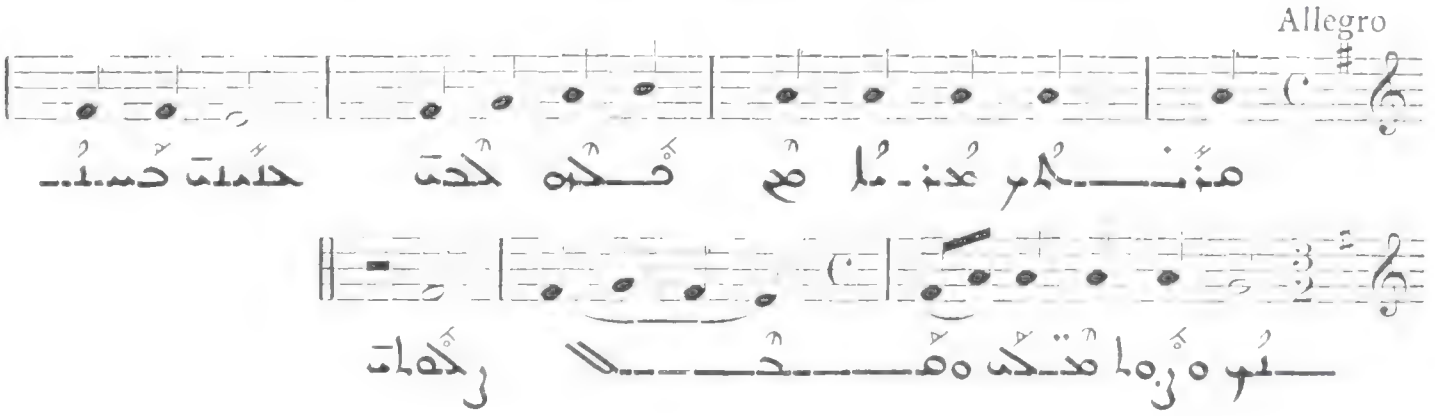

673

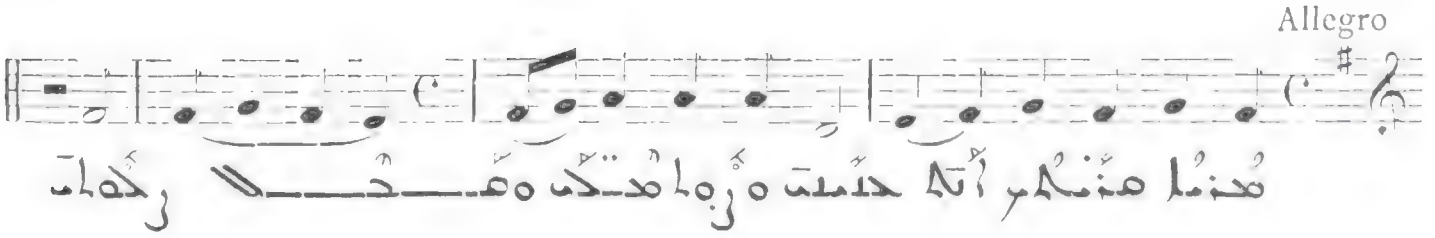

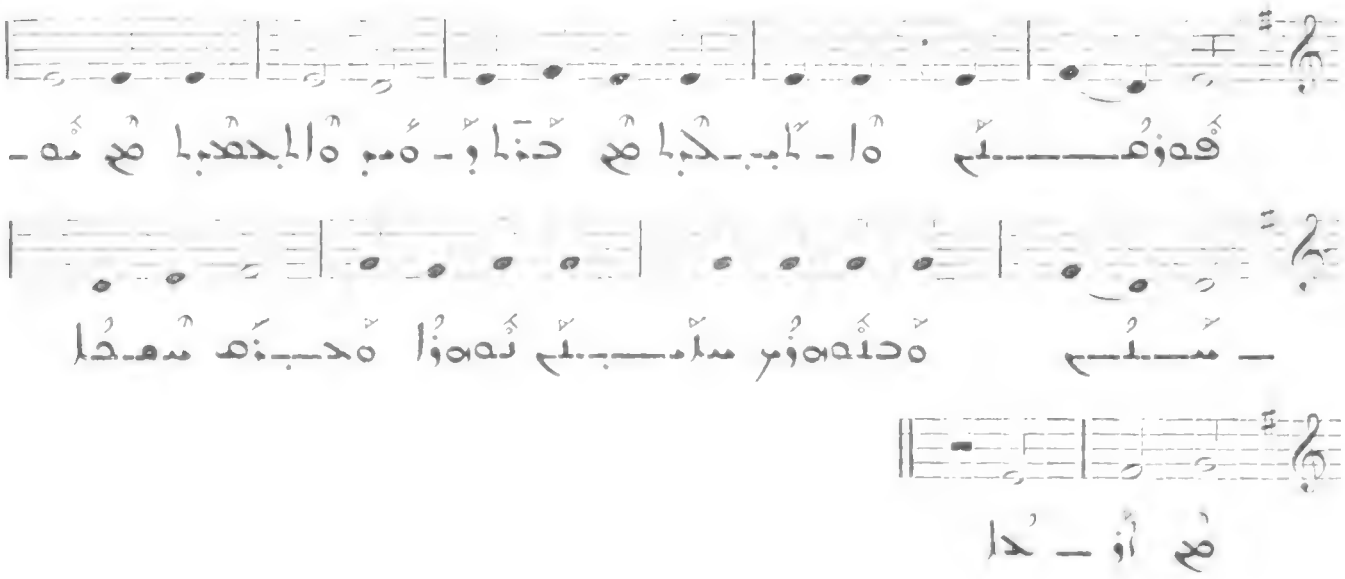

668

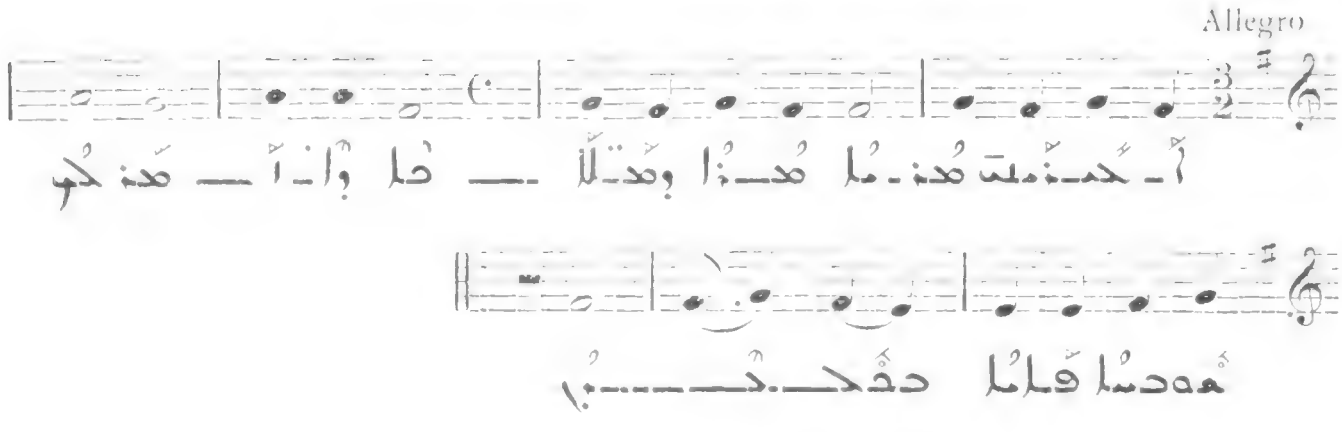

669

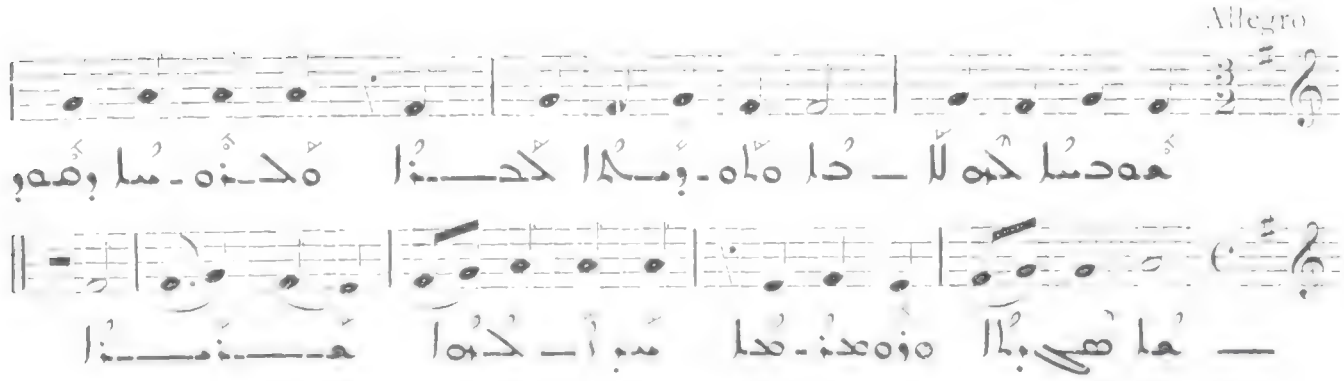

670

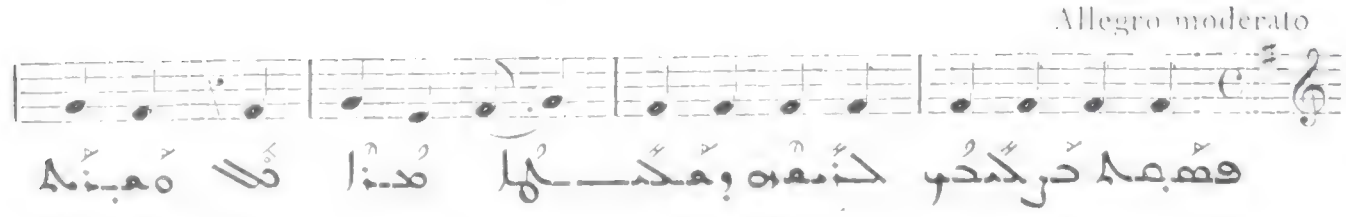

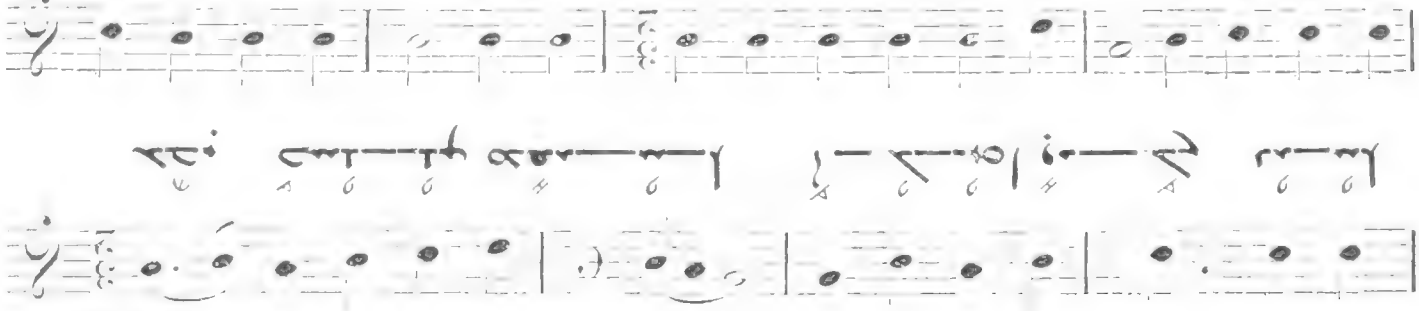

666 كذه بكنا كنذكذت بنا : ثلاثا إلا ثلاثة ثلاثين

ثم : كب بإكملا CE. N° 779

667 وبع كنبا كه كذا : كب هنذلا كذكله بإذا

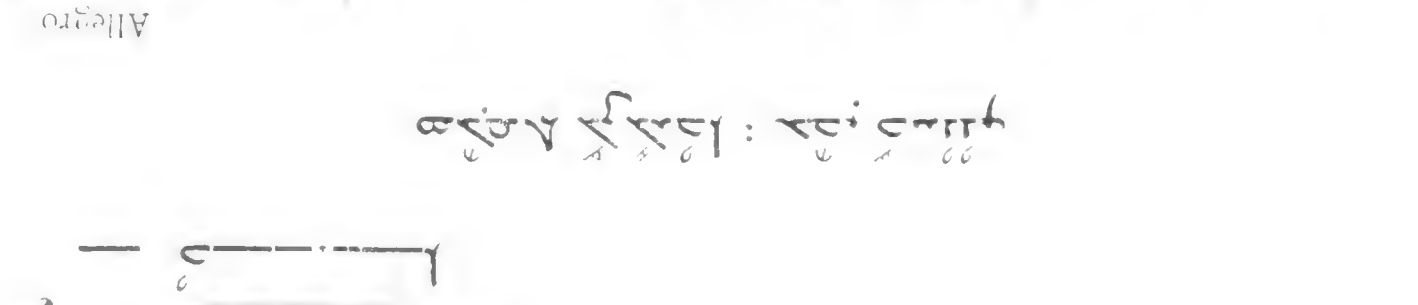

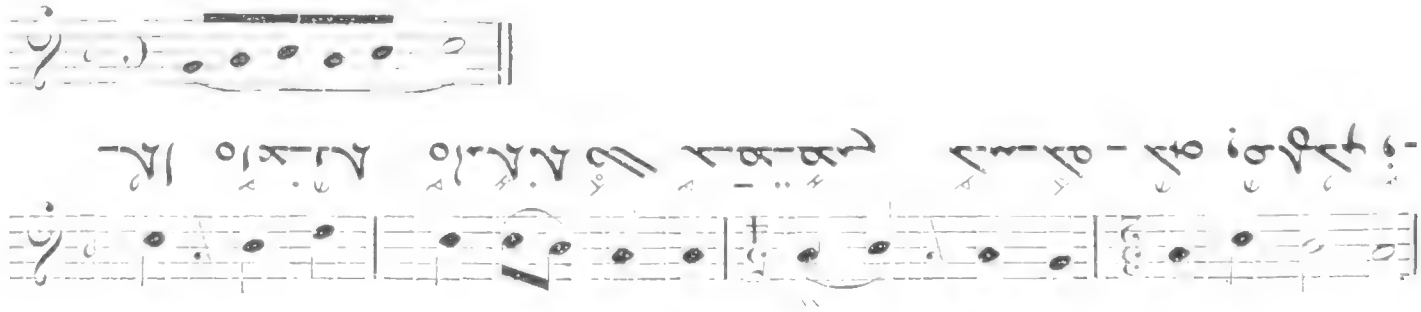

665 ملكه كزكذا : كذ كمللب

662 حكمحكما لحبا وممنا : حبه حنبنه وهكنحكما

Allegro

IV

حبحنـ ـنه وهكنحـــــكما هعتـــــما ها مسبم

وانحا ها ـ وه ـــــ ا مها كحههم هعهتعمنا أحسبا حسبه ـ

ـ ا أهسنم هعحسســـــا حب هلاحقم وأهســـنم

لعحس ه ـ نهمنم حكحـــــكم حكحـــــقس

حتت نهموا : أه حب نهموا

663

All. molto

حتت نهموا فهمعة عحسة وهـــبكما نهموا مهحة لعحسم

ـــا حقم وجنا نهمـ ـ وا ـــ ا

أهـنا هنمم

664

Allegro

أهـنا هنمم حب حنحـــنا هعنمـــحا حنتا ستـ ـ

659 هدُّمُنُا : أَحمَّمتَ وْالصَّنَ كُم هدُّمسُا

All. molto

II

أَ ـ حُمَّـــمتَ وْا ـ أَ ـ صَنَ كُم هدُّمسُا وْعبوَ كلا أَ ـ قُتم هدُّاد

كُم هُم هدُّائتوتَ وْحـــدُّكـــبْ ـــــ وْا

660 حُصنُعكُا وْمكحُا هدُّمسُا : هدُّنُا ەأَوْحا ەقُلا وْحـەەم

Allegro

II

هدُّـسُا ەأَو ـ حُا ەقُلا وْحـەەم تَـعـــــهُم حُـهُا حَـبەحَـ ـ

ـــنُه وْا ـ حُا هدُّحَـنَـحـــــــا ەهدُّهُم هُـــتُكُ ا حُدُّمـ

ـــا حُحنُا وْوِ ـ تَبسُع حُه ـ حُـــــه وْحَـه حُـكُم حُـ

ـــحَـــتُم هُحُسة وْهدُّنعدوتَ حُدُّحُم حُكـــهُم

661 أَه لَمِيُّنَا : حُـبَا هُووُا

Allegro

حُـبَا هُوو ـ حُا اهُنتَ هُوحـسُا حُهدُّمسُا وْهُم هُحنُا مَـسَبَ

حُحُلا حَنُهُسهُه

656

All. molto

III

657

Allegro

IV

658

Allegro moderato

IV

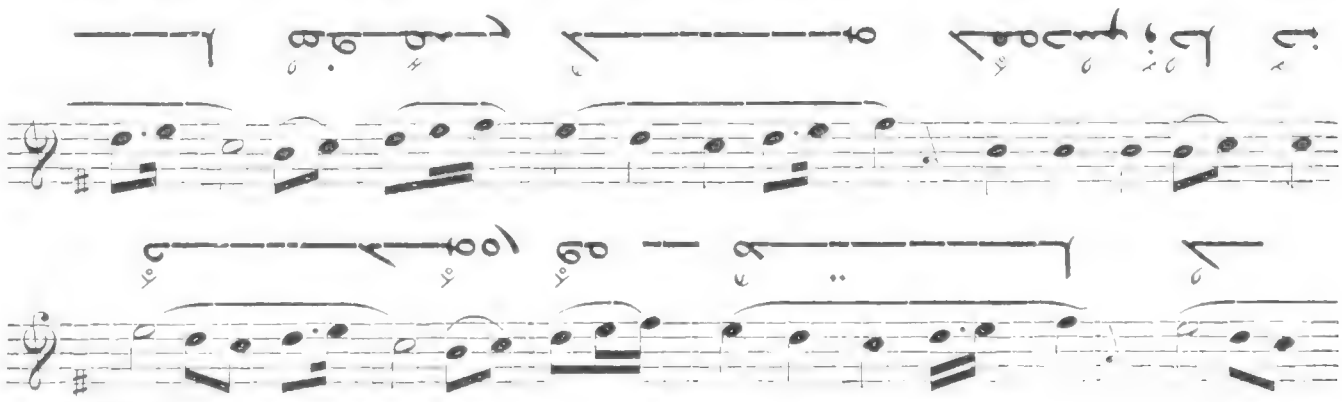

655 مهرجان الزهور في هولندا : الجزء الثاني

All. moderato

II

653

Presto

III

654

Allegro

I

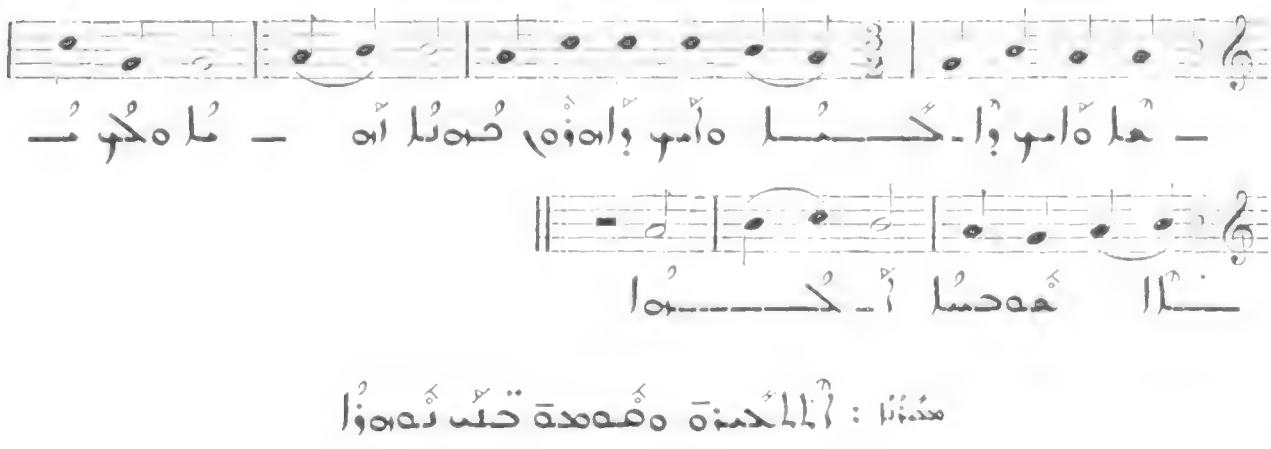

651

Allegro molto

III

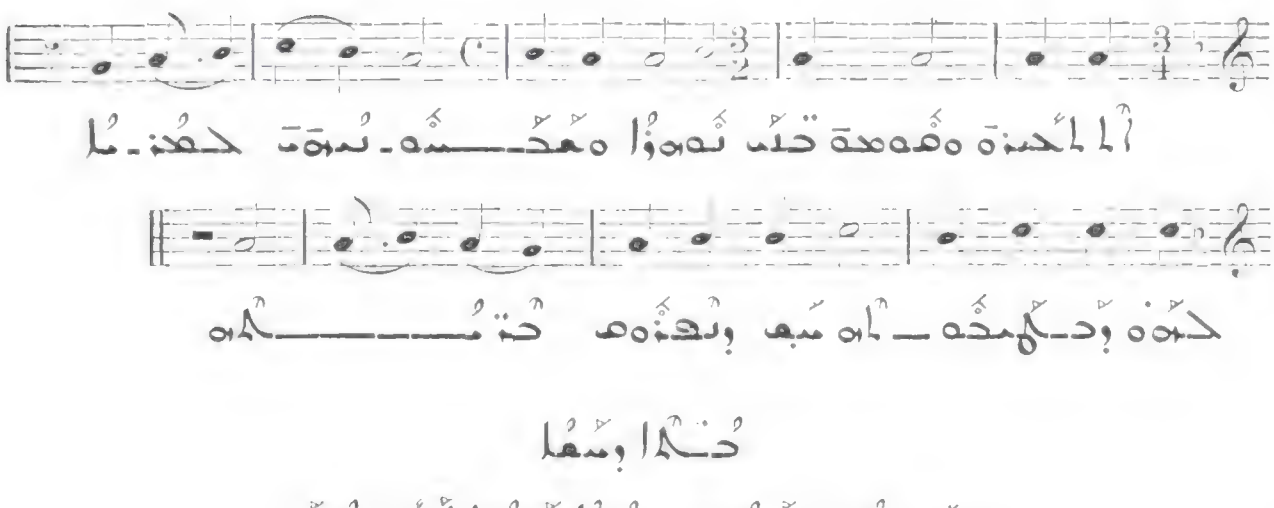

652

Allegro

II

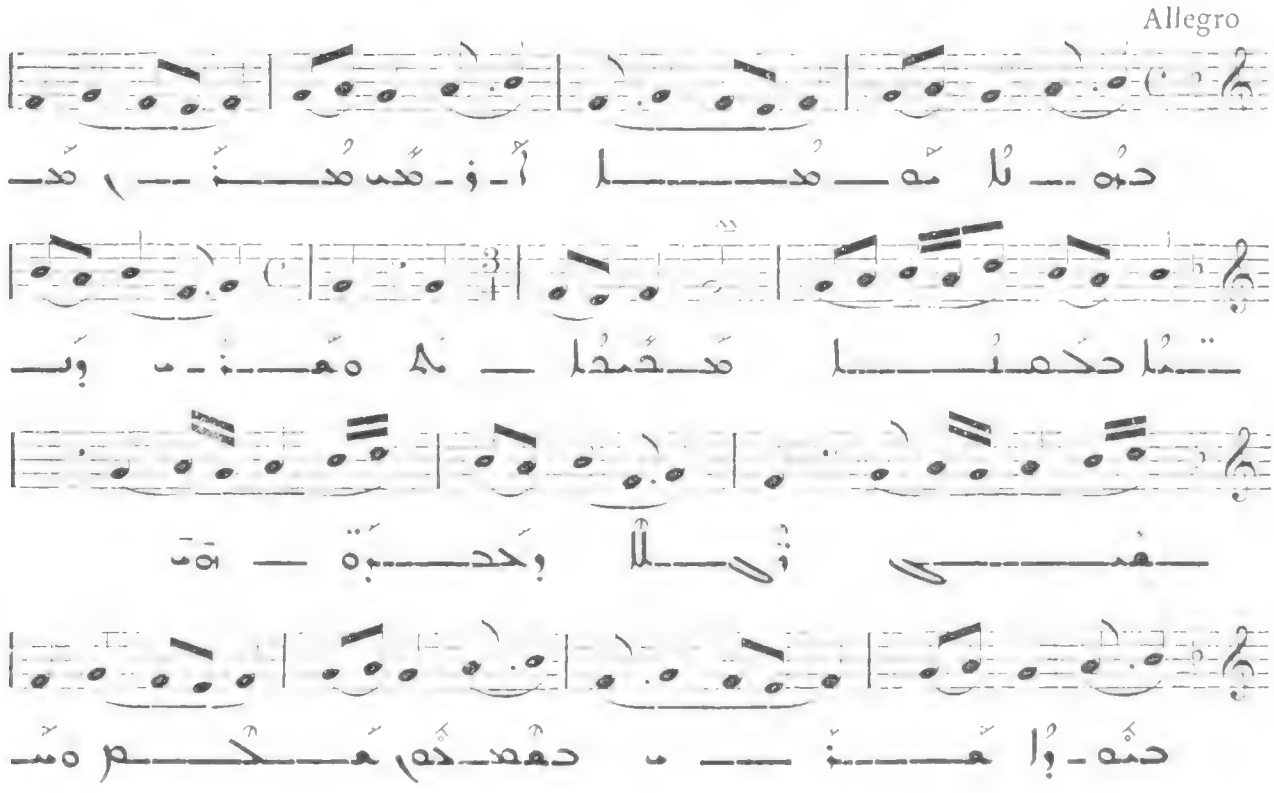

647

Allegro molto

III

648

Allegro molto

III

649

All. molto

III

650

Allegro molto

III

644

All. molto

III

645

Allegro moderato

V

646

Allegro molto

VII

642

643

III

III

639 تمرينات : حدد مفاتيح السلالم الآتية

640

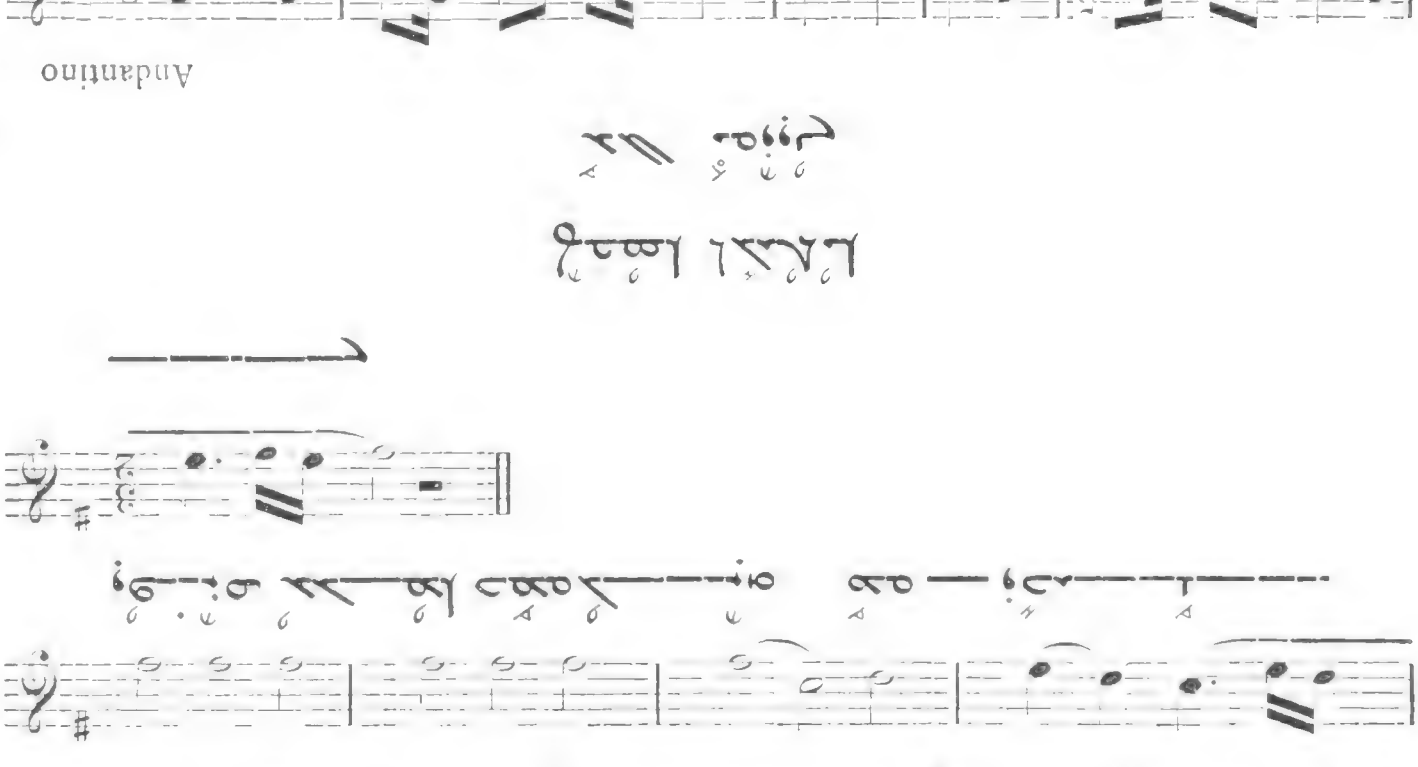

641

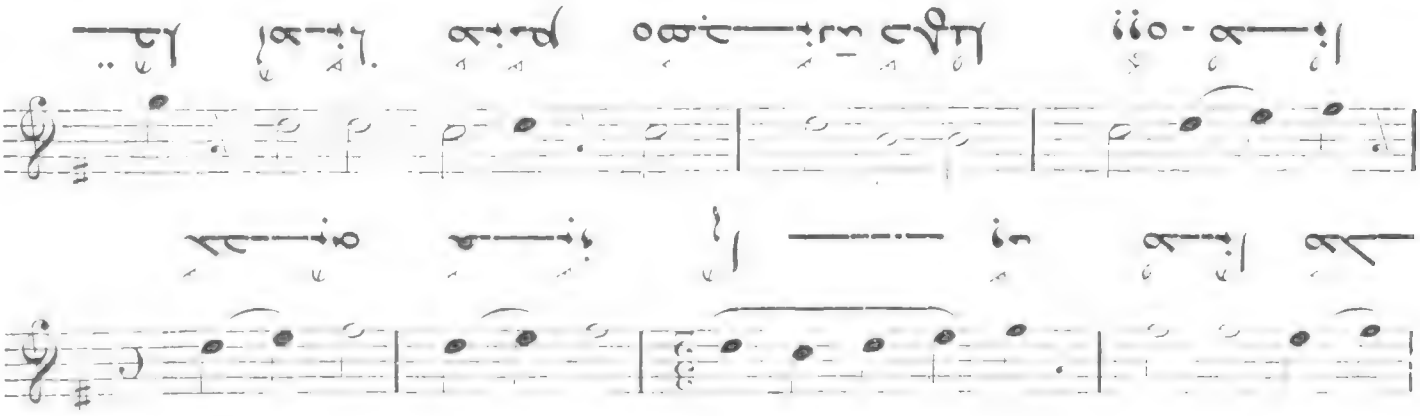

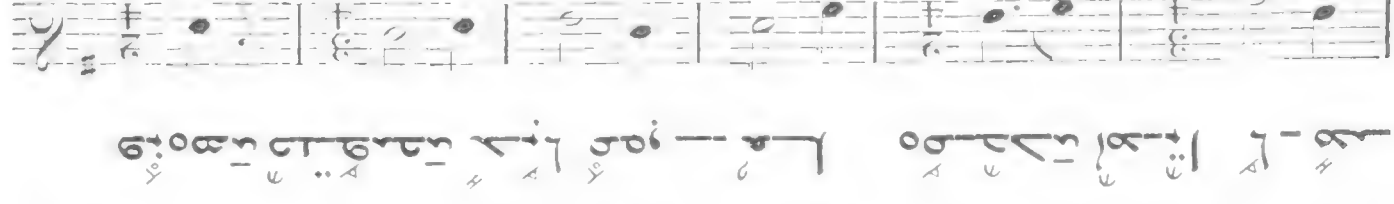

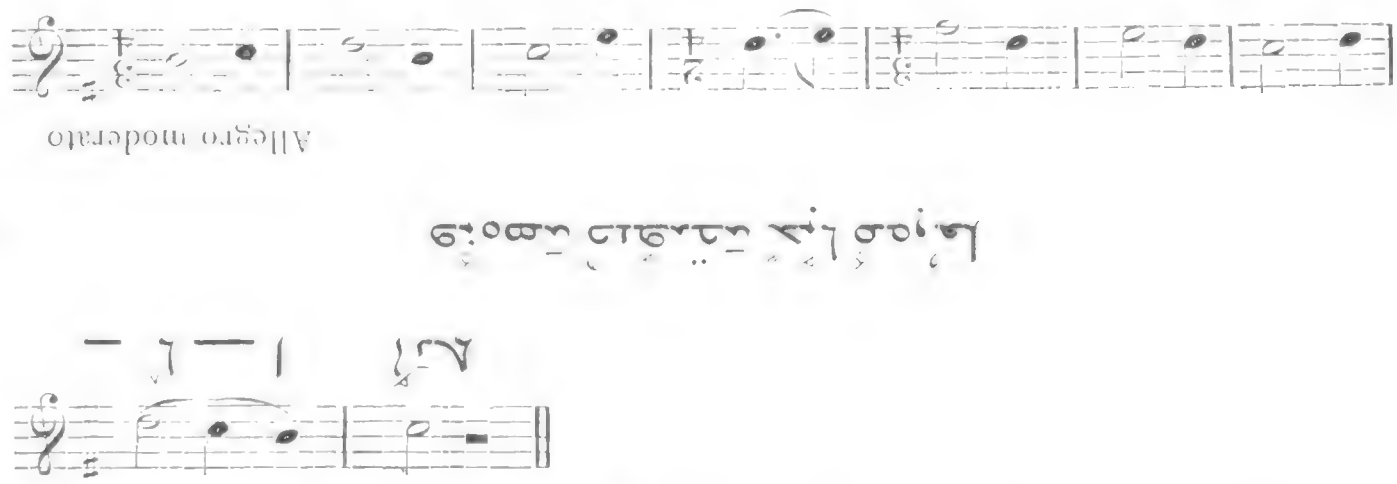

637

Allegro moderato

II

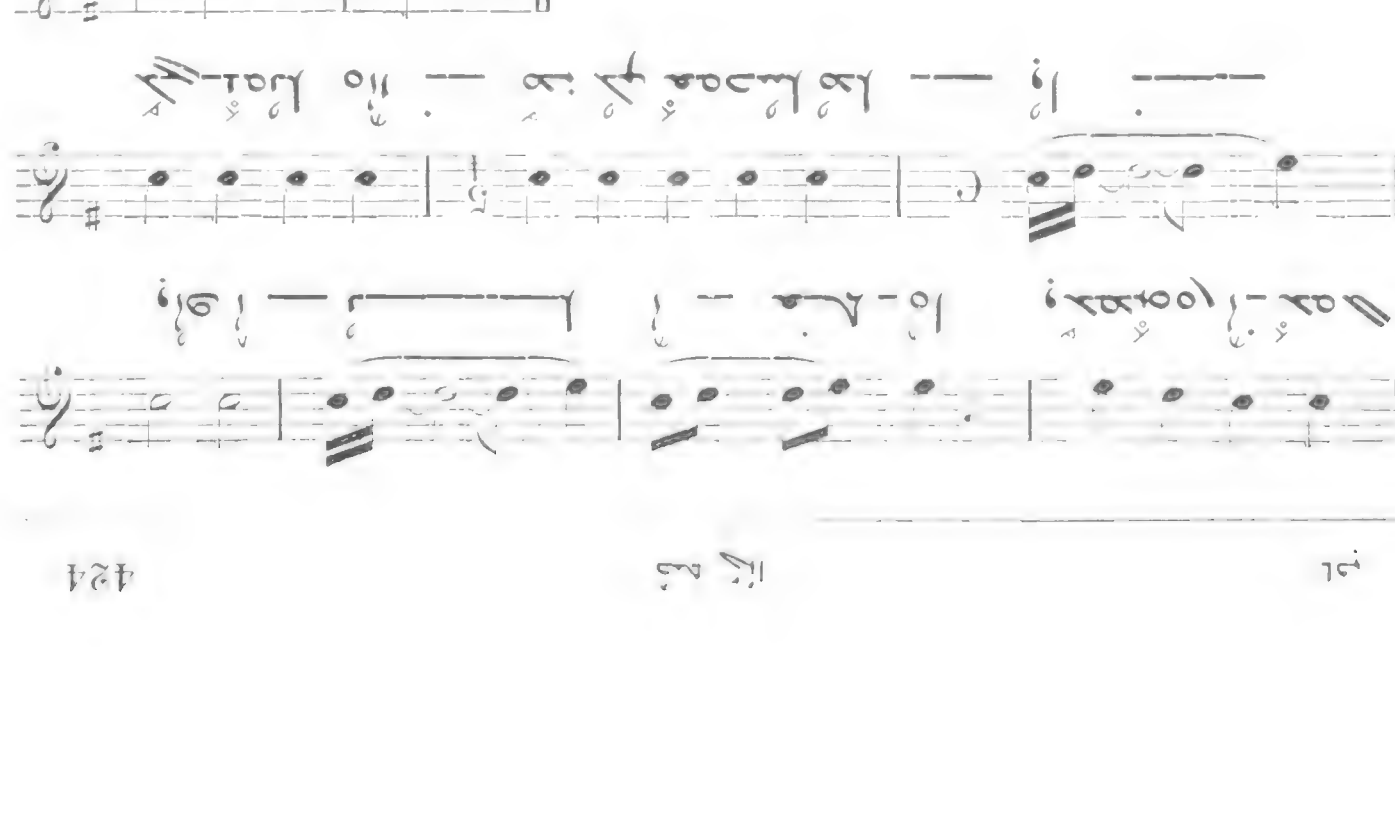

638

Allegro

II

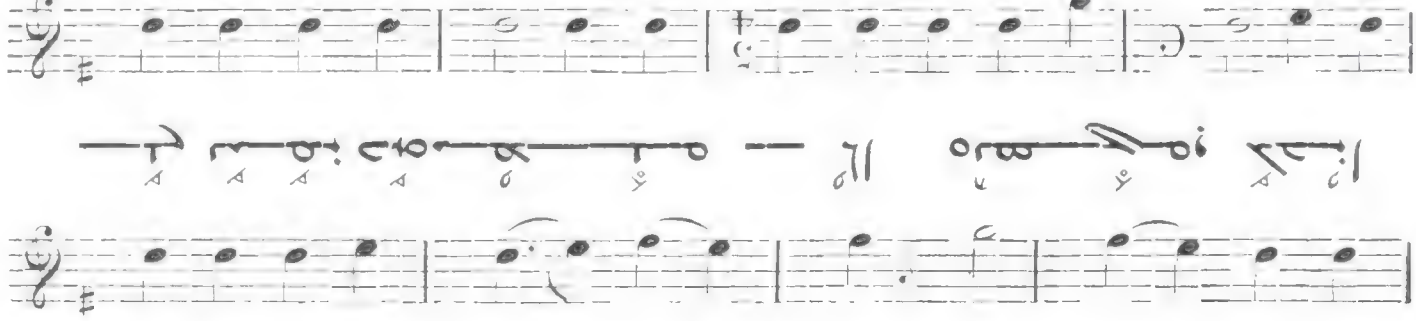

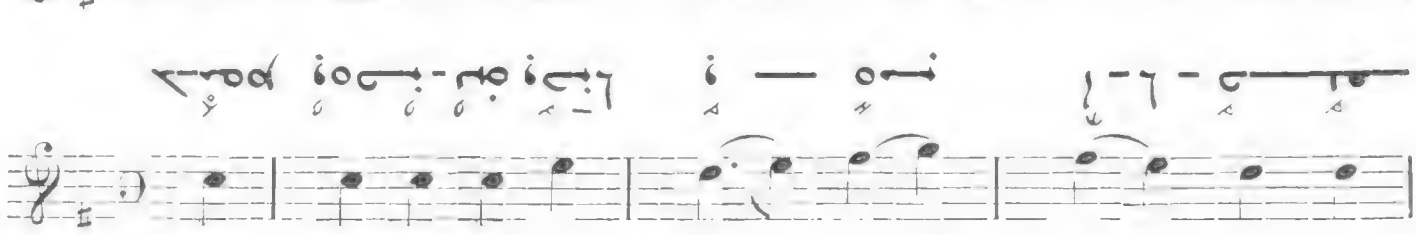

635

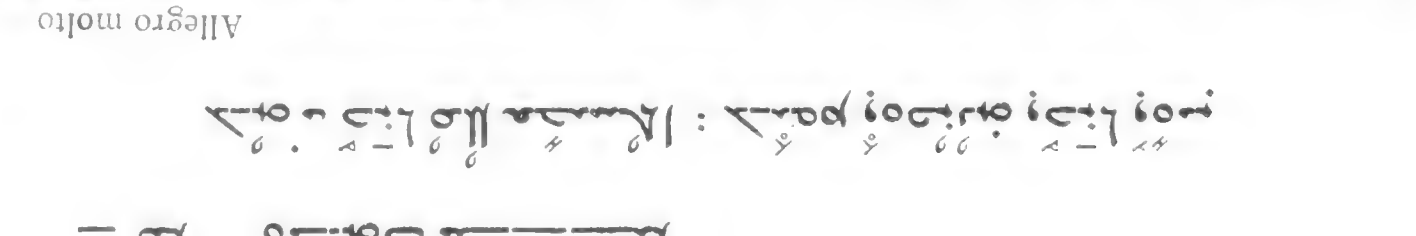

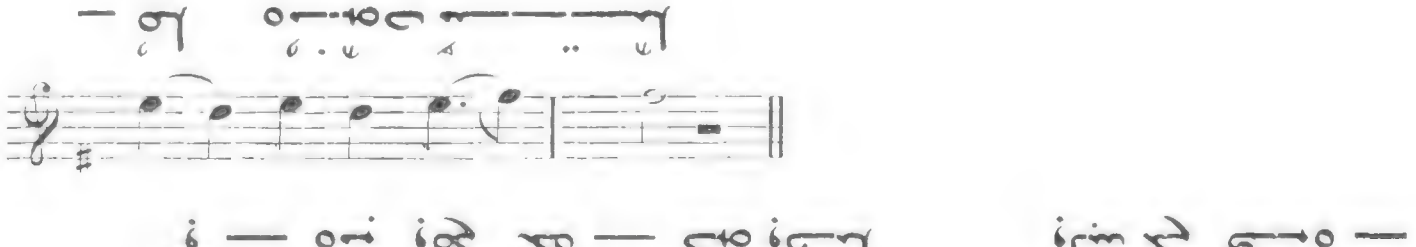

636

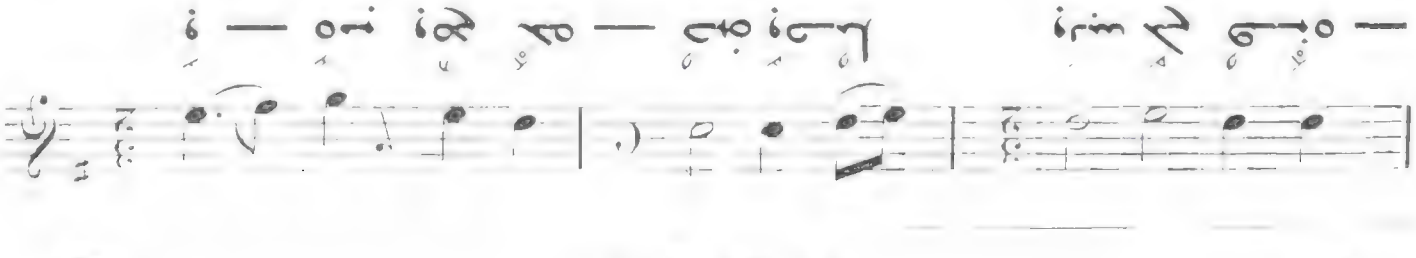

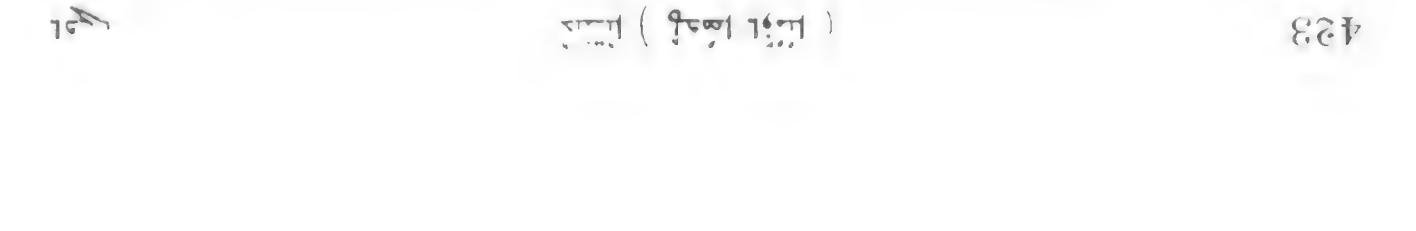

632

Presto

II

633

Presto

II

634

Allegro molto

II

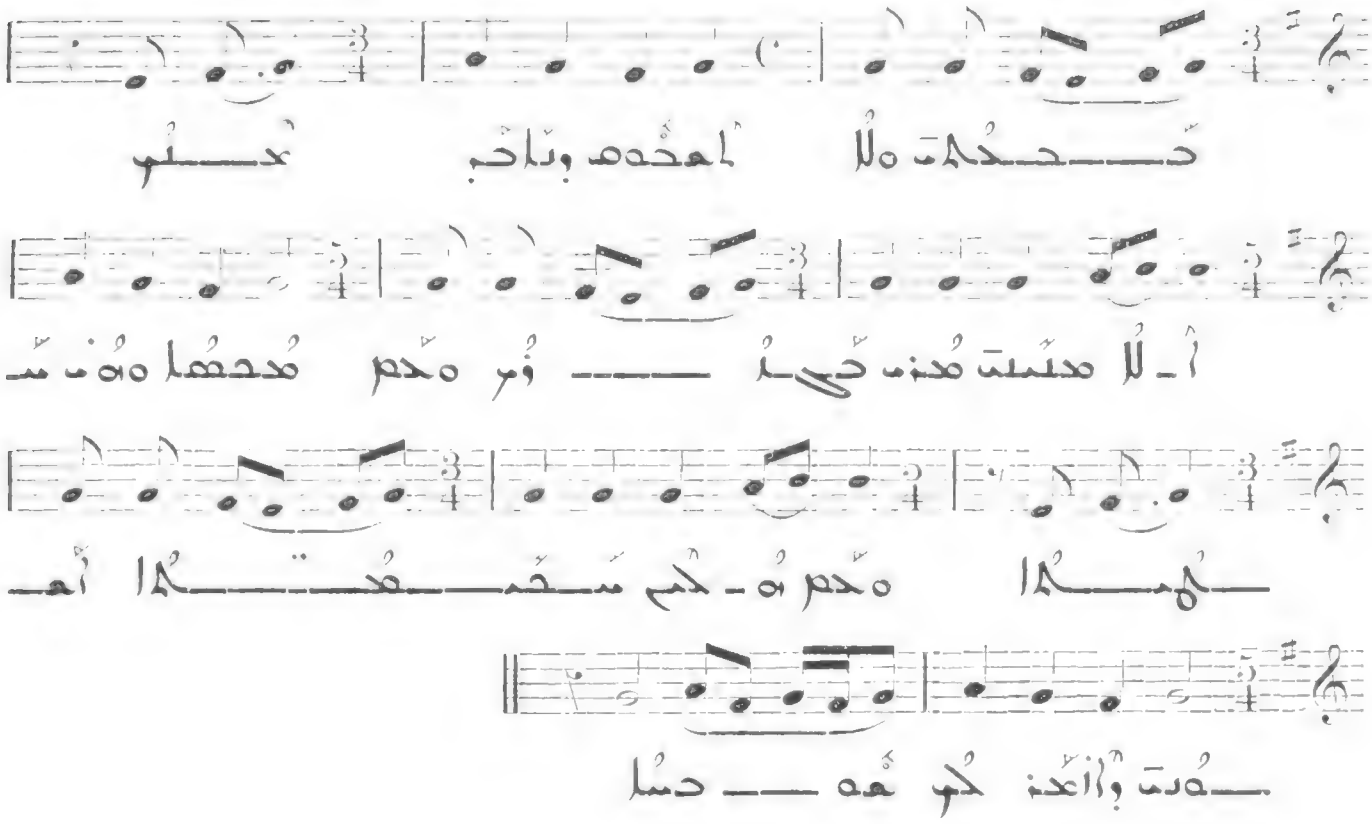

631

Allegro molto

II

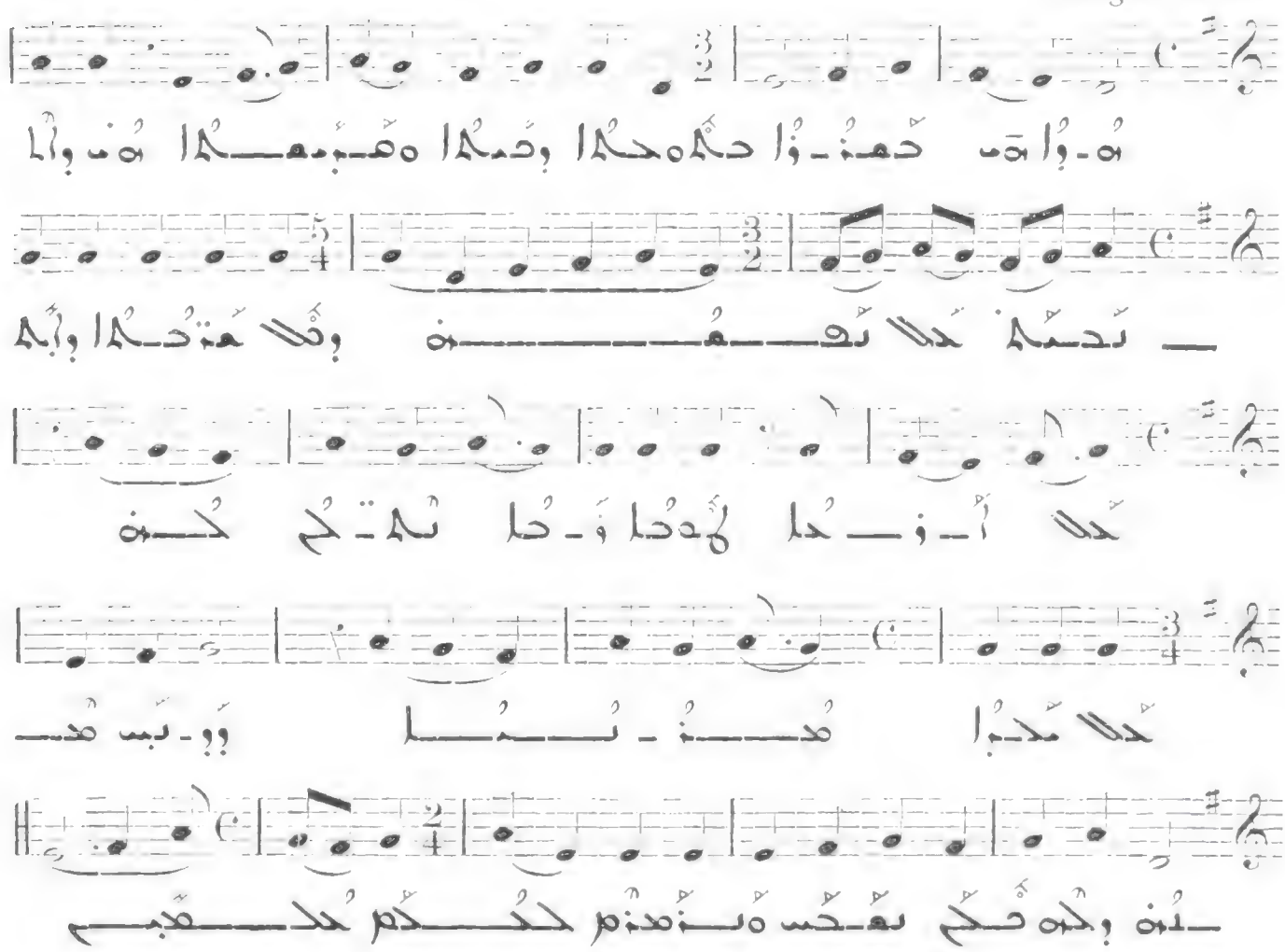

حدث ذات مرة في ليلة

628

Presto

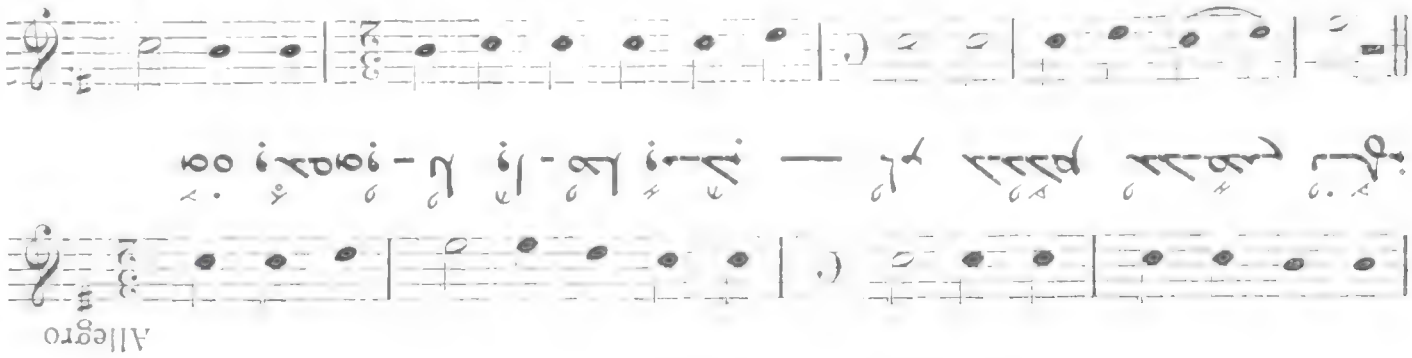

628

حدث ذات مرة

630

Andantino

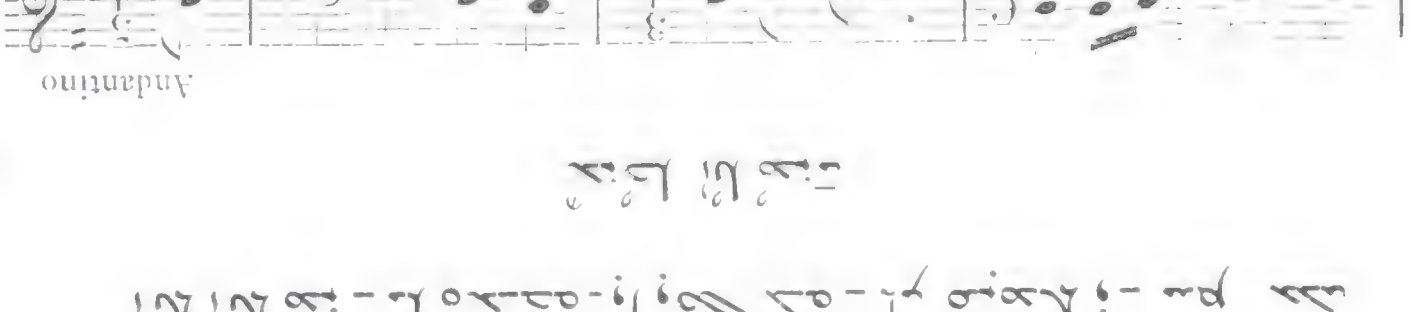

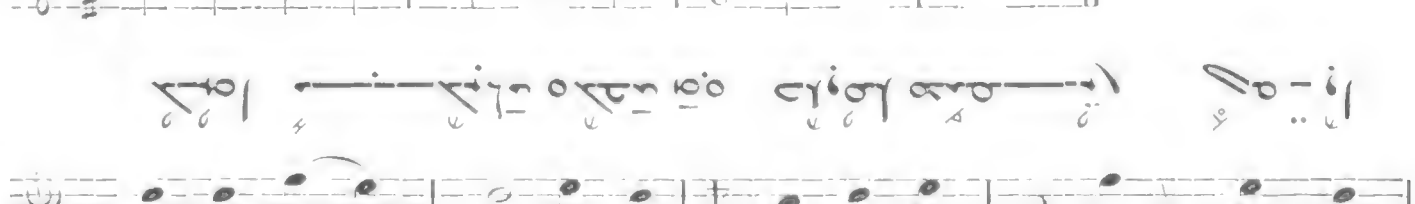

Allegro

630

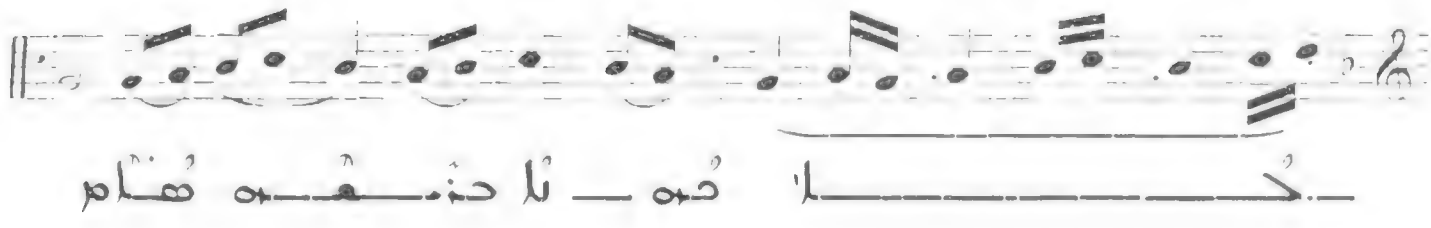

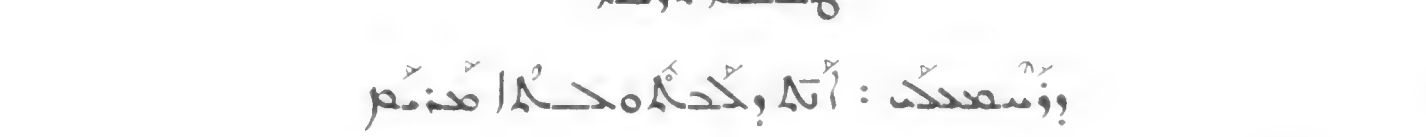

626

All. molto

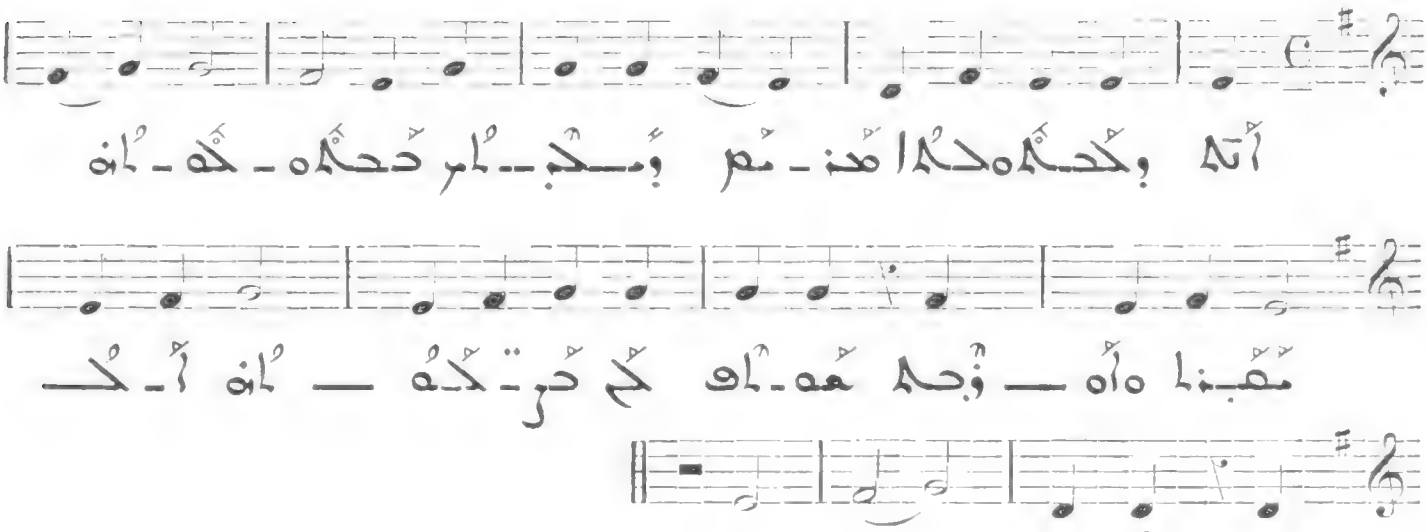

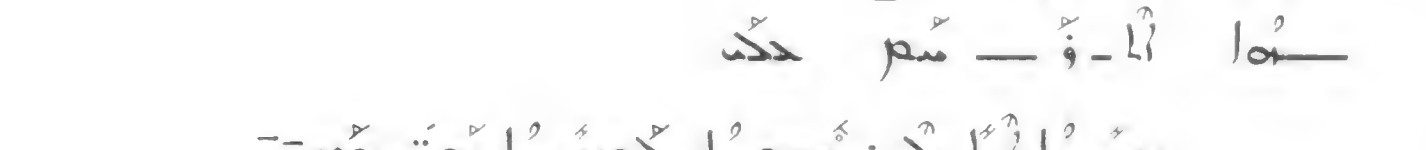

627

Allegro

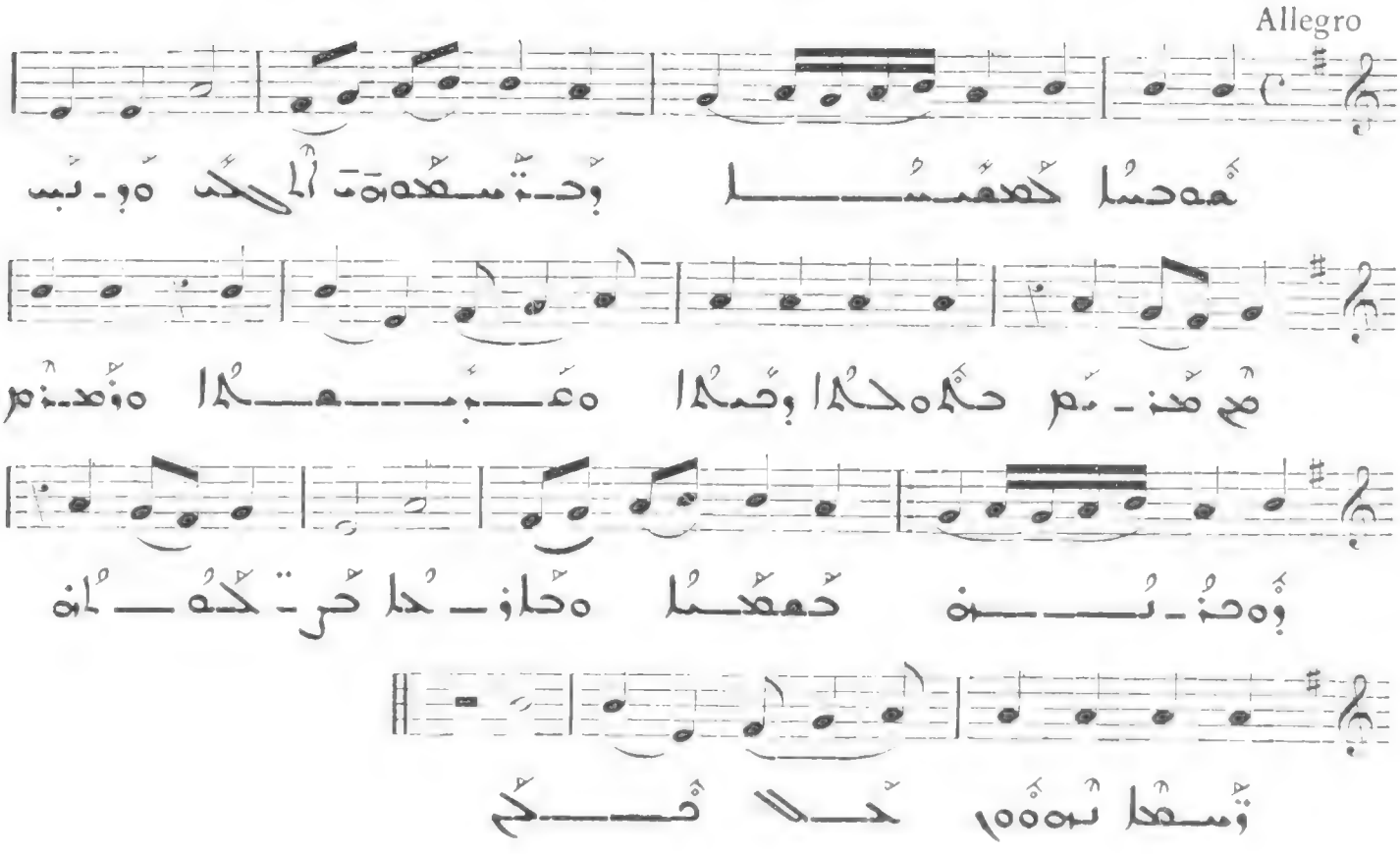

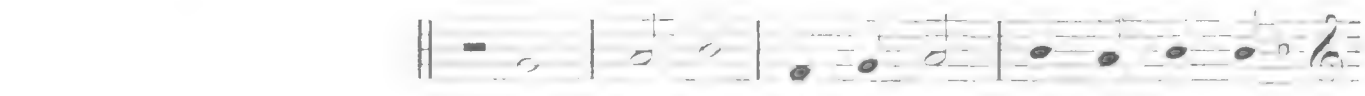

624

All. molto

un poco ad lib.

I

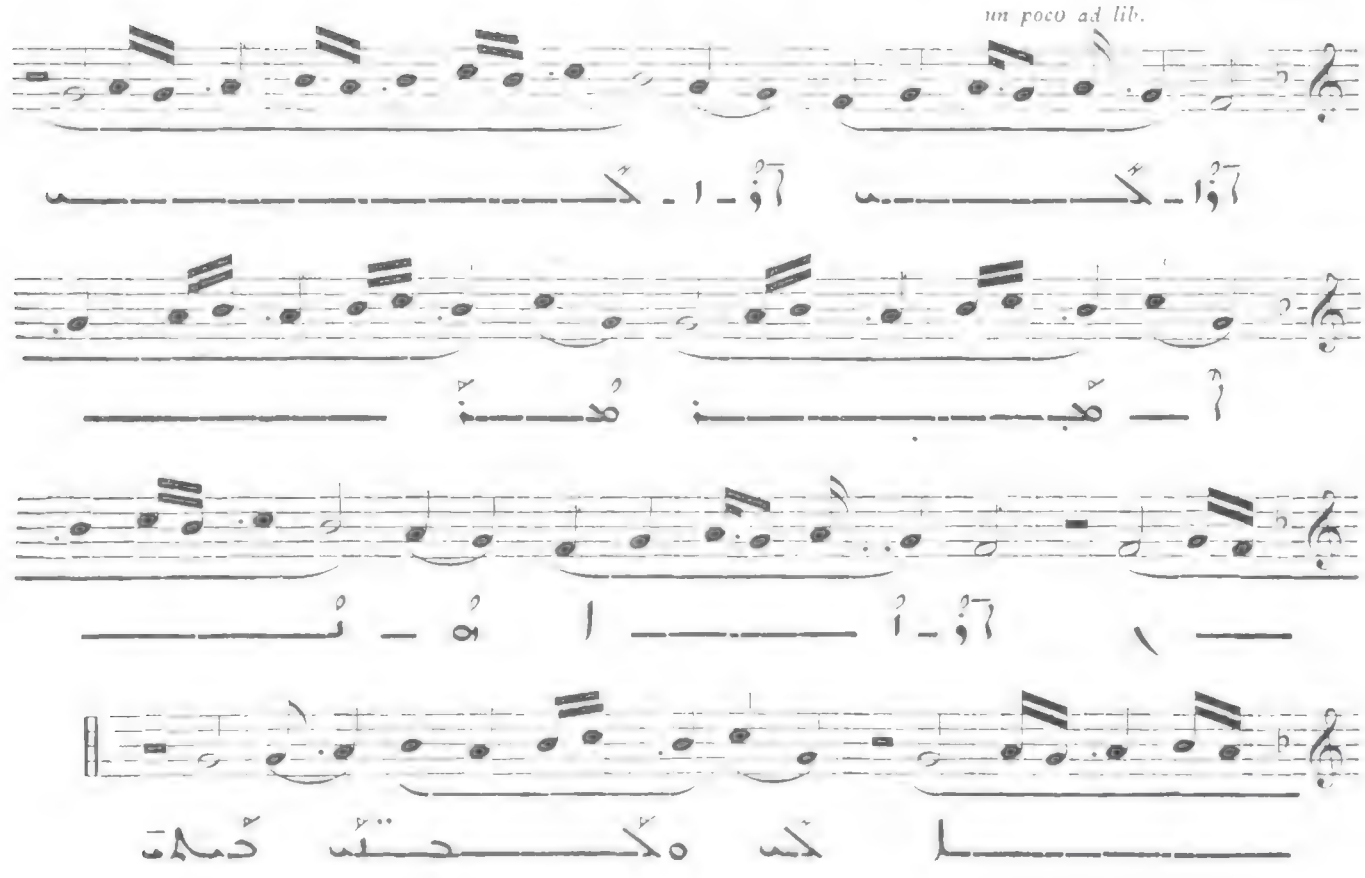

625

Allegro

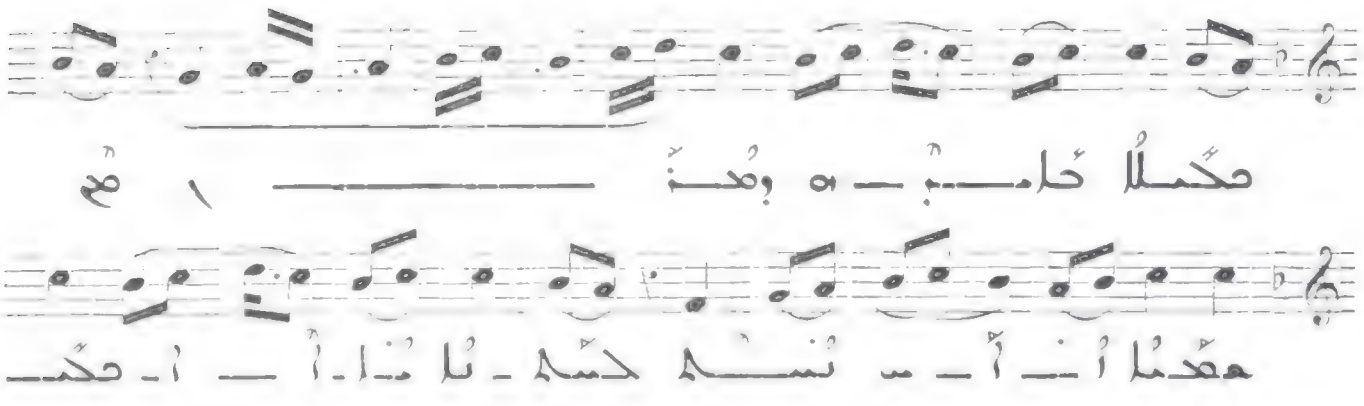

621

Allegro

I

622

All. molto

I

623

Allegro molto

I

...

620

...

Allegro

I

...

619

...

Presto

I

كلاسيكال كلارينيت صولو رقم ٦ في صول كبير

616

Allegretto

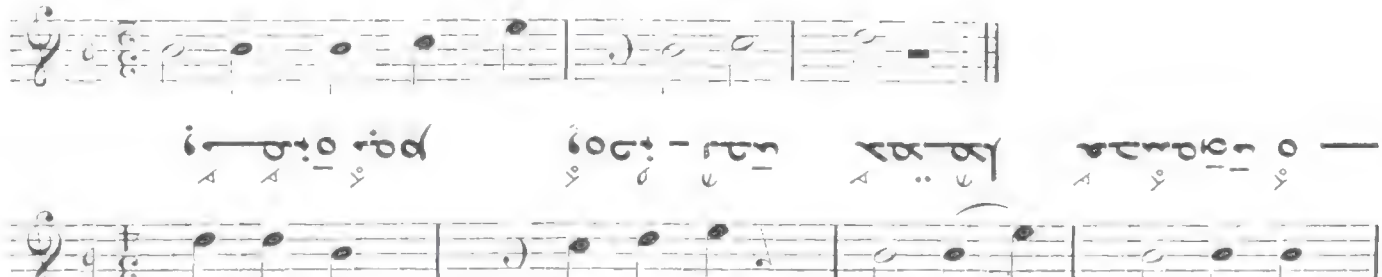

كلاسيكال كلارينيت صولو رقم ٧ في لا صغير

617

Presto

كلاسيكال كلارينيت صولو رقم ٨ في صول كبير

618

Allegro

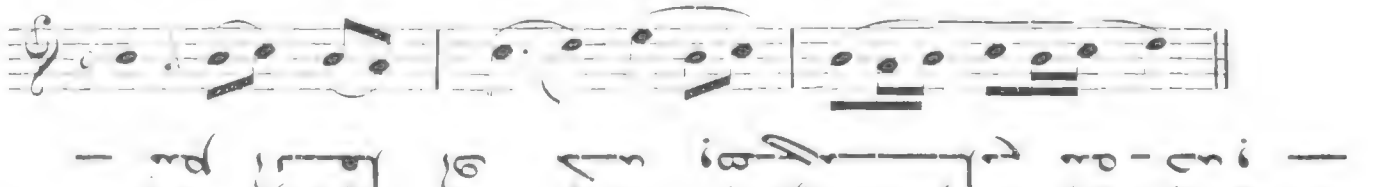

613 مثال یازده‌م

Presto

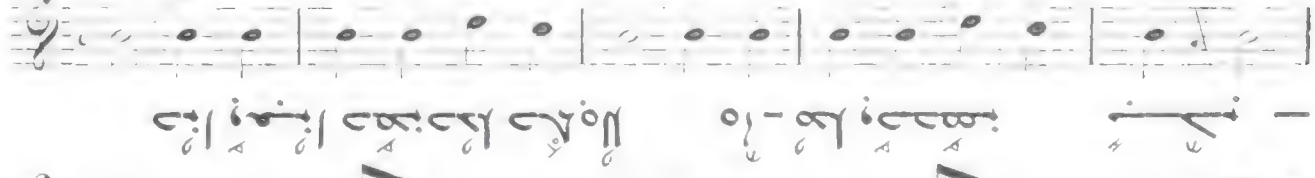

614 تمرین: اجرای مقدماتی مثال

Presto

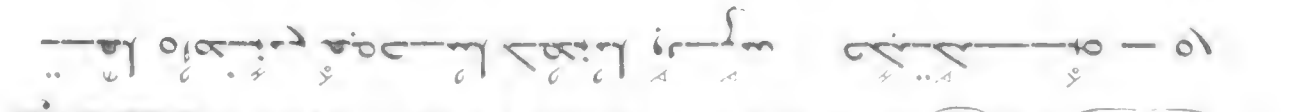

615 مثال یازده‌م

Allegro molto

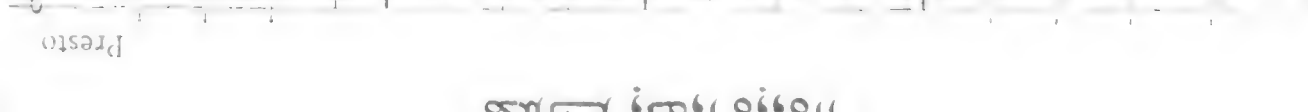

IV

ܚܡܫܐ

QUATRIÈME CATÉGORIE D'HYMNE : LES « 'ENIONÉ »

ܥܢܝܢܐ ܕܒܚܡܫܐ

ܣܓܝܐ ܟܘ

611

All. molto

I

ܣܓܝܐ ܟܘ ܫܢܝ ܚܫܟܬܢ ܥܠ ܟܠ ܥܢܝܢܬ ܕܒܚܡܫܐ

ܟܕ ܥܢܝܢܬ ܒܢܝ ܐܢܫ ܟܠ ܙ̈ܒܢ ܚܟ

ܢܥܒܕܘ ܒܗ ܢܥܒܕܘ : ܚܟܡܬܐ ܕܒܚܡܫܐ

612

Allegro moderato

I

ܚܟܡܬܐ ܕܒܚܡܫܐ ܐܝܟ ܒܝܬܐ ܘܠܐ ܢܥܒܕܘ ܒܕ

ܒܐ ܢܥܒܕܘ ܥܒܝܕ ܒܗ ܐܝܟ ܒܝܬ ܥܒܝܕ

ܠܐ ܟܠ ܚܩܪܒ ܢܚܙܐ ܘܢܫܡܥ ܠܗ

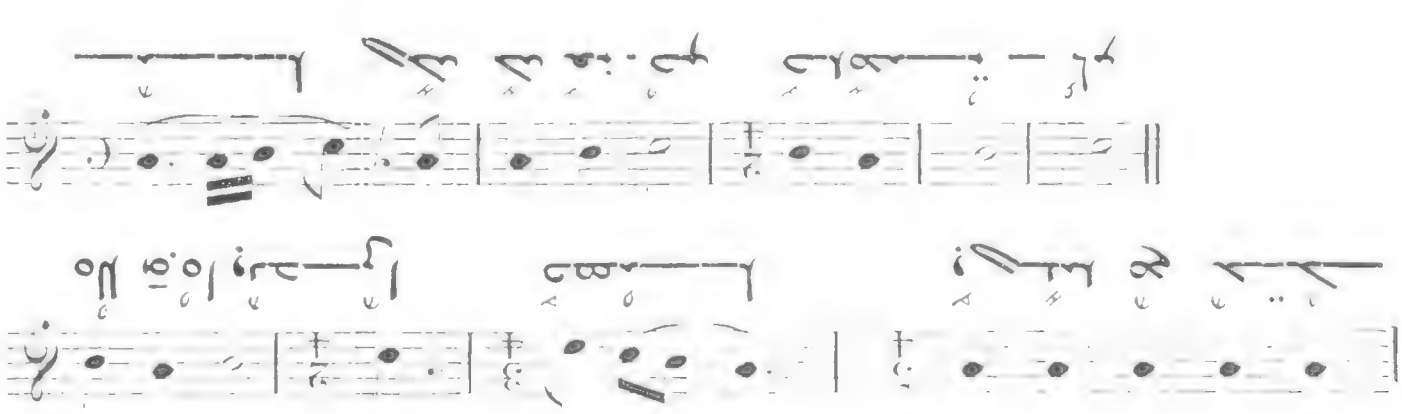

607

Andante

608

Allegro

609

Cf. N° 578

610

Moderato

605

Andantino

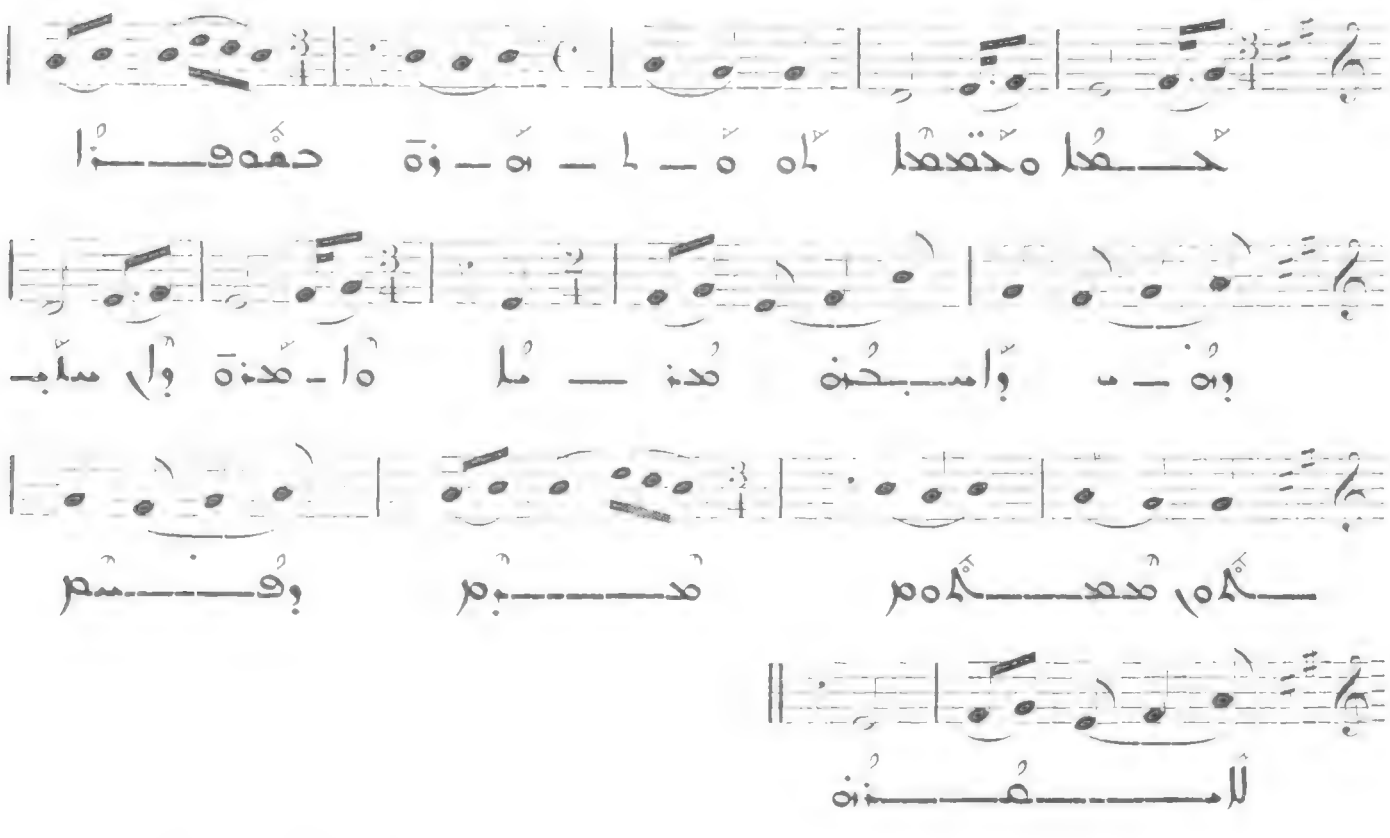

606

All. molto

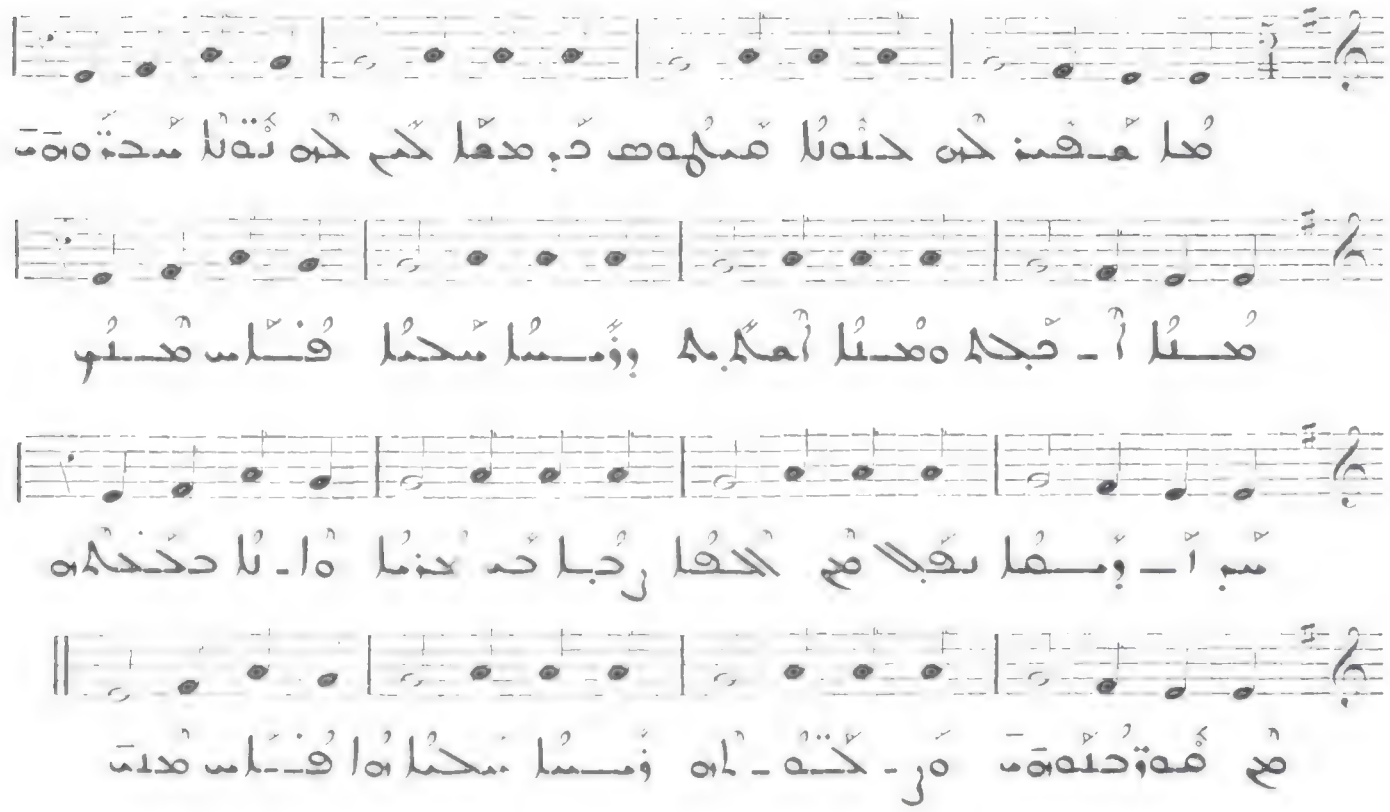

602 هفتکدا بیال سهدا سیب هدت

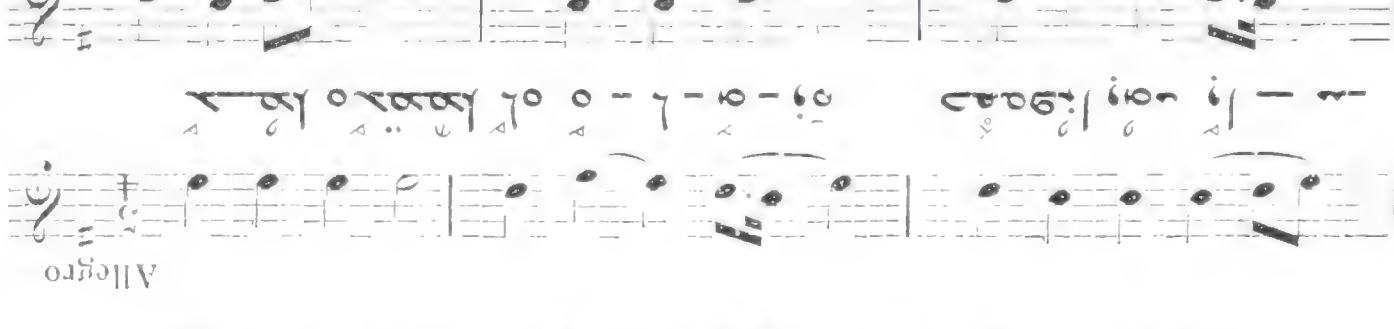

603 هفتکدا بعدا کم هدت بکم هیبا ۱۰ دهدا ودهدا

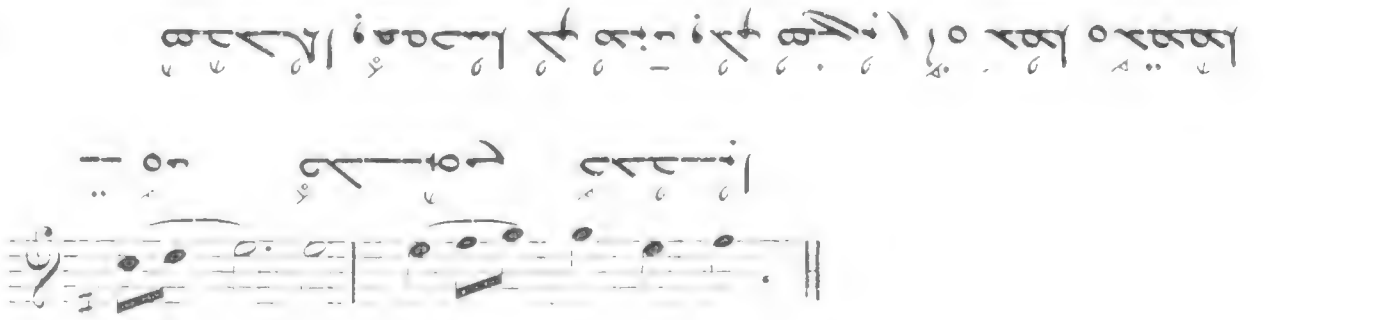

604 هرکدا ۱۰ دودکدا بعدا کم هدت بکم هیبا ۱۰ دهدا ودهدا

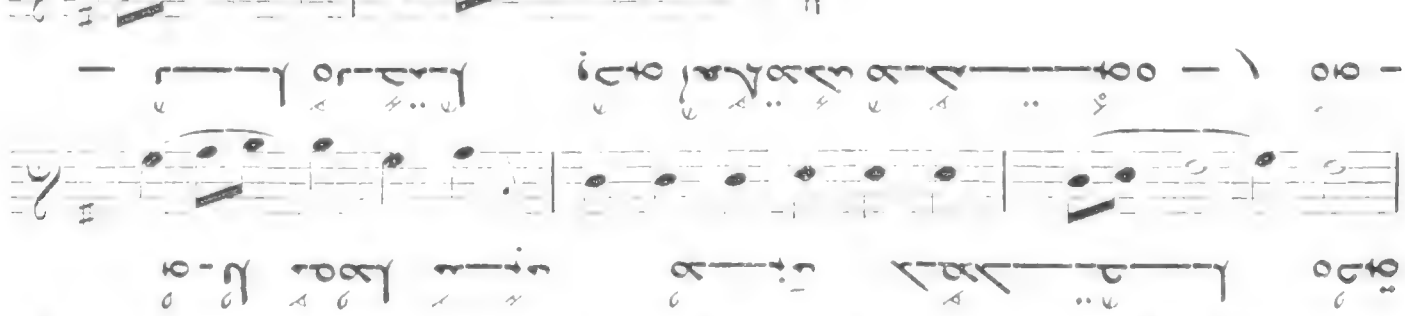
Allegro
دهدا ودهدا لا ـ ـ ـ

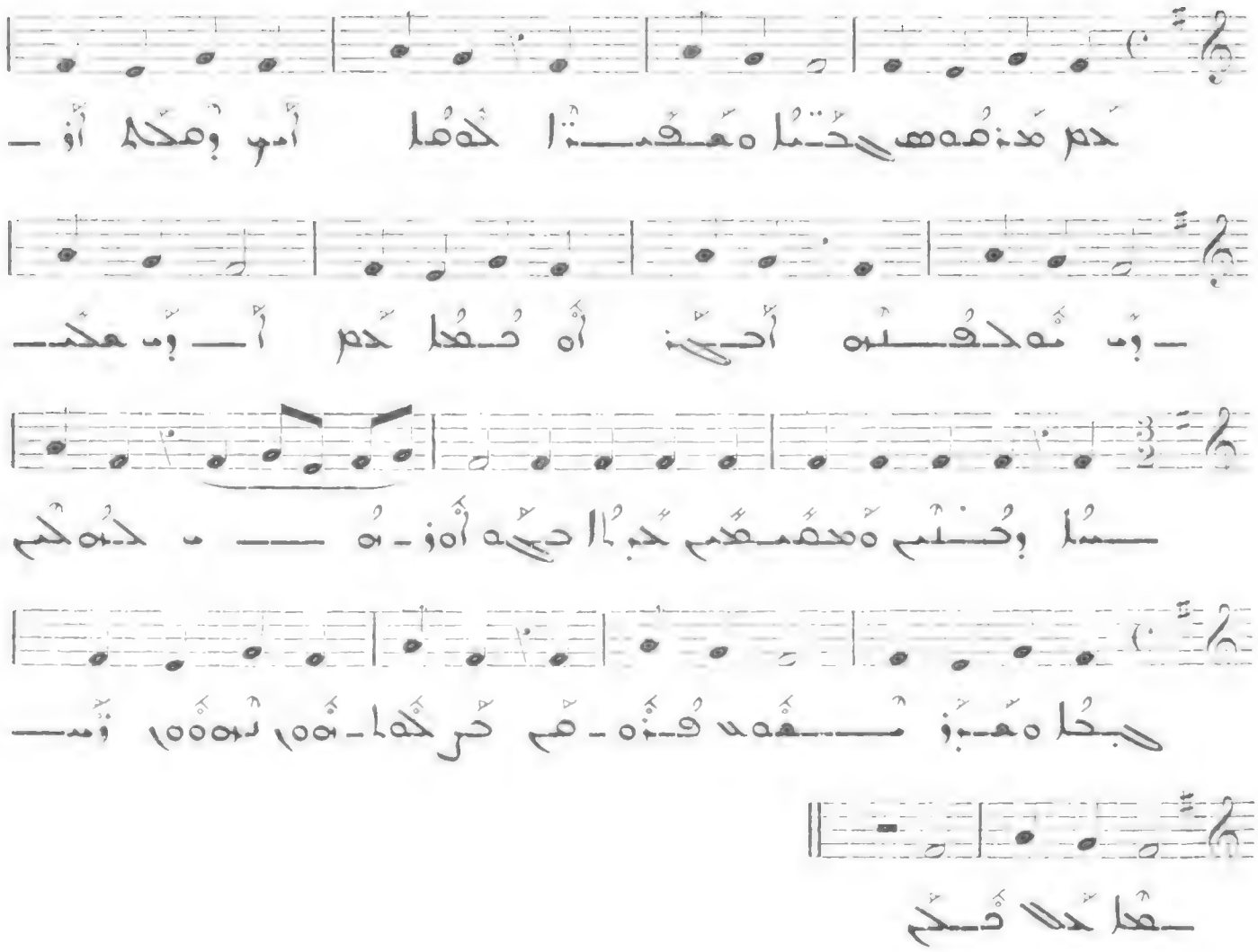

Allegro

V

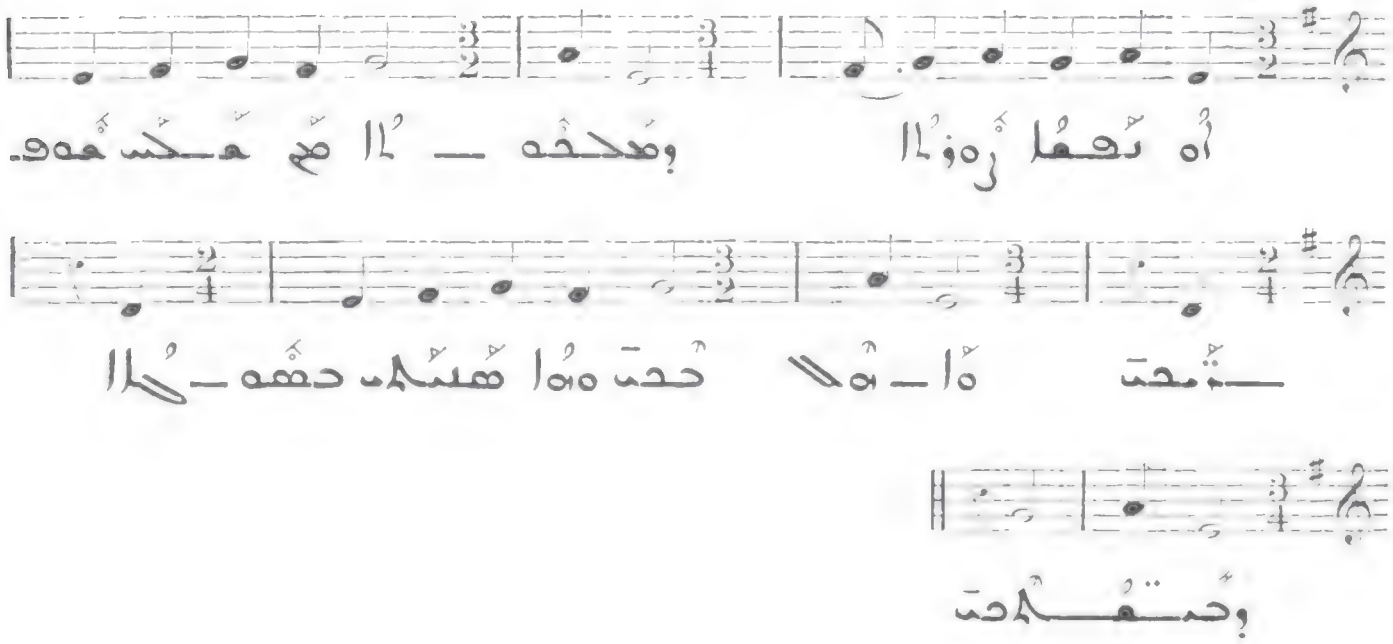

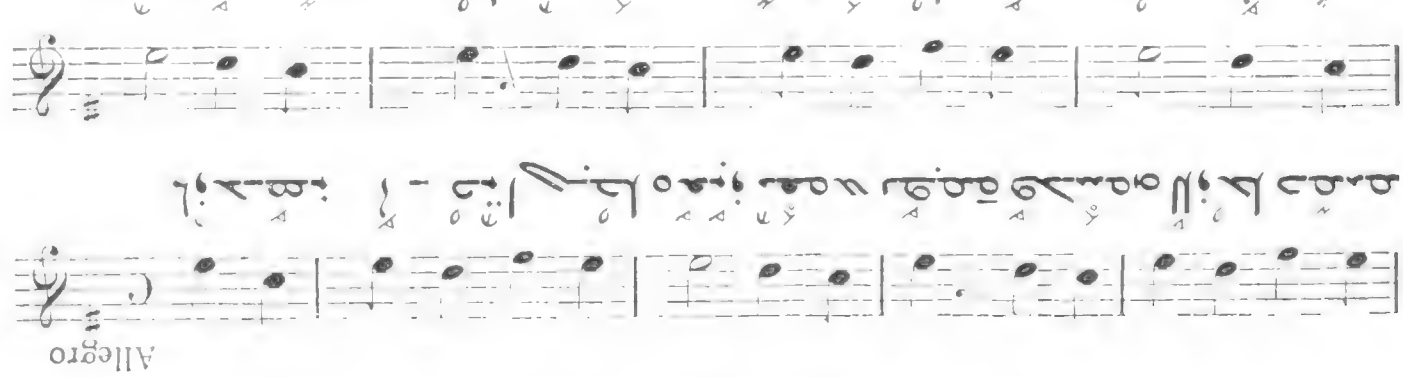

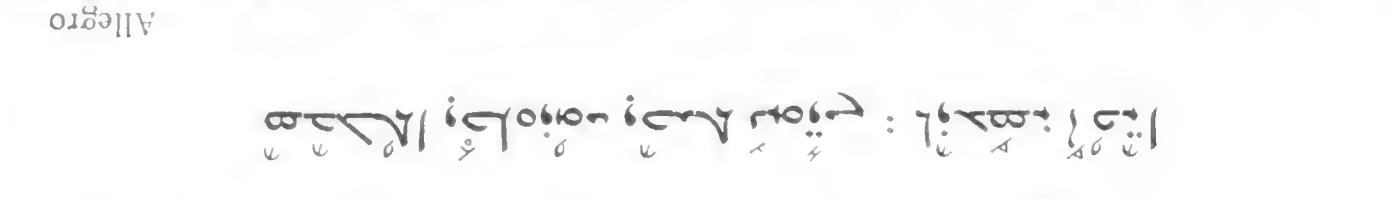

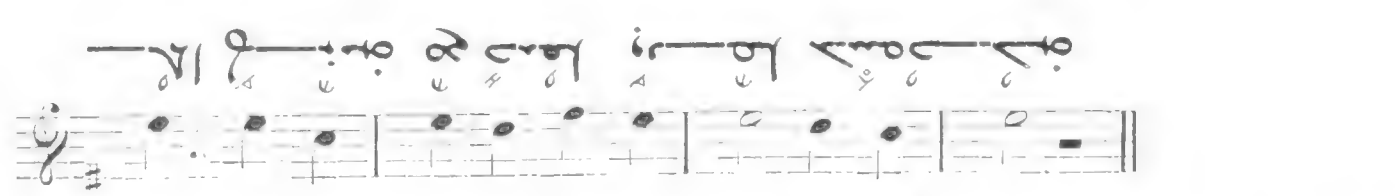

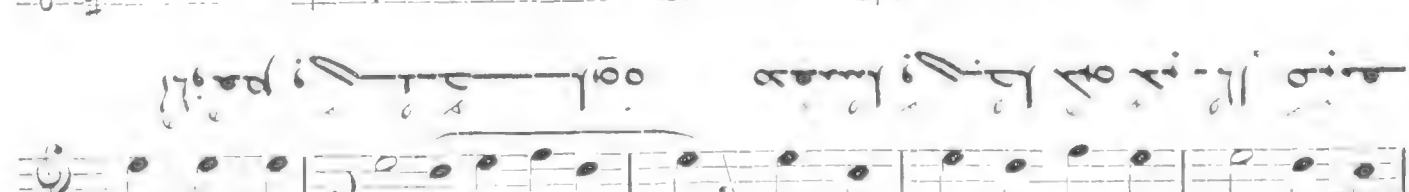

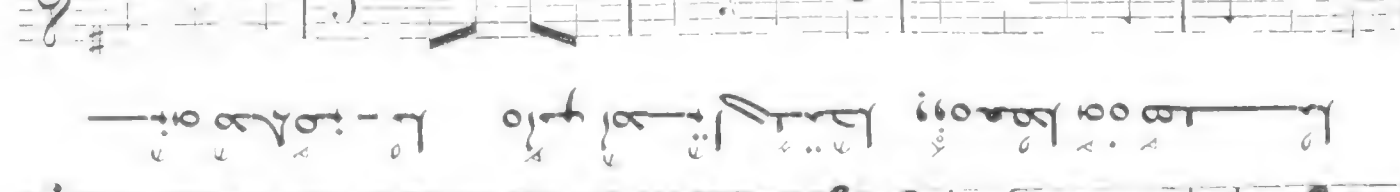

600 مقدمة الطويل بحسب نوتي : الأحد ٢٠٢٤

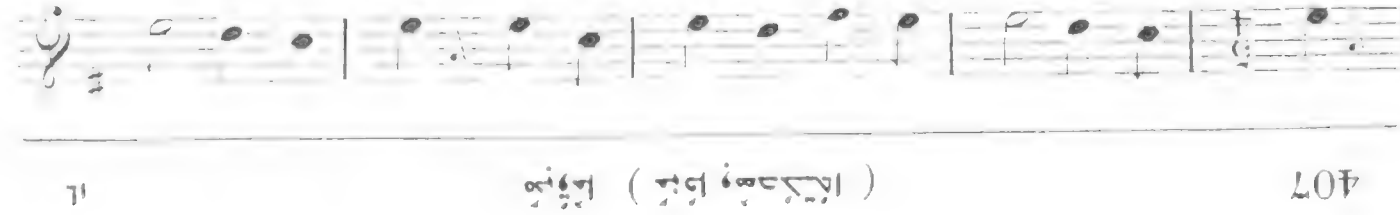

598

Allegro

599

Allegro

595

Allegro molto

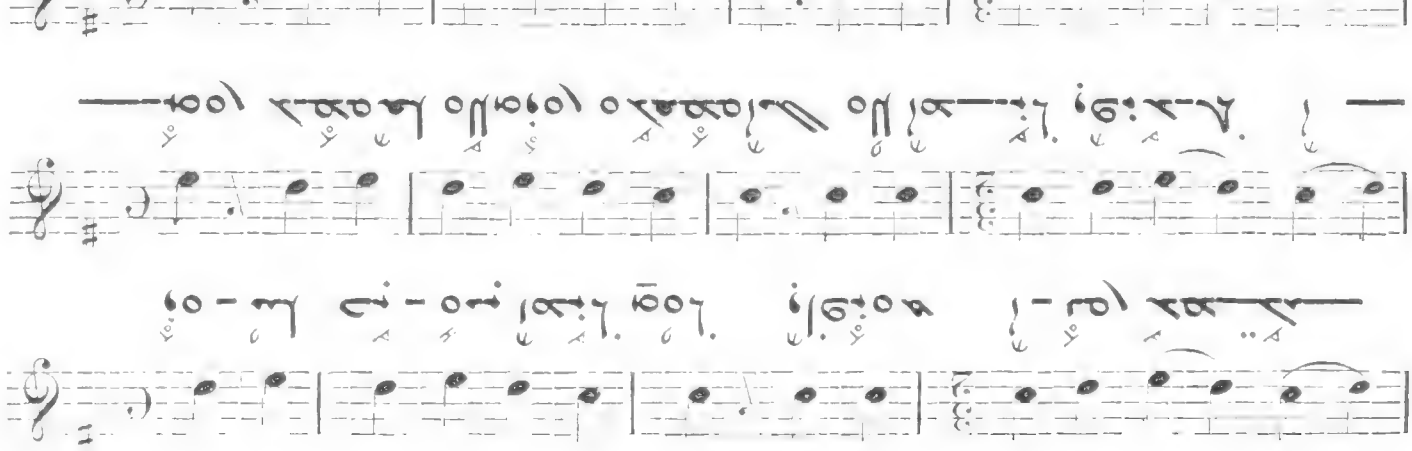

596

Allegro

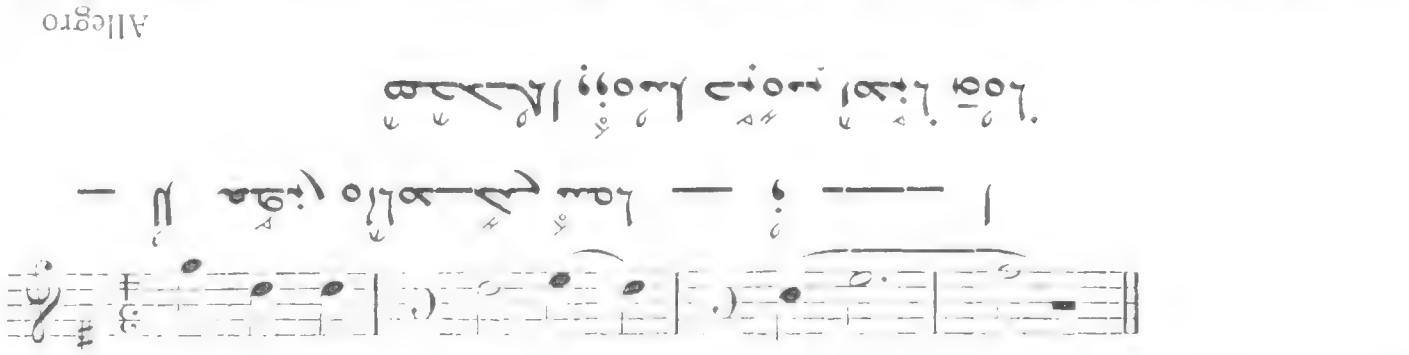

597

Allegro

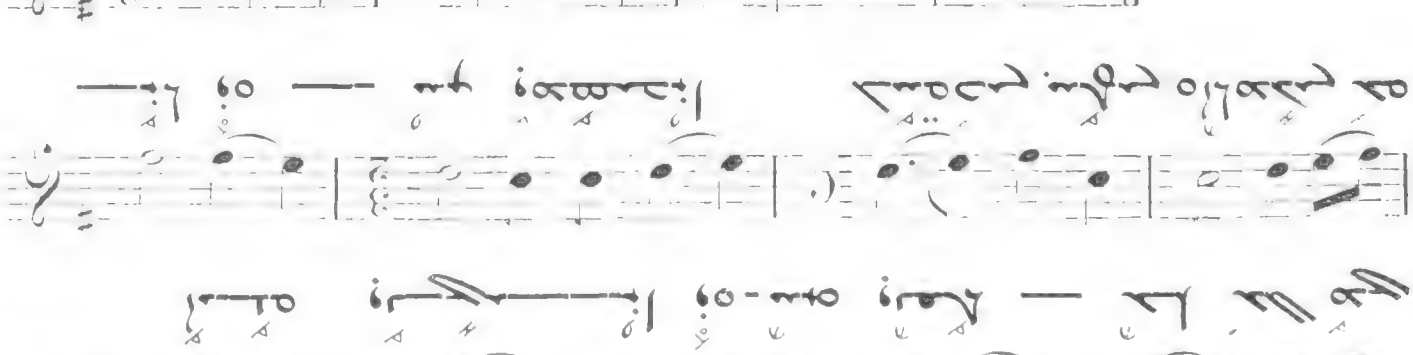

593

Allegro molto

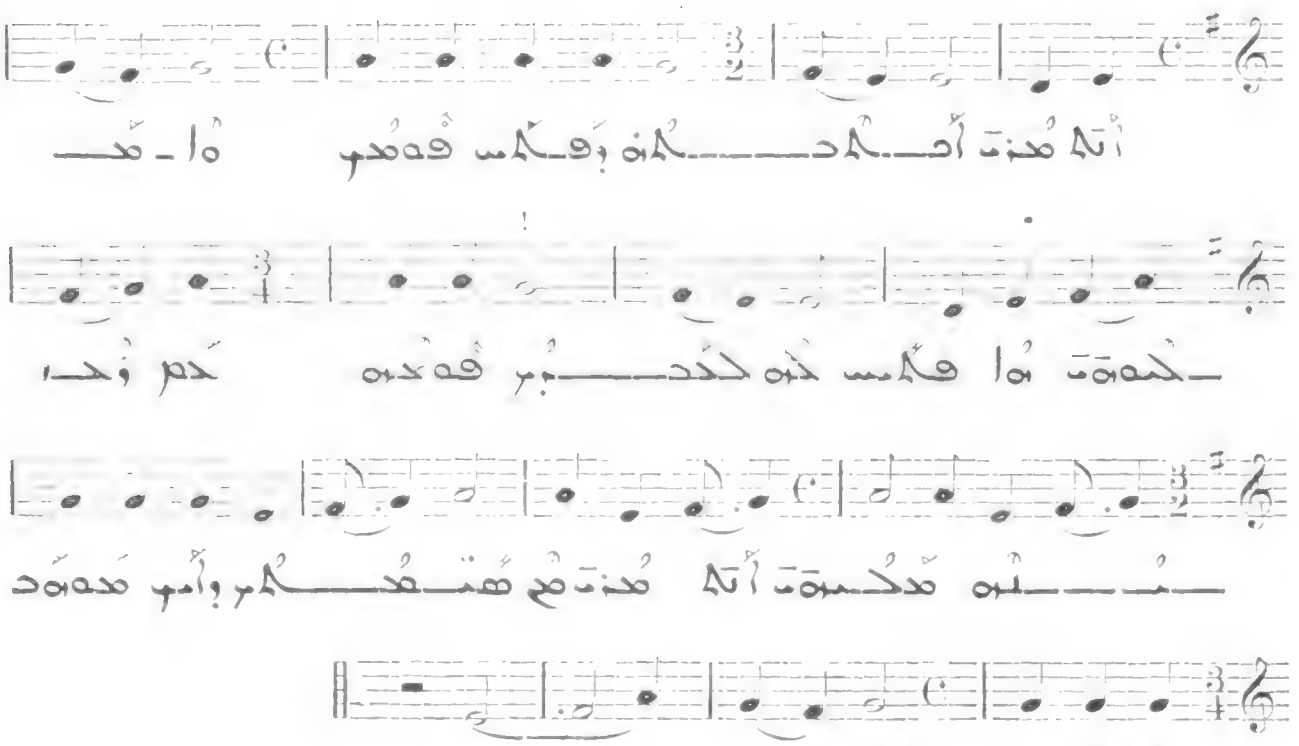

594

Allegro molto

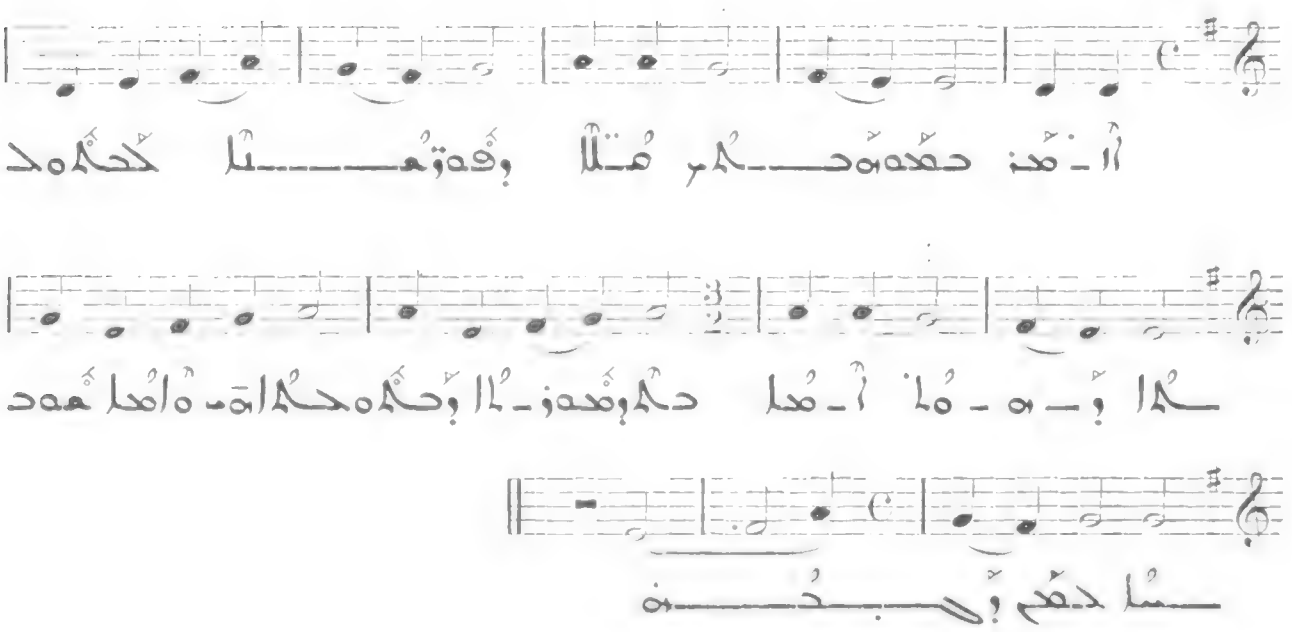

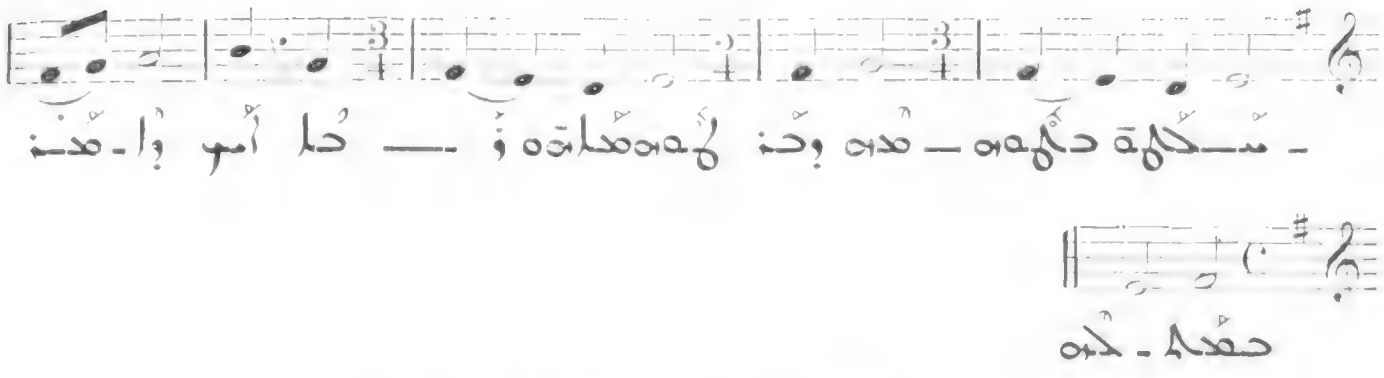

591

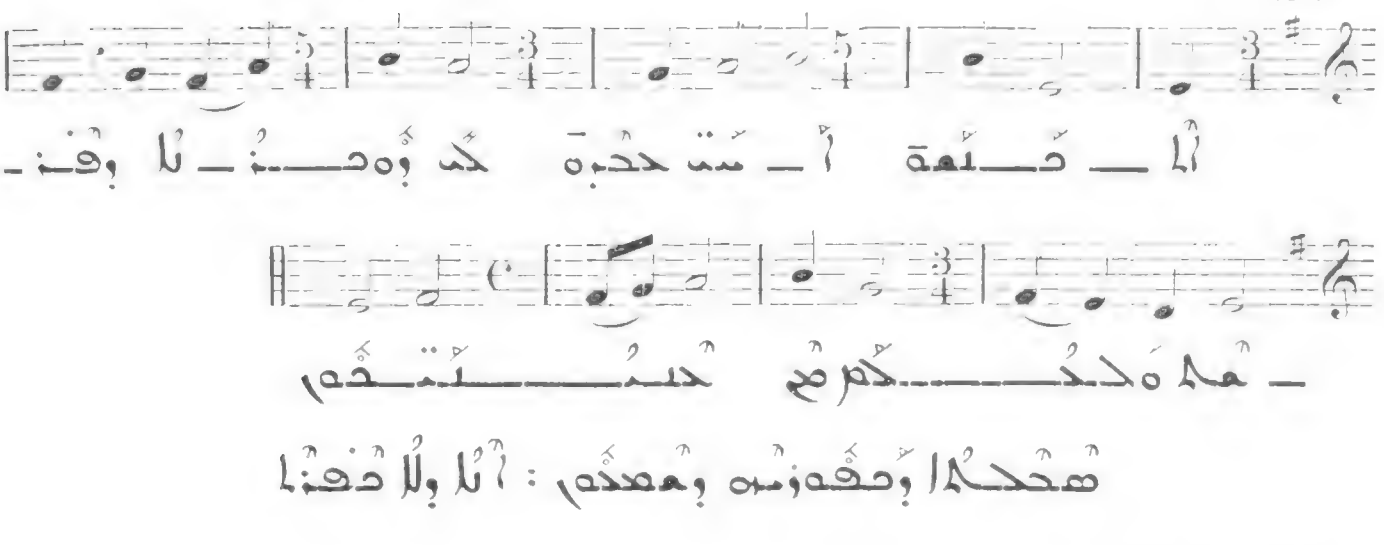

592

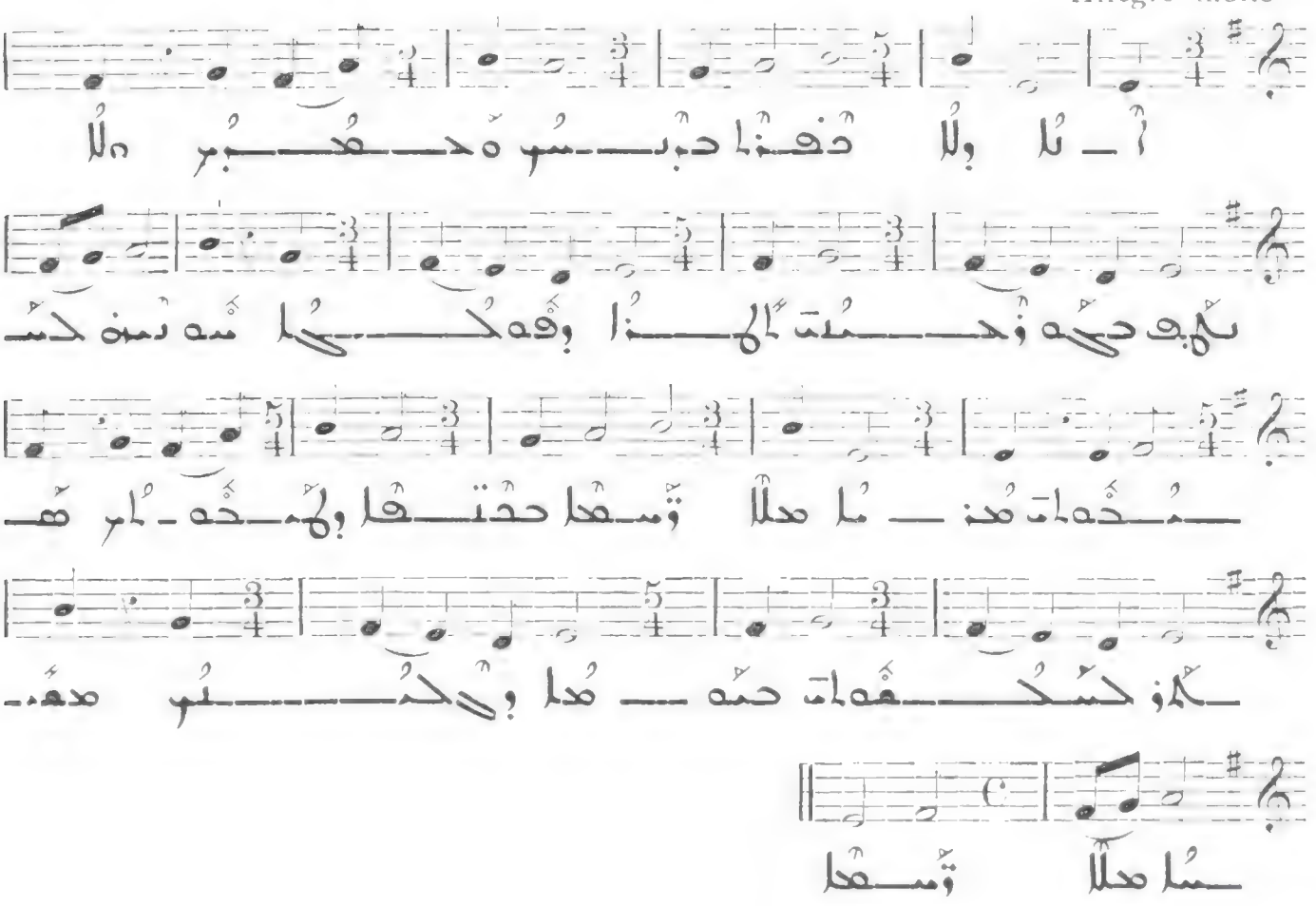

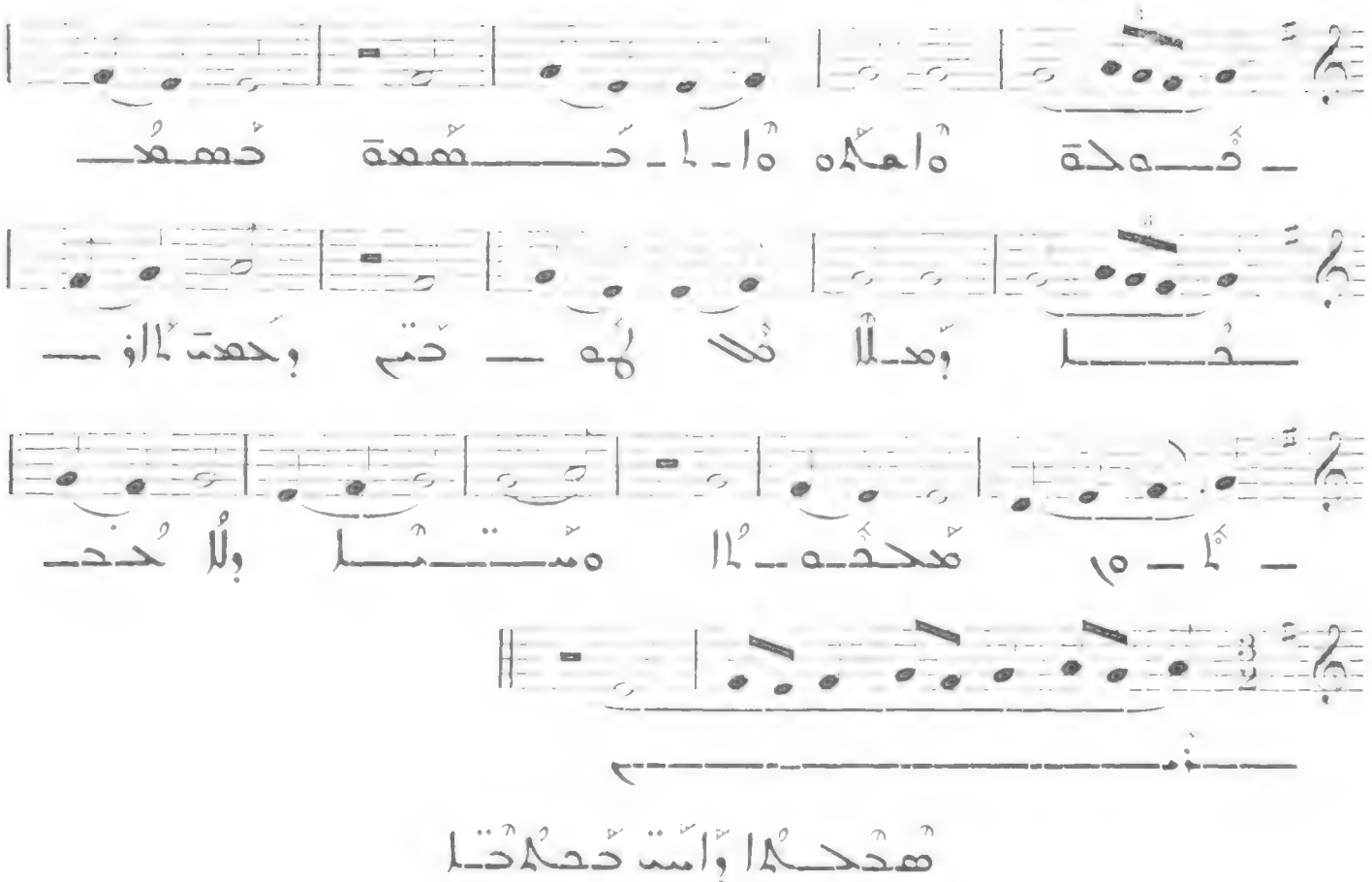

589

Allegro molto

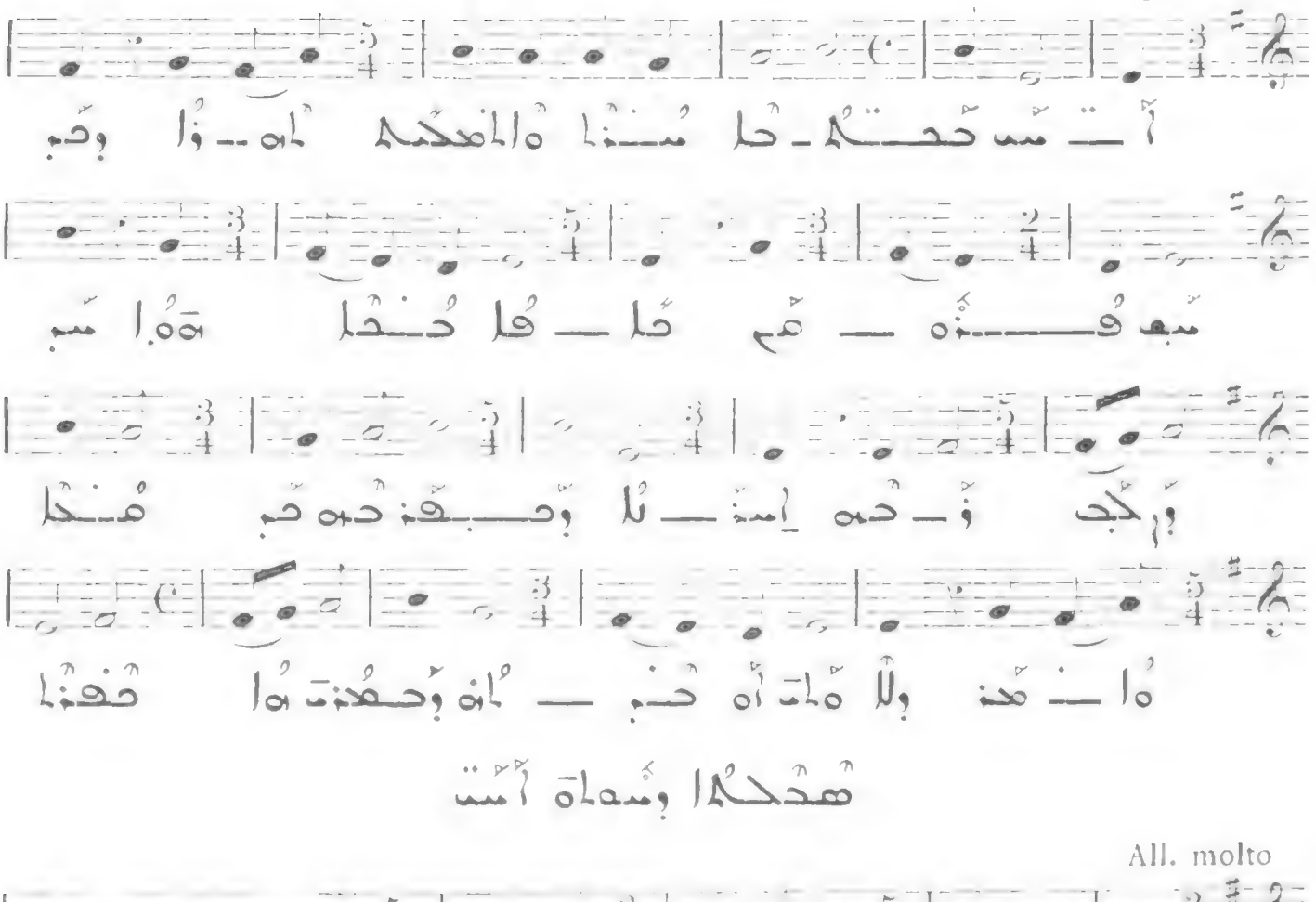

590

All. molto

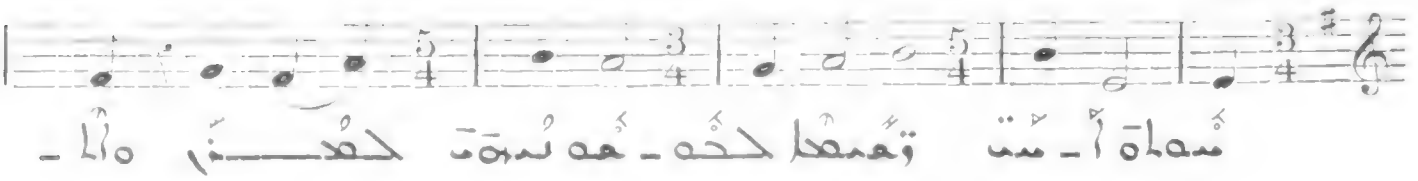

586 هٰذَا وَهٰذِهِ : هَٰذَا لِي

(Cf. N° 582)

587 هٰذَا لِي

Allegro

هٰذَا لِي ... هٰذِهِ لِي ... هٰذَا لِي ... هٰذِهِ لِي ...

588 هٰذَا لِي

Allegro moderato

هٰذَا لِي ... هٰذِهِ لِي ... هٰذَا لِي ... هٰذِهِ لِي ...

هحكما وما هكفها

584

Allegro

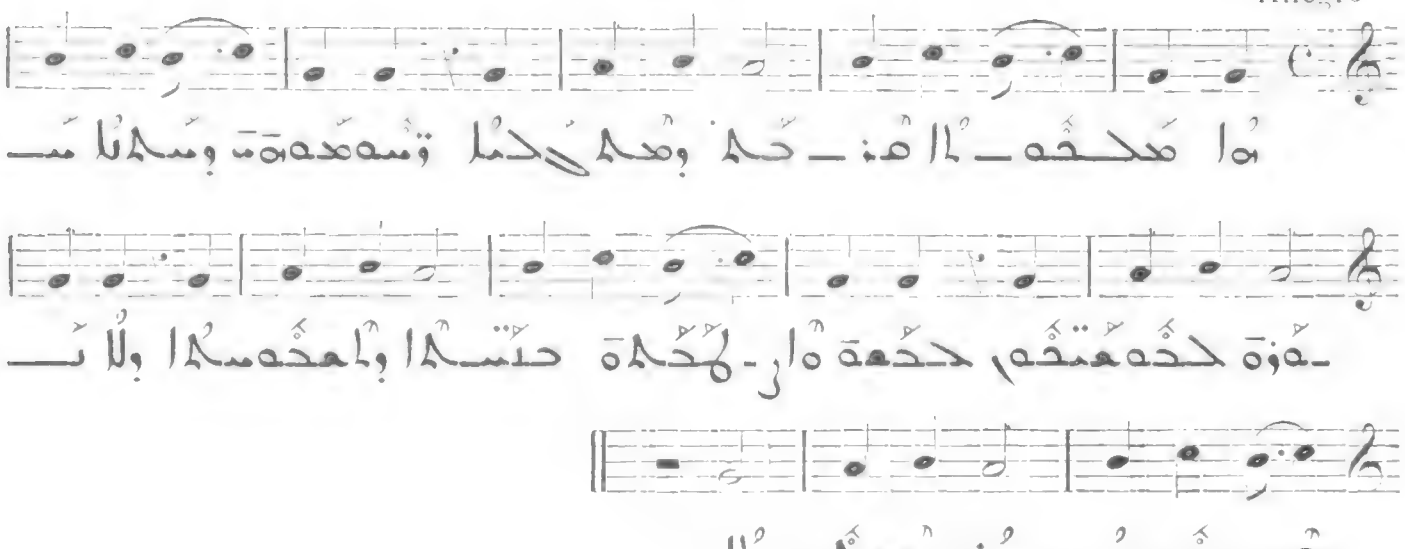

هحكما وهمسا حهمسا

585

Allegretto

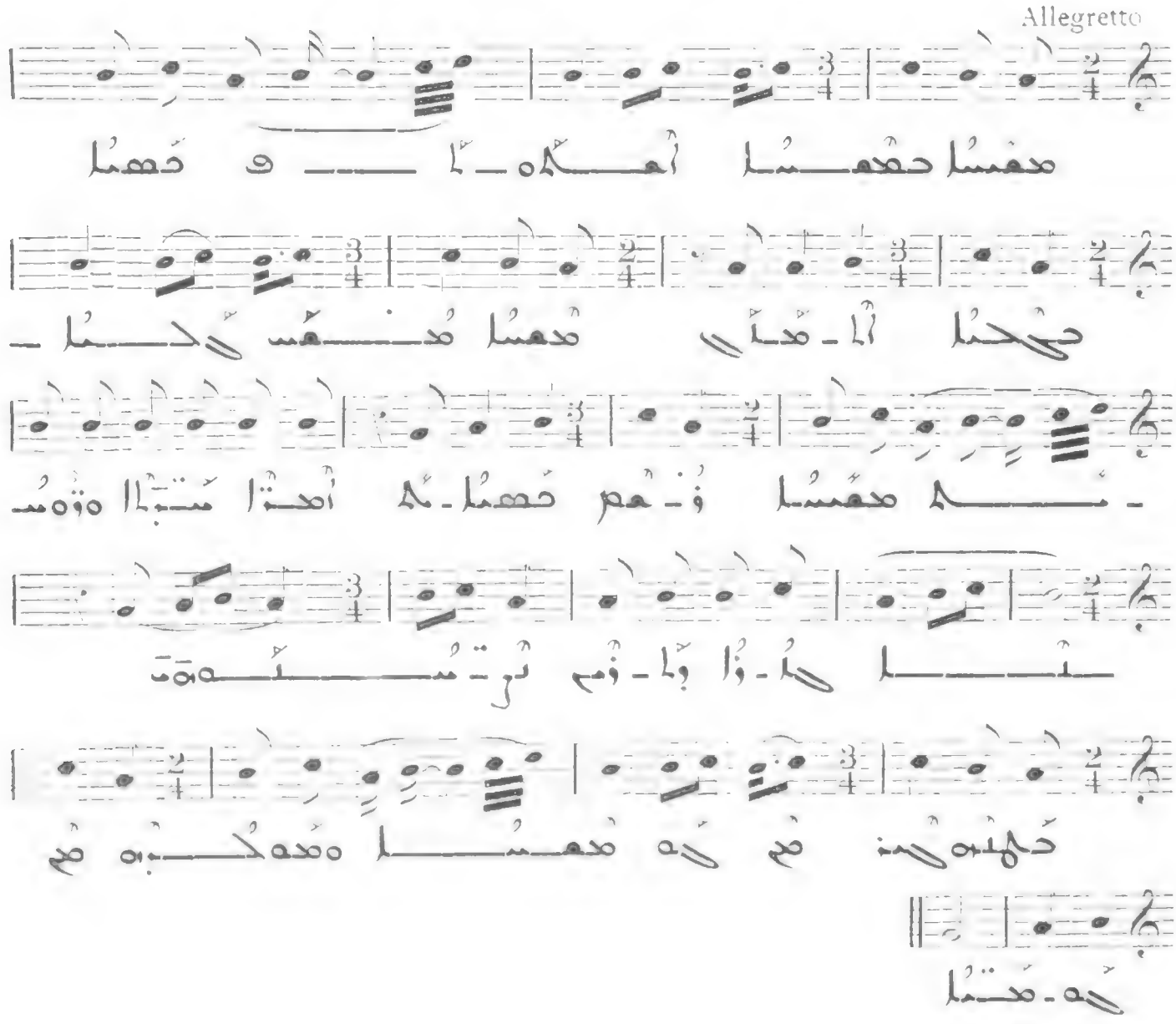

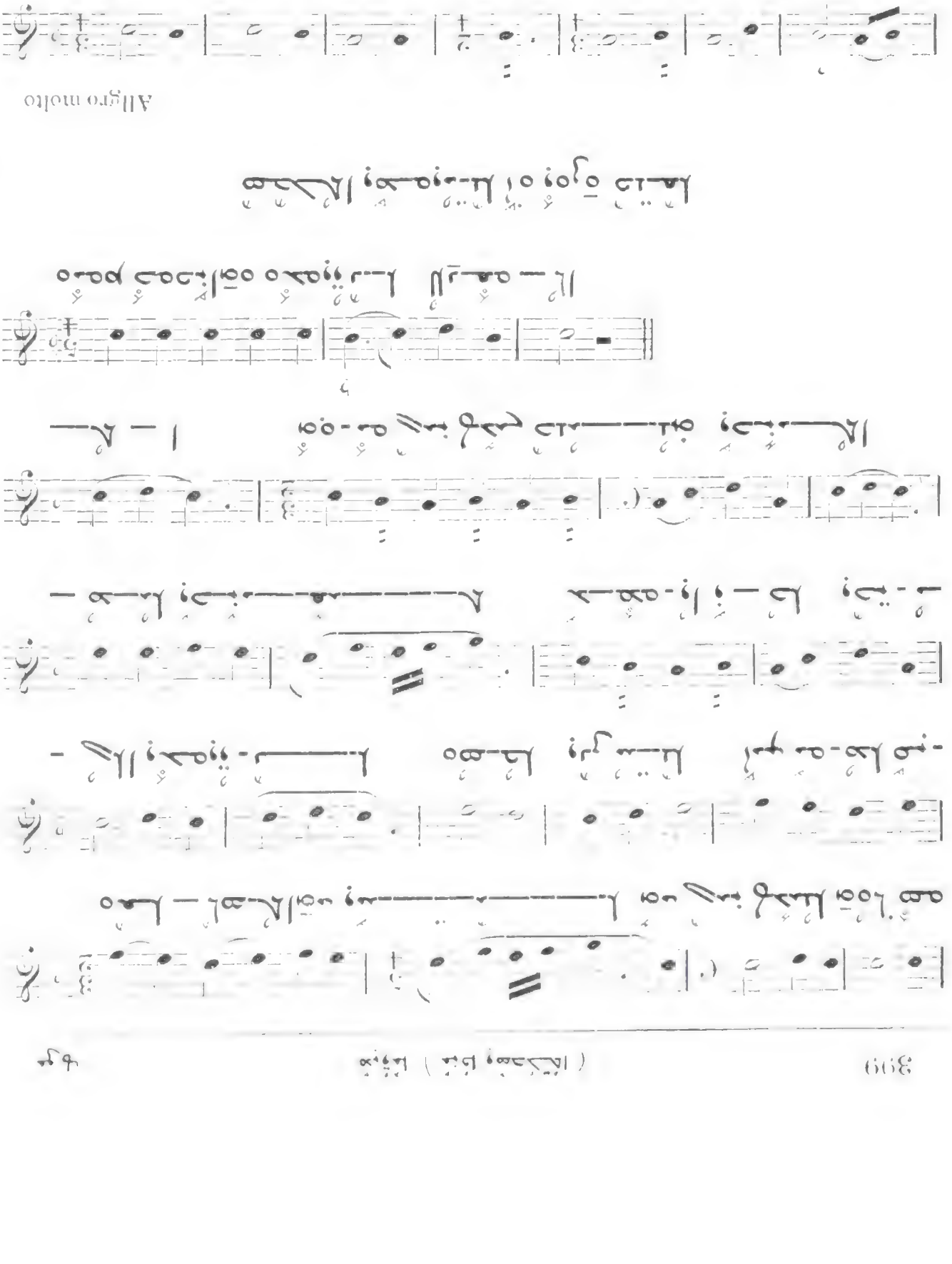
(III)
Allegro molto

581

All. moderato

(III)

582

Allegro moderato

(III)

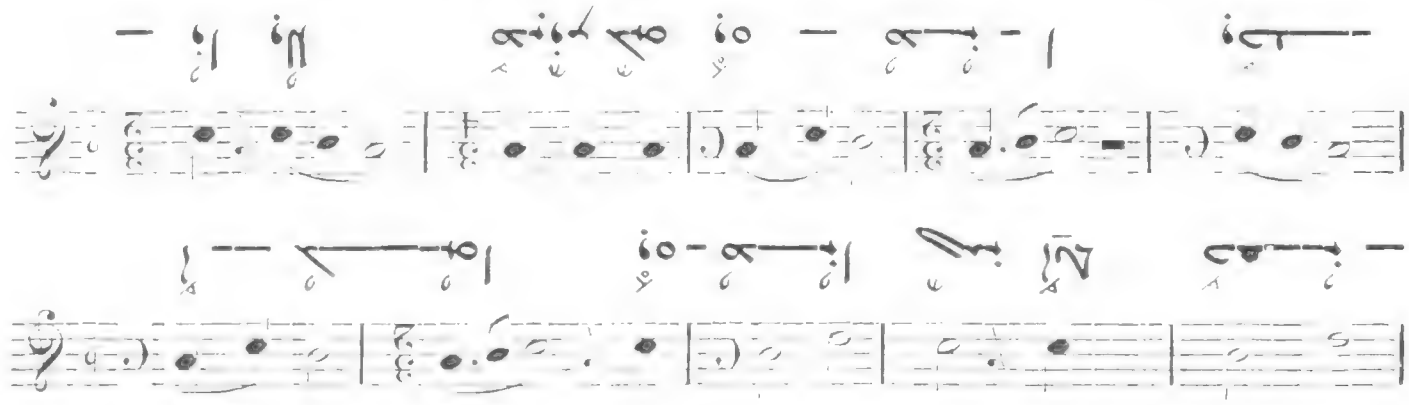
ـــــــ

Andante sostenuto

(III)

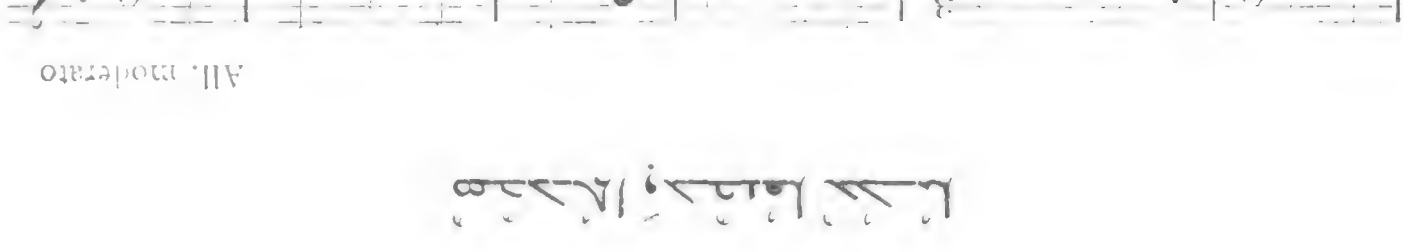

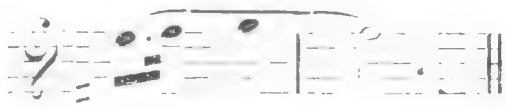

١ — ٥٥٠٤

ڤڈكـلا وٗاڤ ٱلڤكلاڤ 578

All. molto

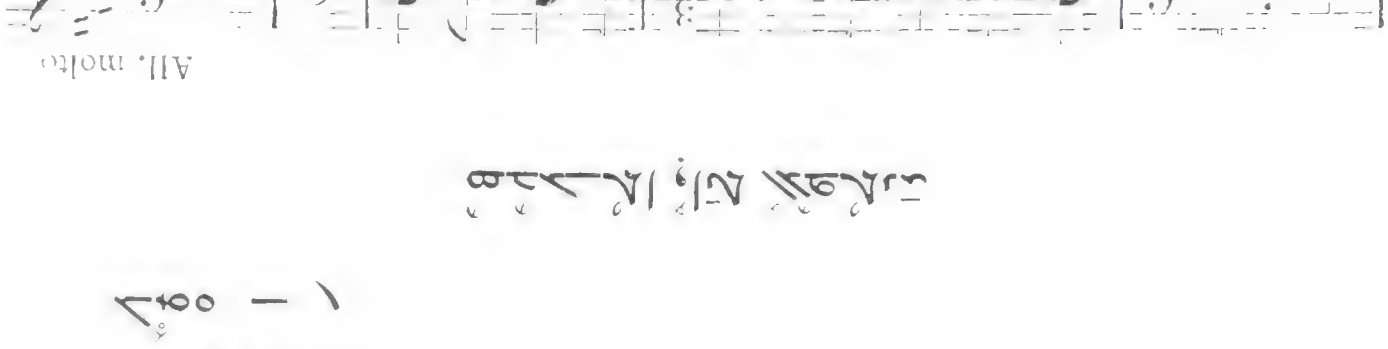

ڤڈكـلا وٗاڤـبا ٱ٠ ٱٗ٠ وٗـڤـلا 577

Allegro

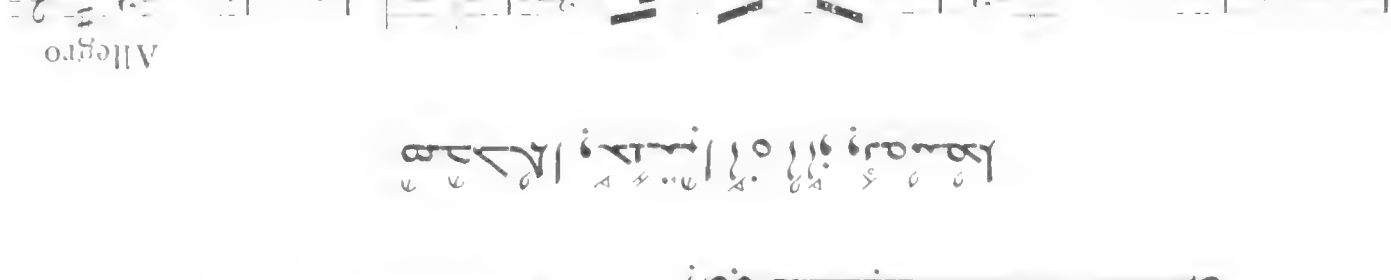

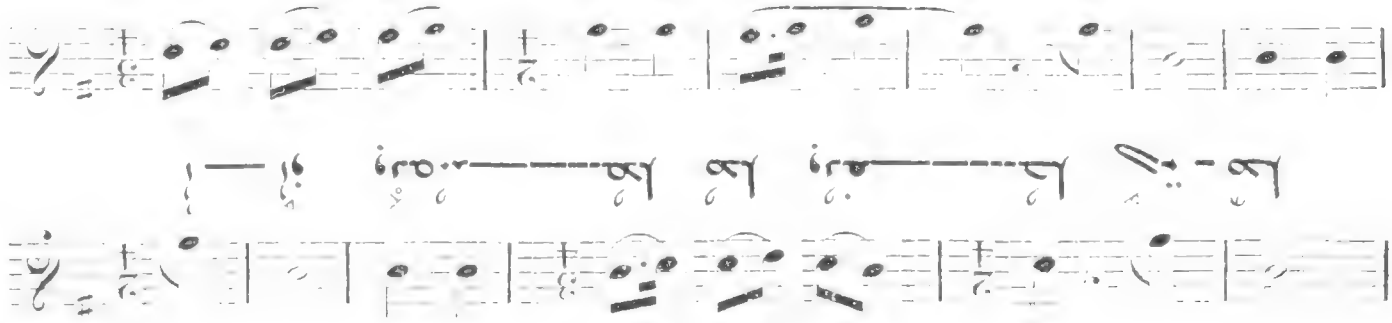

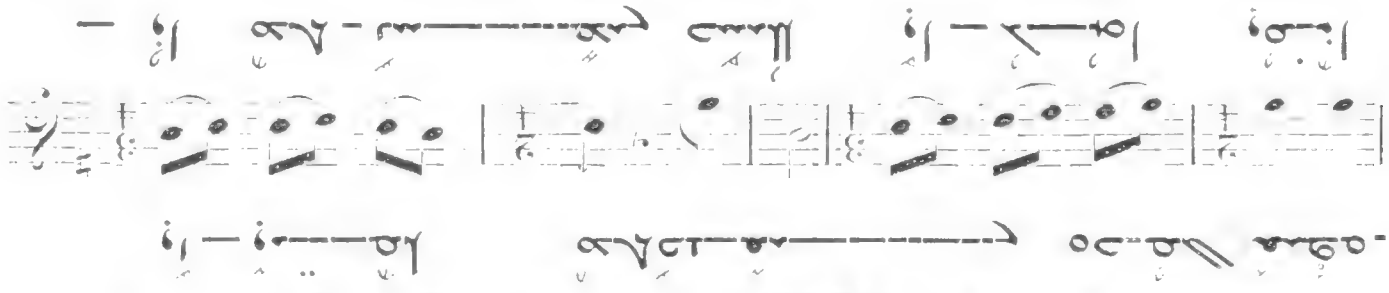

Andante pastorale

All. molto

574

All. molto

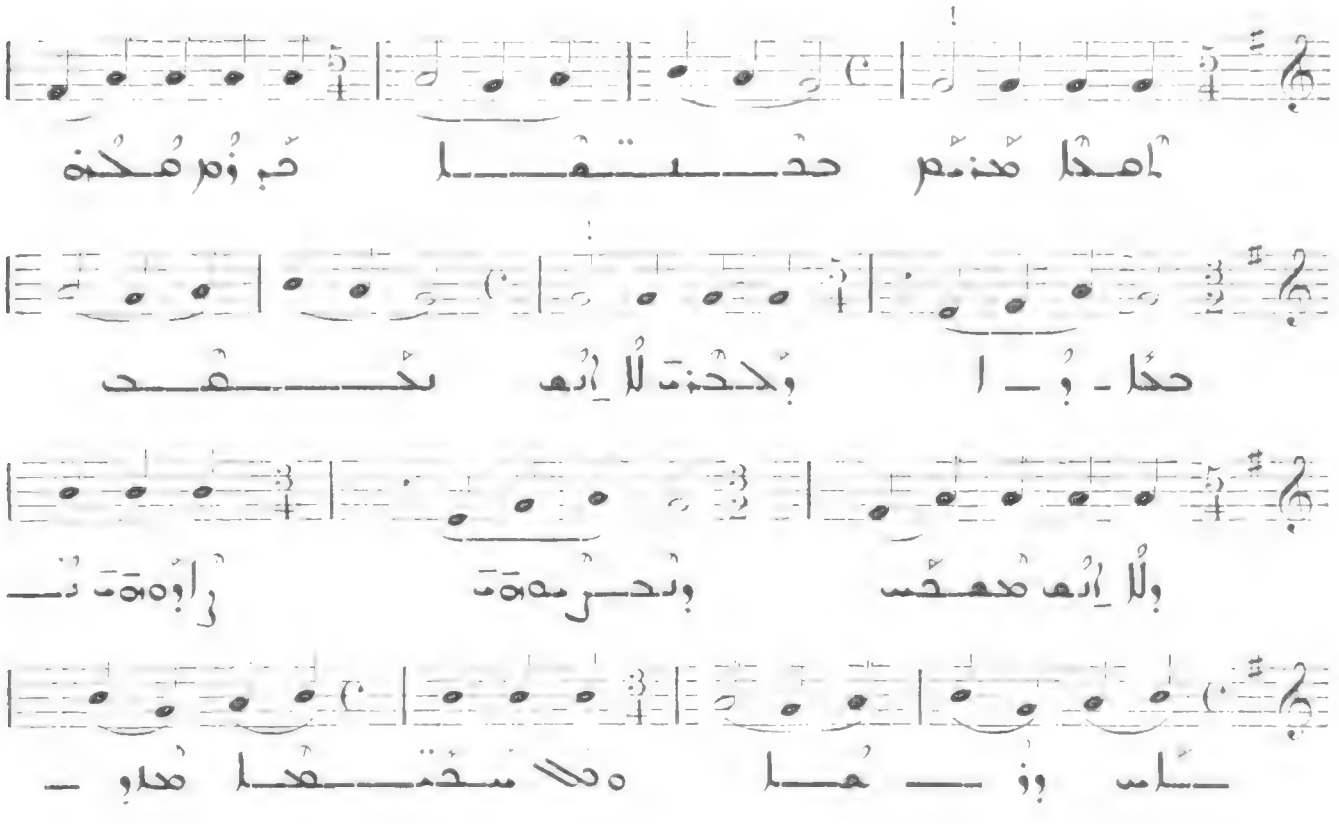

575

Allegro

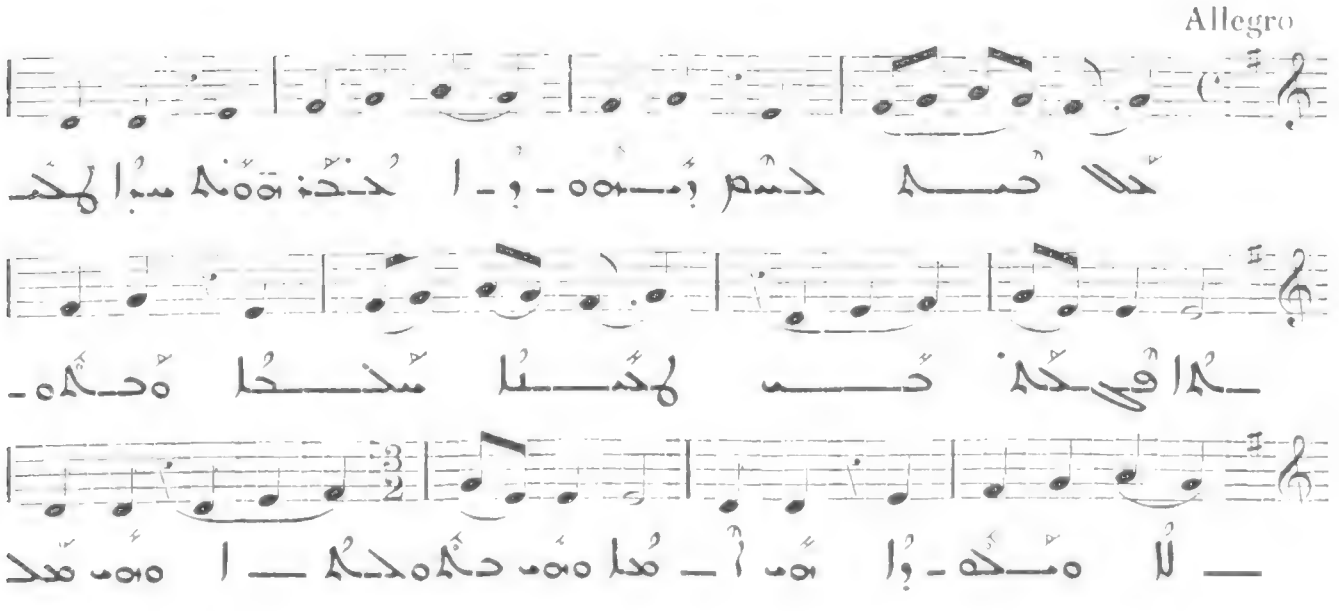

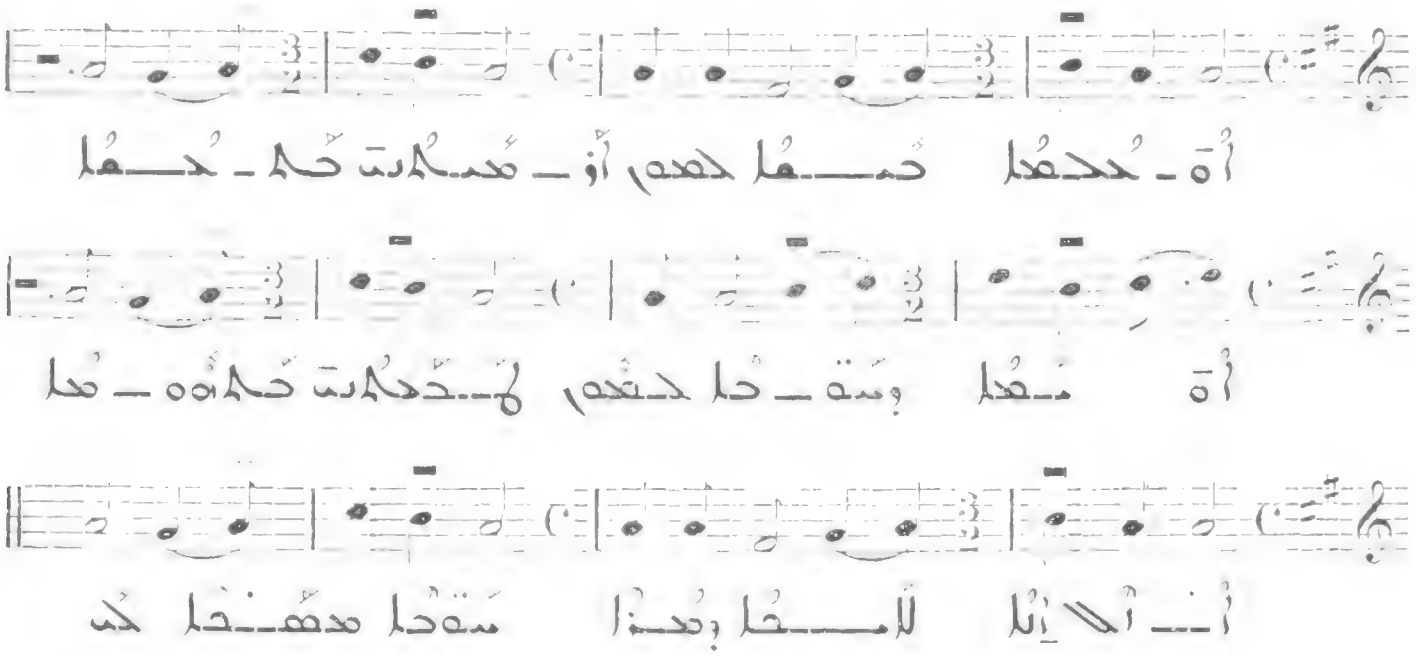

572

(Cf. N° 566 567)

573

All. molto

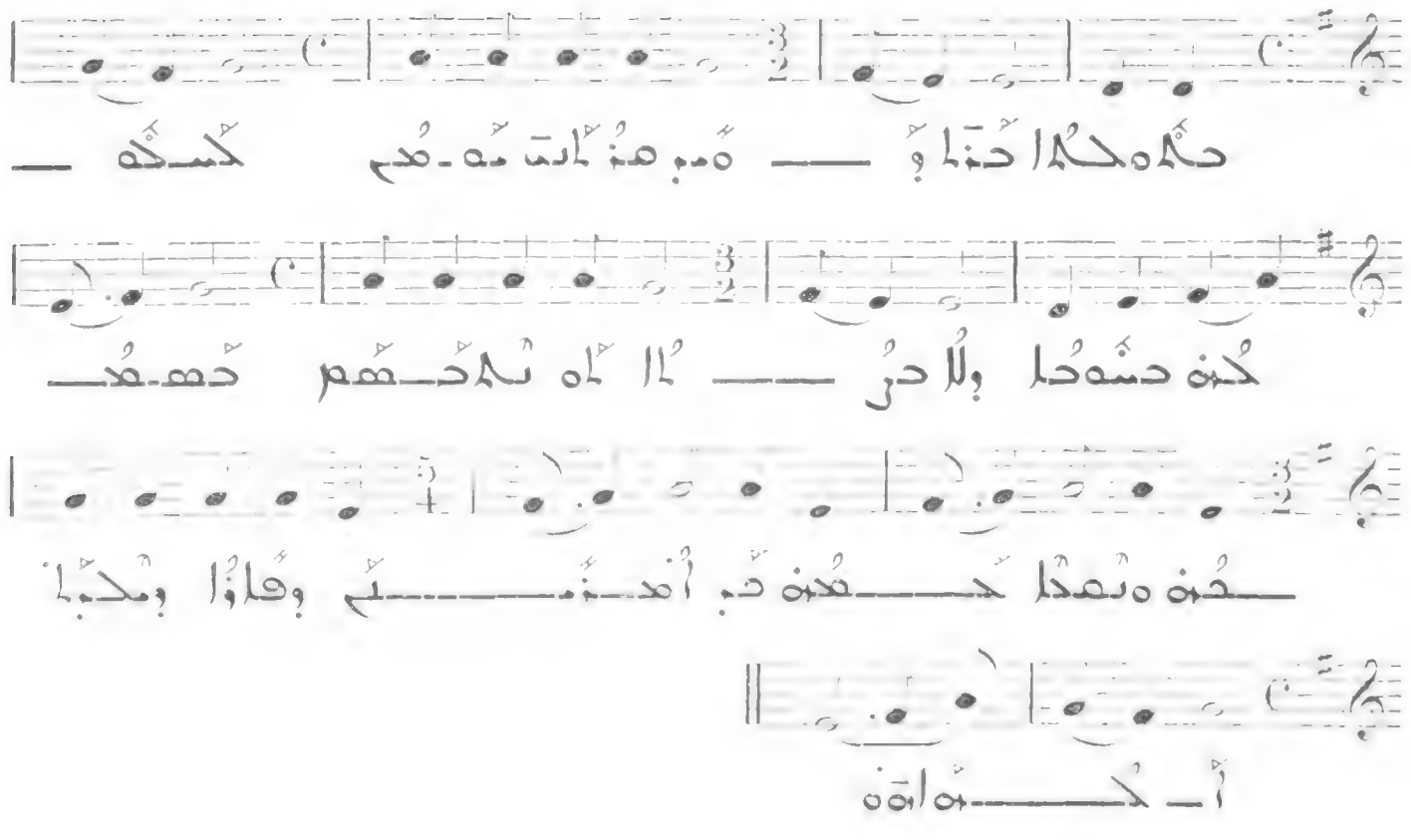

هدَّسحُها

569

Allegro molto

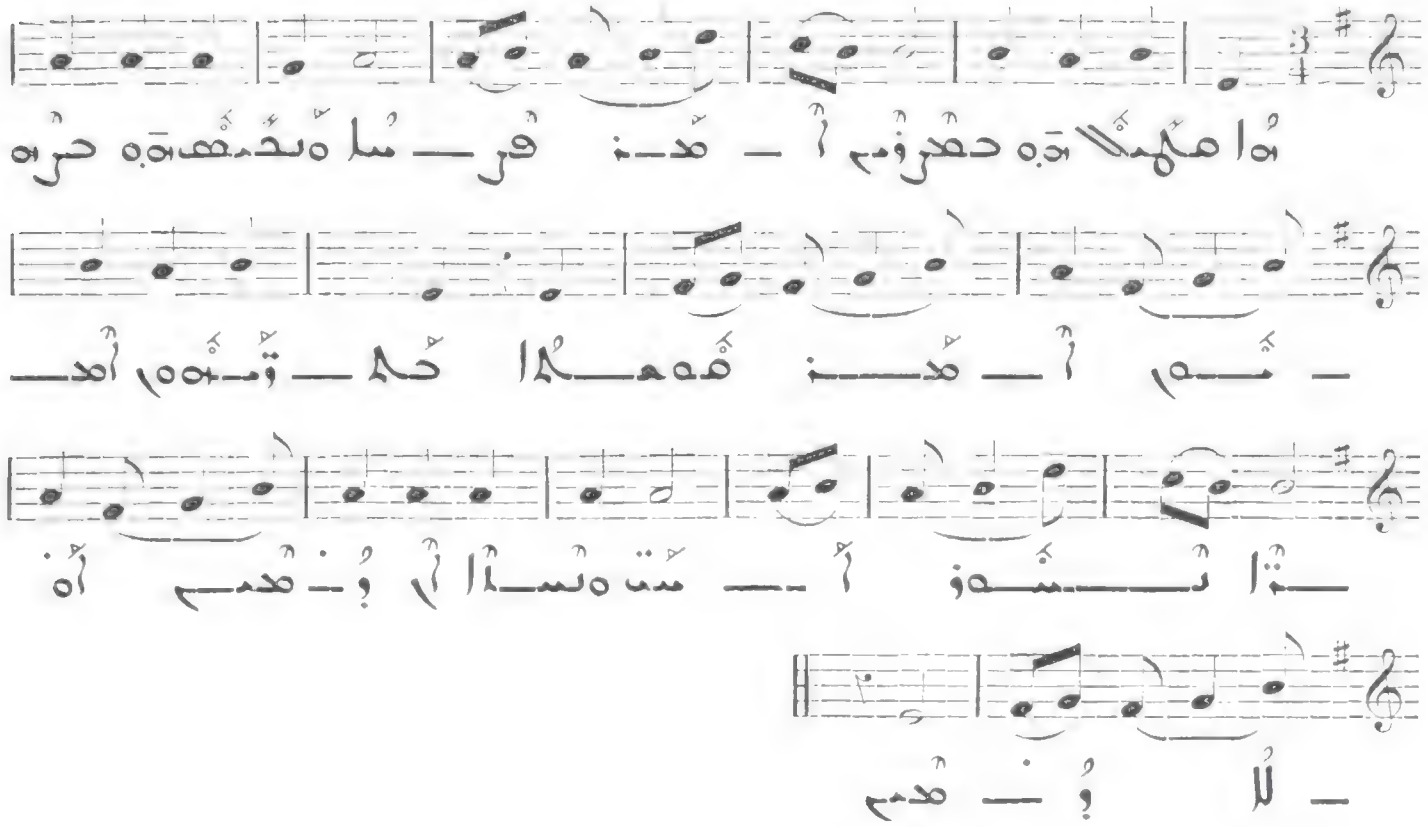

هُحْحُهُا وَهِبُا نُهوُا آمِ حُنُوُا

570

Allegro

III
V

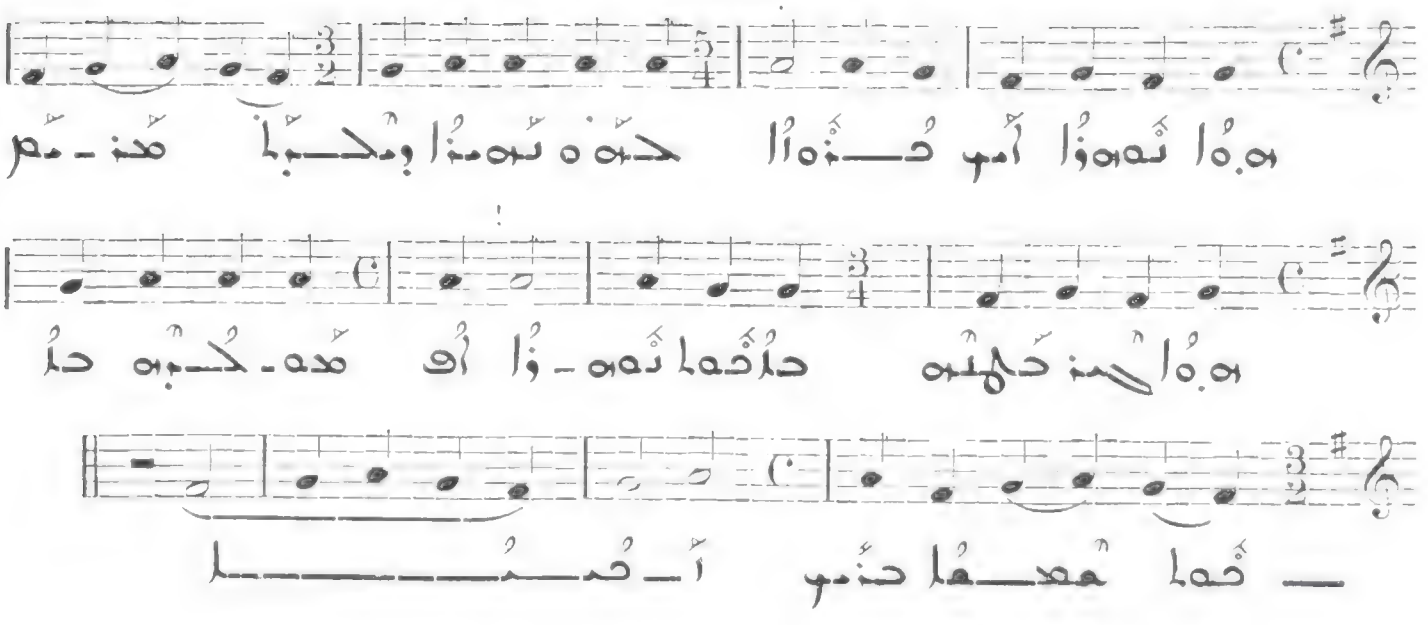

هُحْحُهُا وَاه حُهوُنُا وَأَنُا

571

Allgro

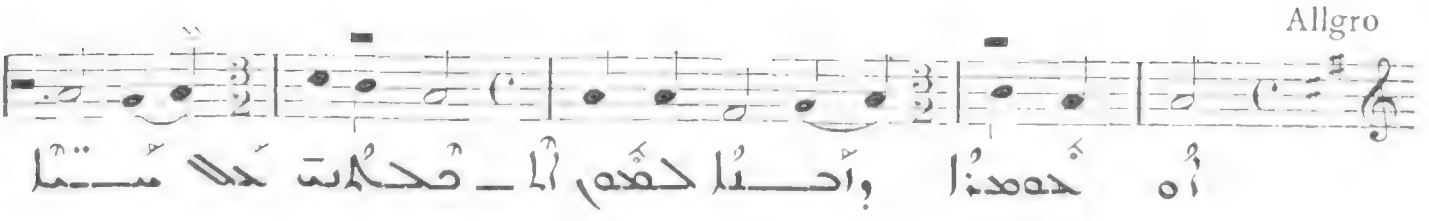

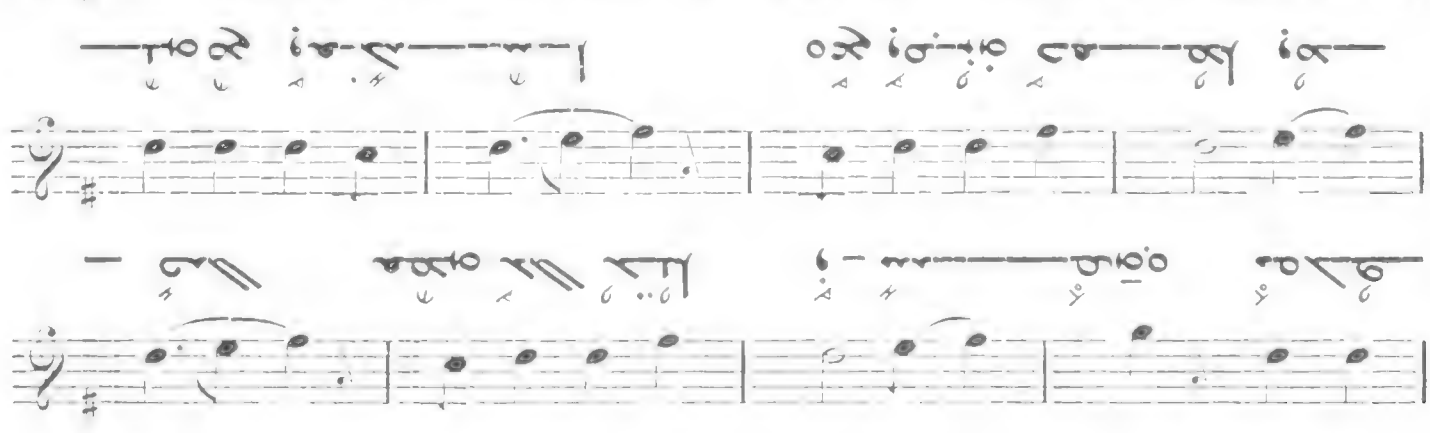

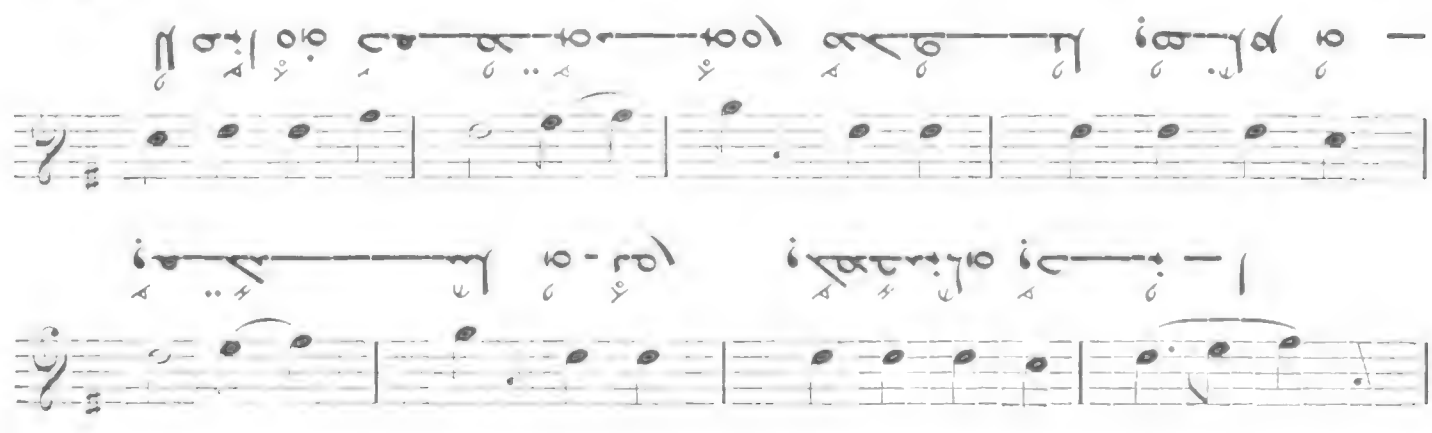

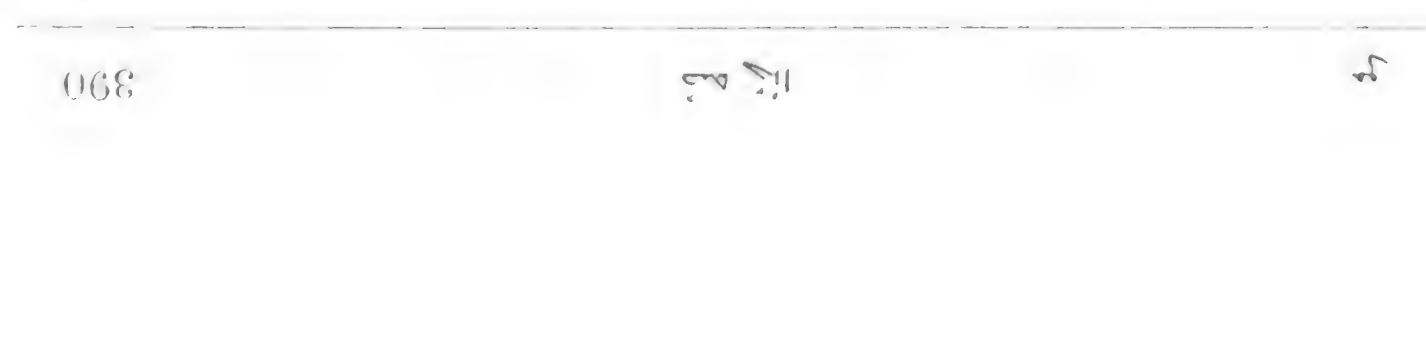

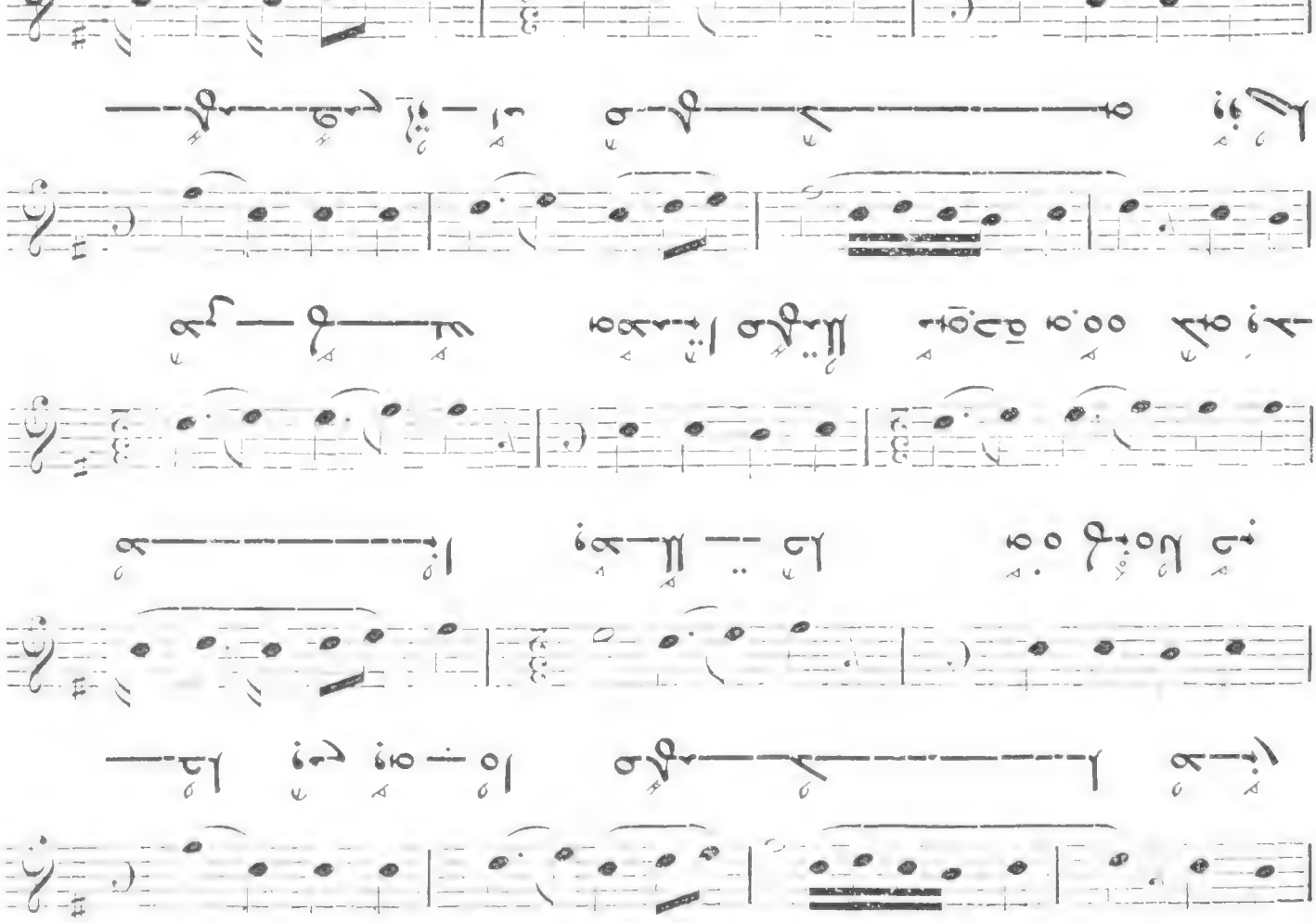
ولد — ا — ل — ذي — ذهب — إلى — المدرسة
ولد — ا — ل — ذي — ذهب — إلى — المدرسة
Allegro
(bis)
مذكر ومؤنث : الولد الذي
67

566 هدحكما وإلا مكحة ةوه متكوا : هتهكم كم هتهاوه

Allegro

III
V

هتهـ ـكم كم هتهـ ـاوه وتهكما كلا هلـ ـا ـ ـلا ثلا

وحبكه زه ـ هلا وز ـ كه ـ اه ه إلا امكم كلحكـ ـه ـ زه ـ ـ ـ ـ ا

هدهزث ثلا كمكـ ـبه ـ اه أه ـ زث زحـ ـتت هـ ـ ـ ـ ـ ـكـ ـ ـ ـ ـها

وا ـ هكلا كلا هدكـ ـبر لا ـ ـوا وإذا زا ـ ـ ـ ـ

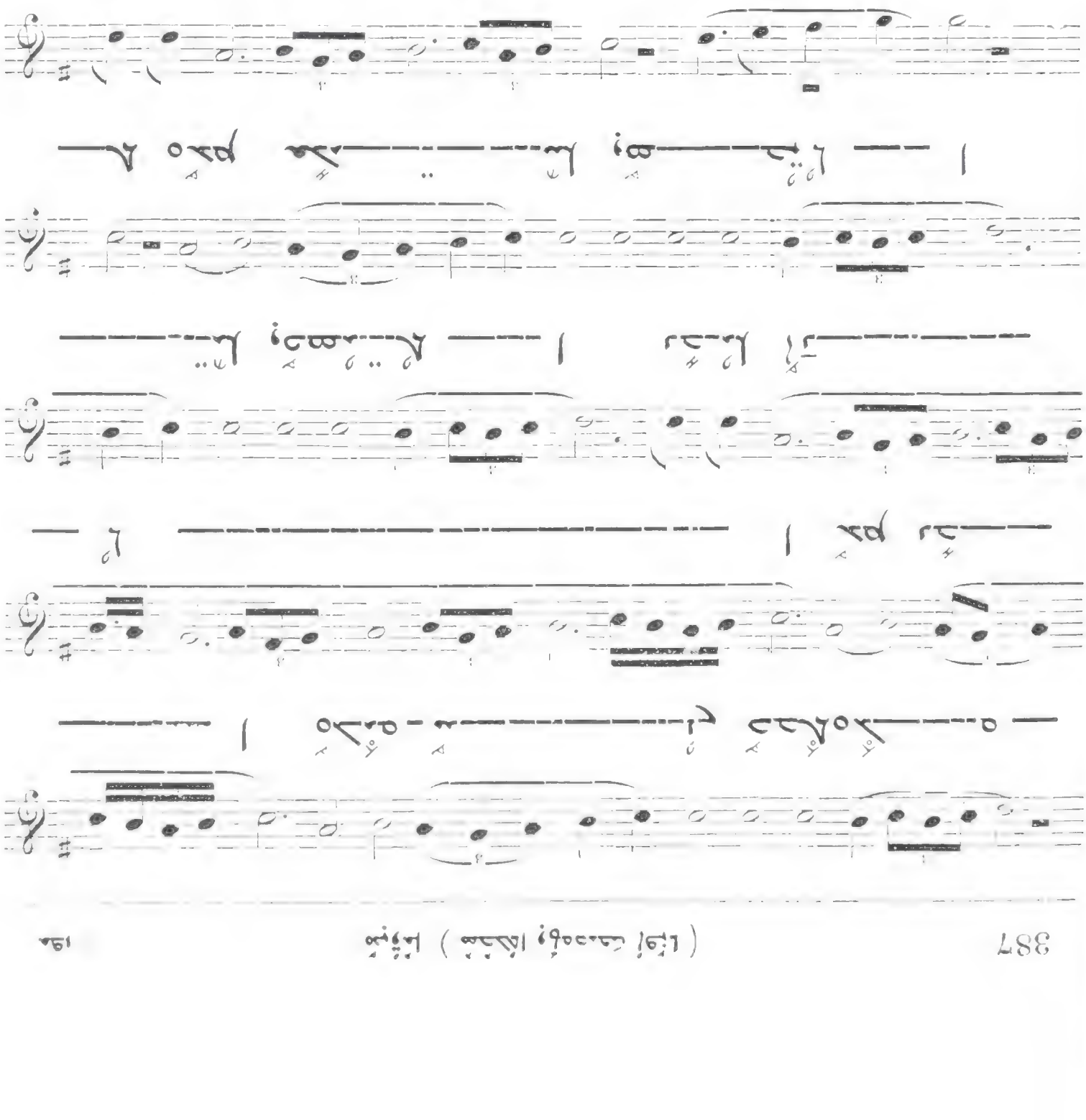

...

...

...

564
(bis)

Allegro

563

(bis)

Andantino

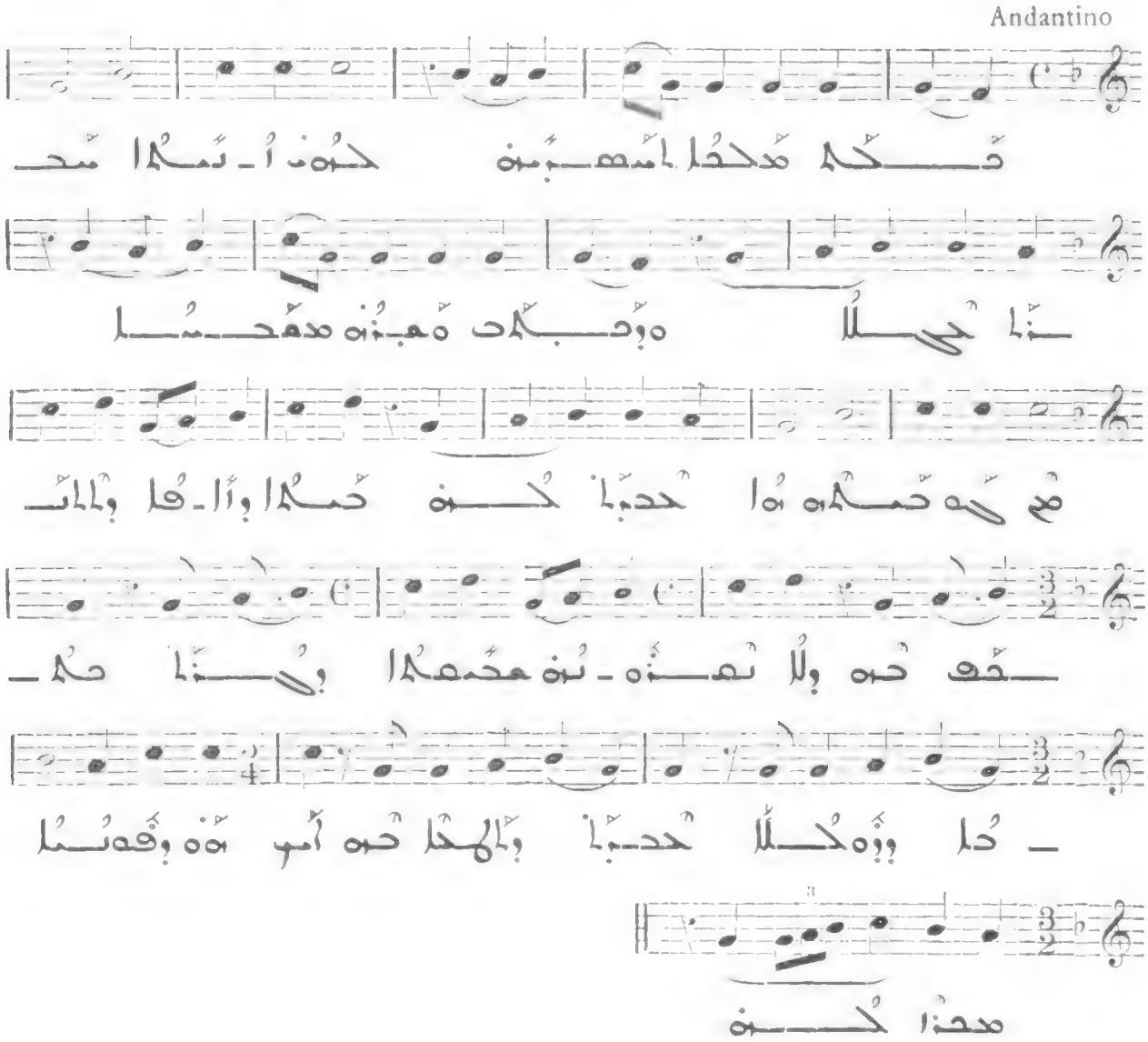

564

Allegro

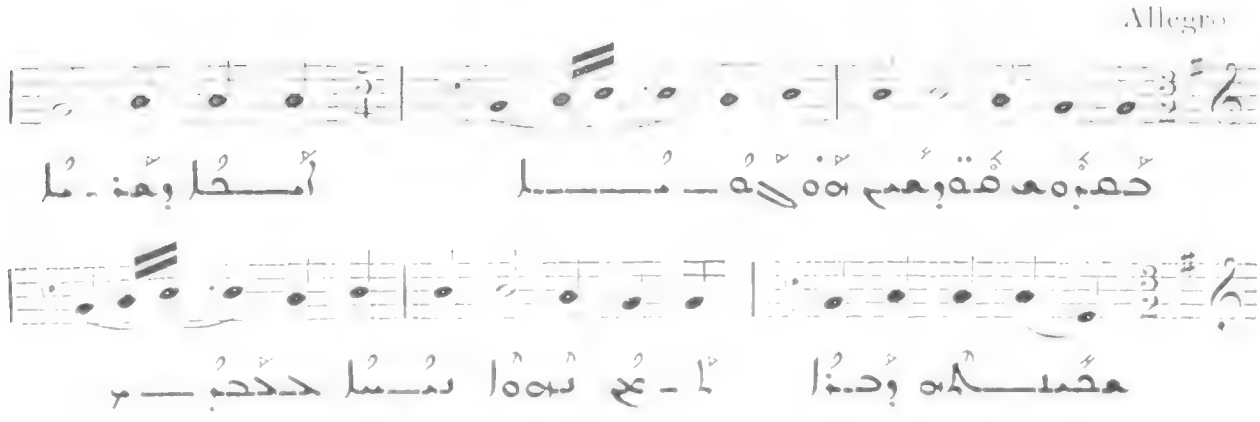

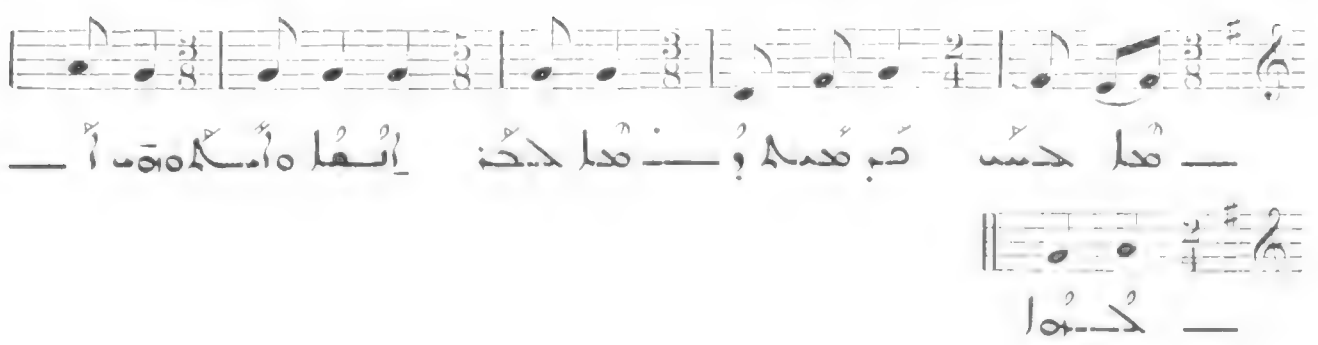

563 هُحْمَا وِكَّه هُحْظَا : هكُمُا هُصكُه حنُحمُا

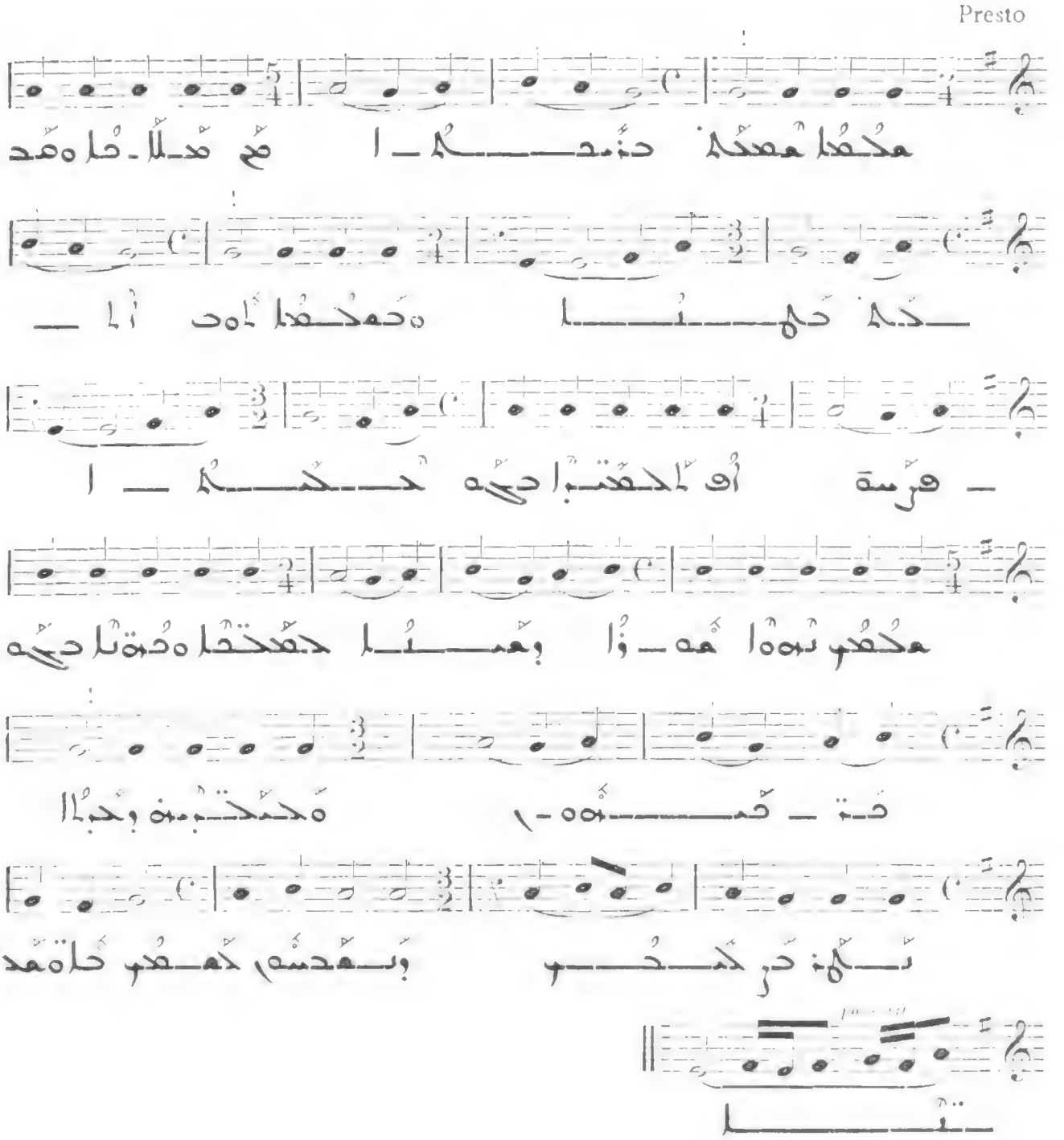

Allegro

٥ 560

Allegro

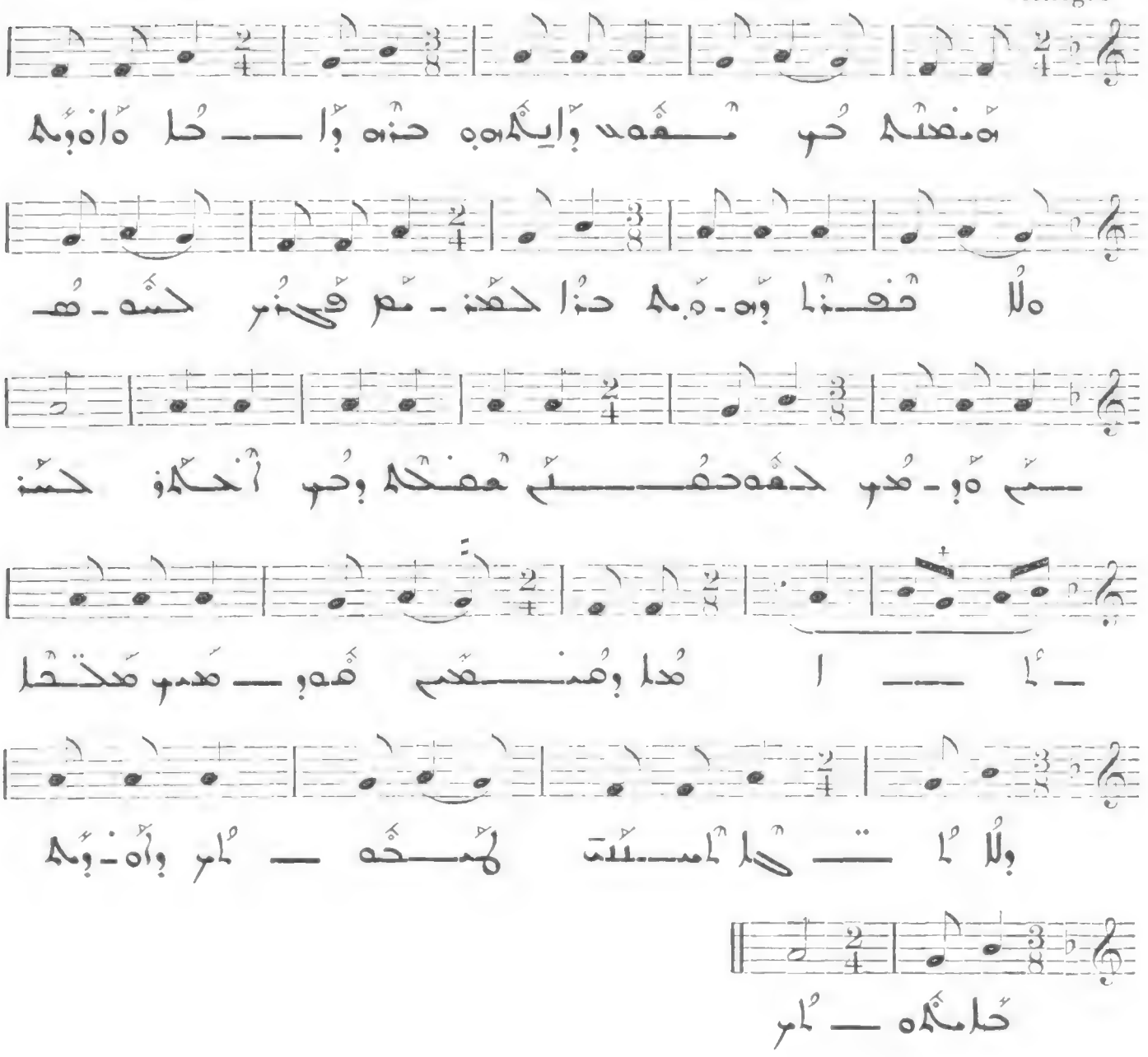

١ 561

Allegretto

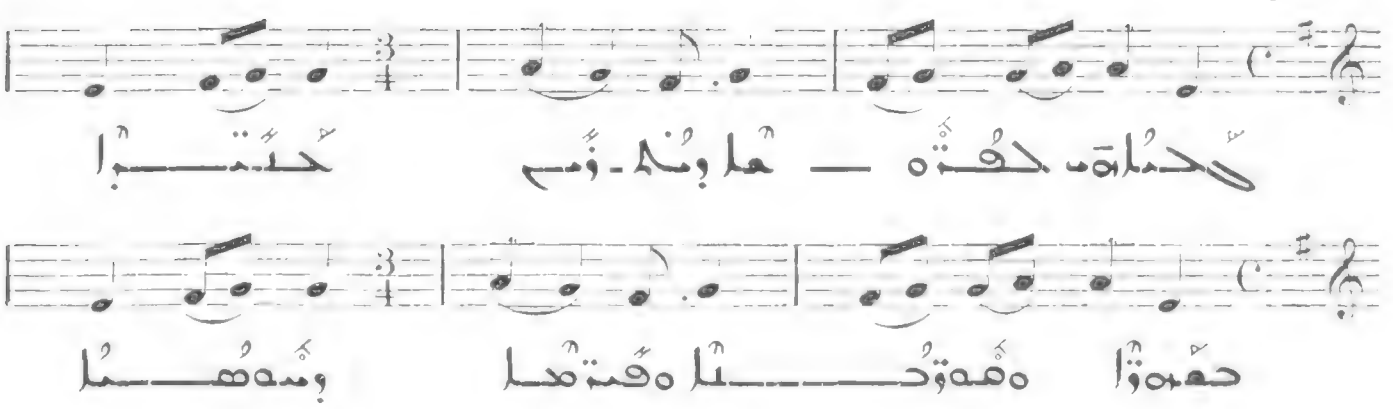

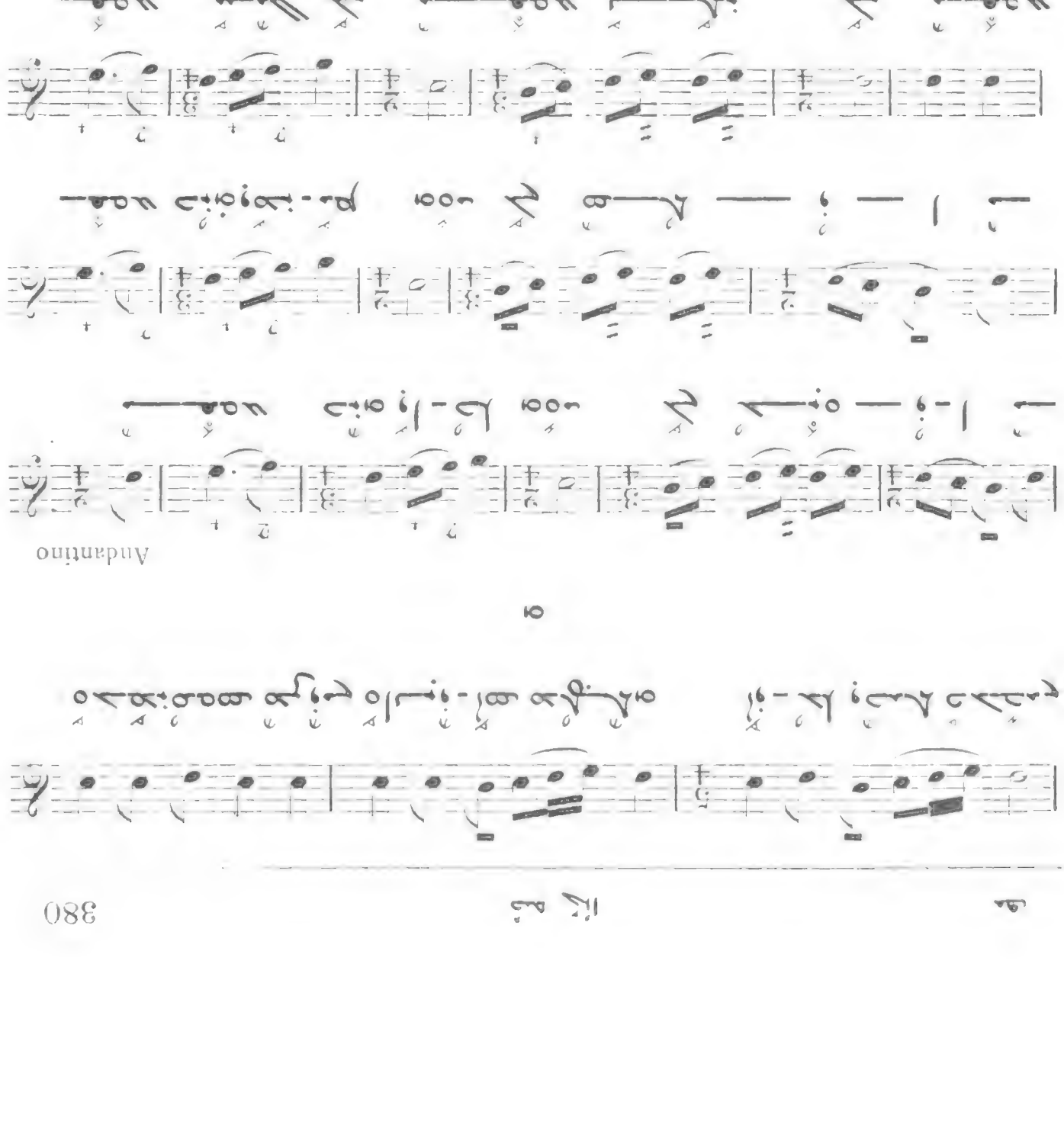

Andantino

557

Allegro

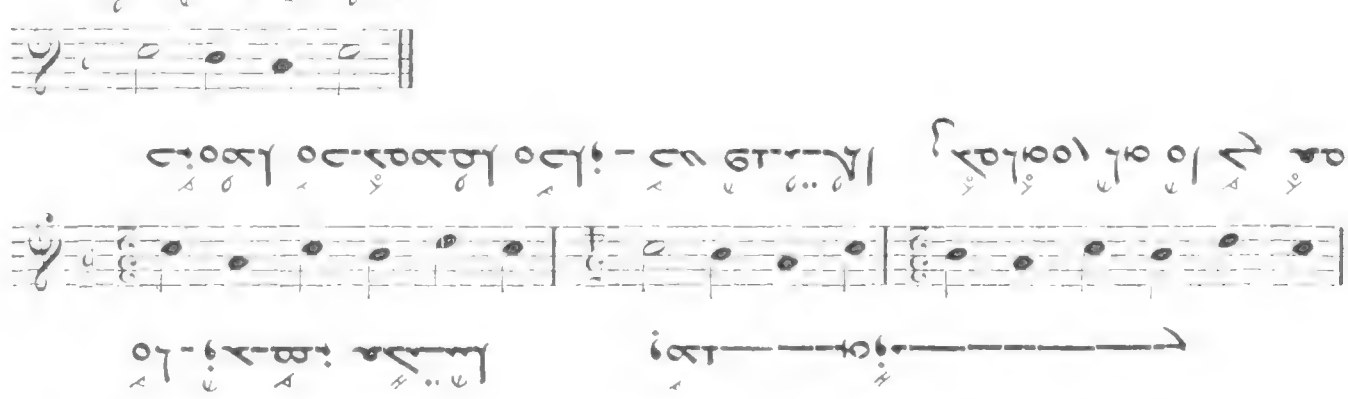

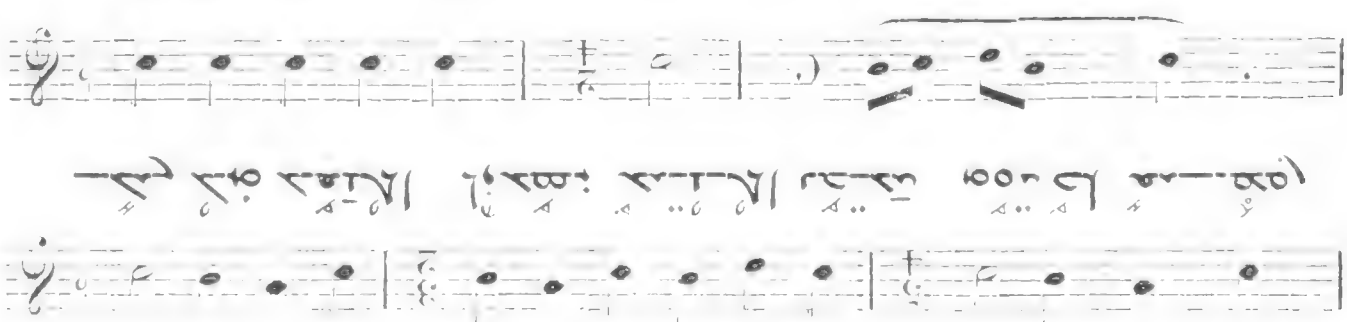

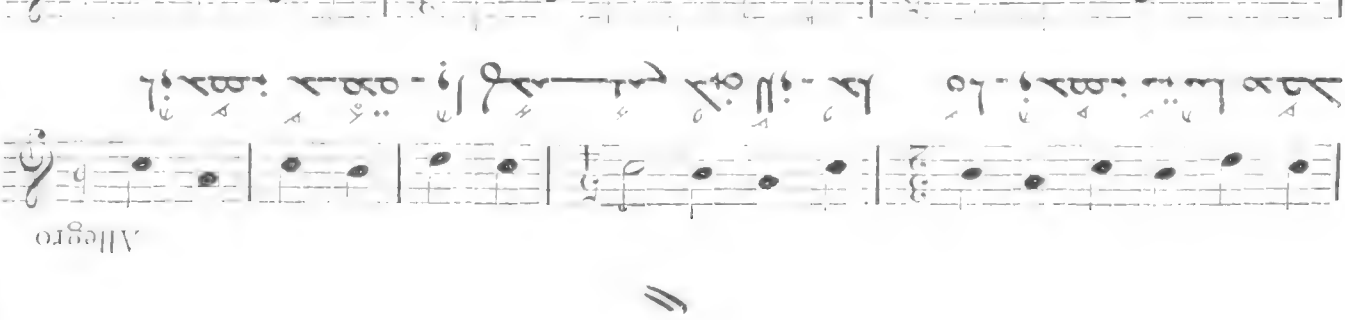
ما- إحمه حمـــا إهلـــــــ

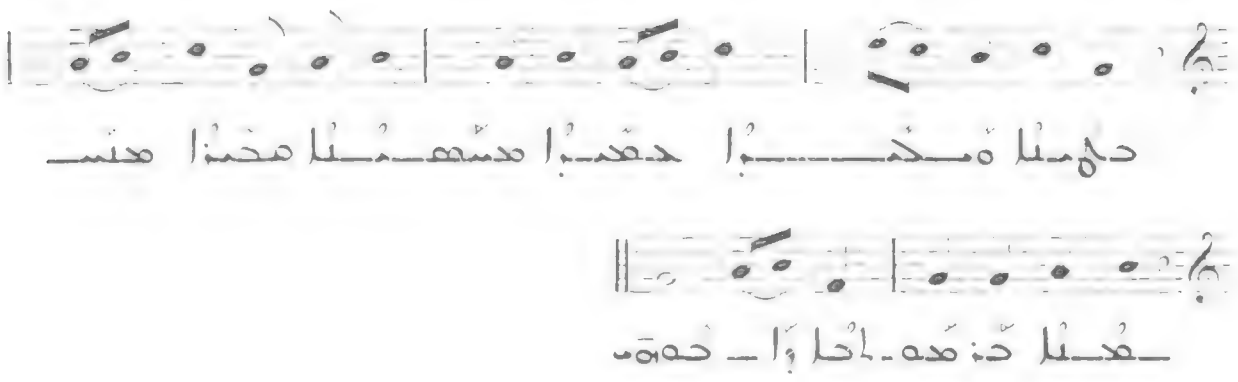

556

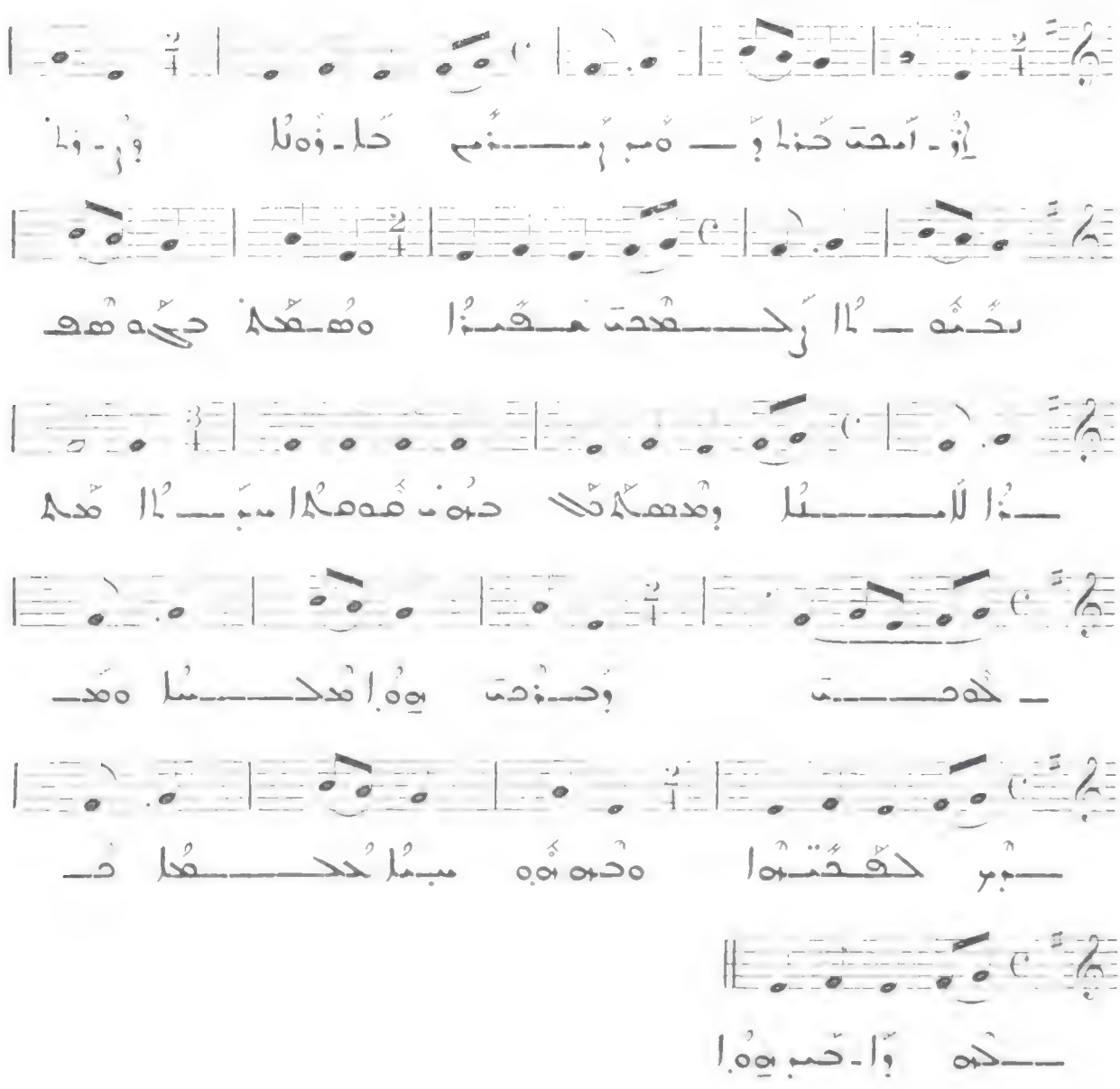

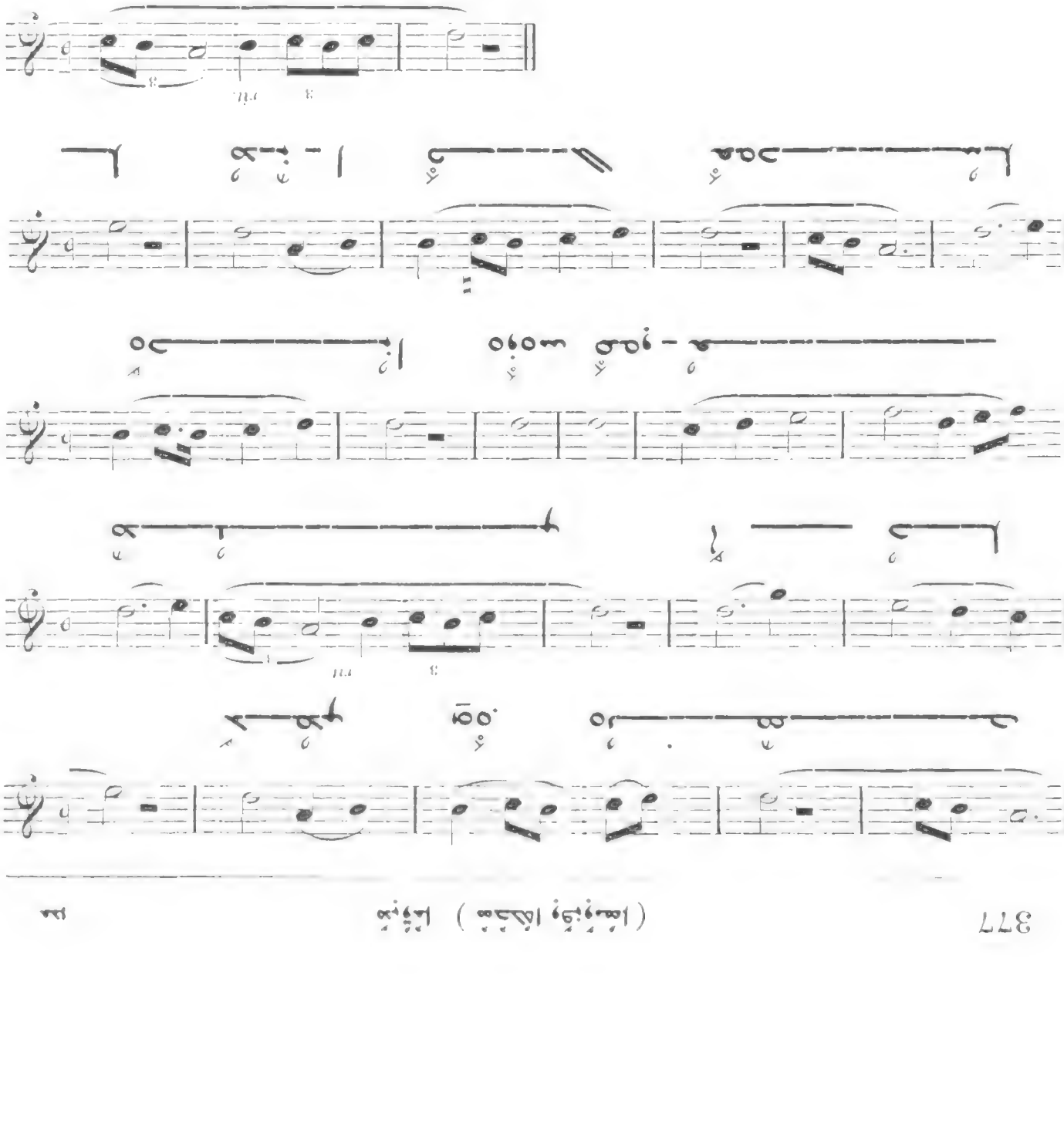
مَحْكِيٌّ بِغَيْرِهِمْ : ؟
555
Allegretto
1
مَحْكِيٌّ عَنْهُمْ — أَنَّ عَنْ — هُمْ وَهُوَ لَمْ يَكُنْ مِنْ صَوَابِهِمْ
؛ - هُمْ لِهَذَا هُمْ - مِنْهُمْ حَتَّى يَسْأَلَ مَا أَصَابَهُ
هِيَ لِهَذَا هُمْ - مِنْهُمْ حَكَاهُ — ؛ — ا
هِيَ لِهَذَا هُمْ - مِنْهُمْ حَكَاهُ — ؛ — ا
؛ - هُمْ لِهَذَا هُمْ - مِنْهُمْ حَتَّى يَسْأَلَ مَا أَصَابَهُ
مَحْكِيٌّ عَنْهُمْ — أَنَّ عَنْ — هُمْ وَهُوَ لَمْ يَكُنْ مِنْ صَوَابِهِمْ
1
Allegretto
555
مَحْكِيٌّ بِغَيْرِهِمْ : ؟

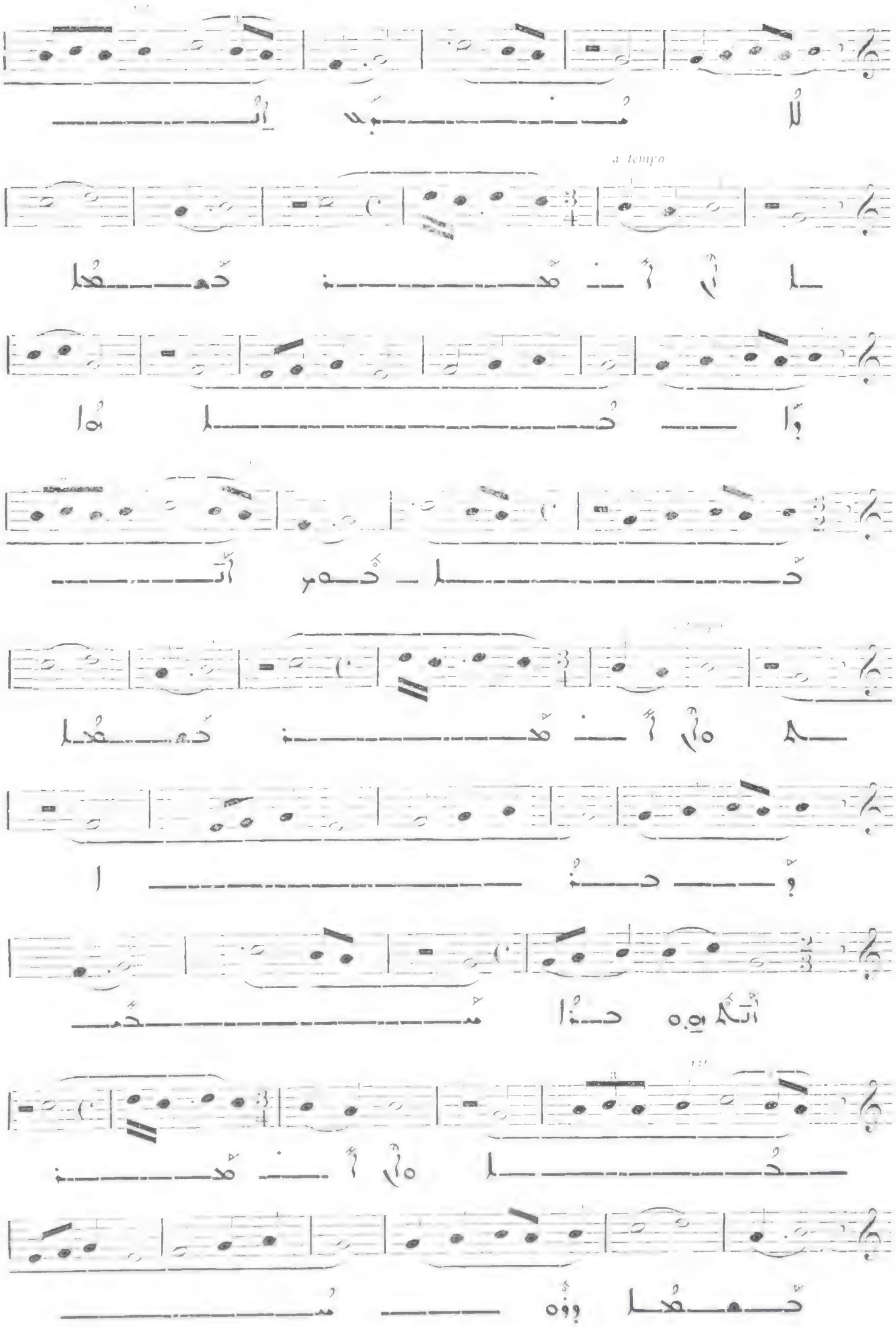
a tempo

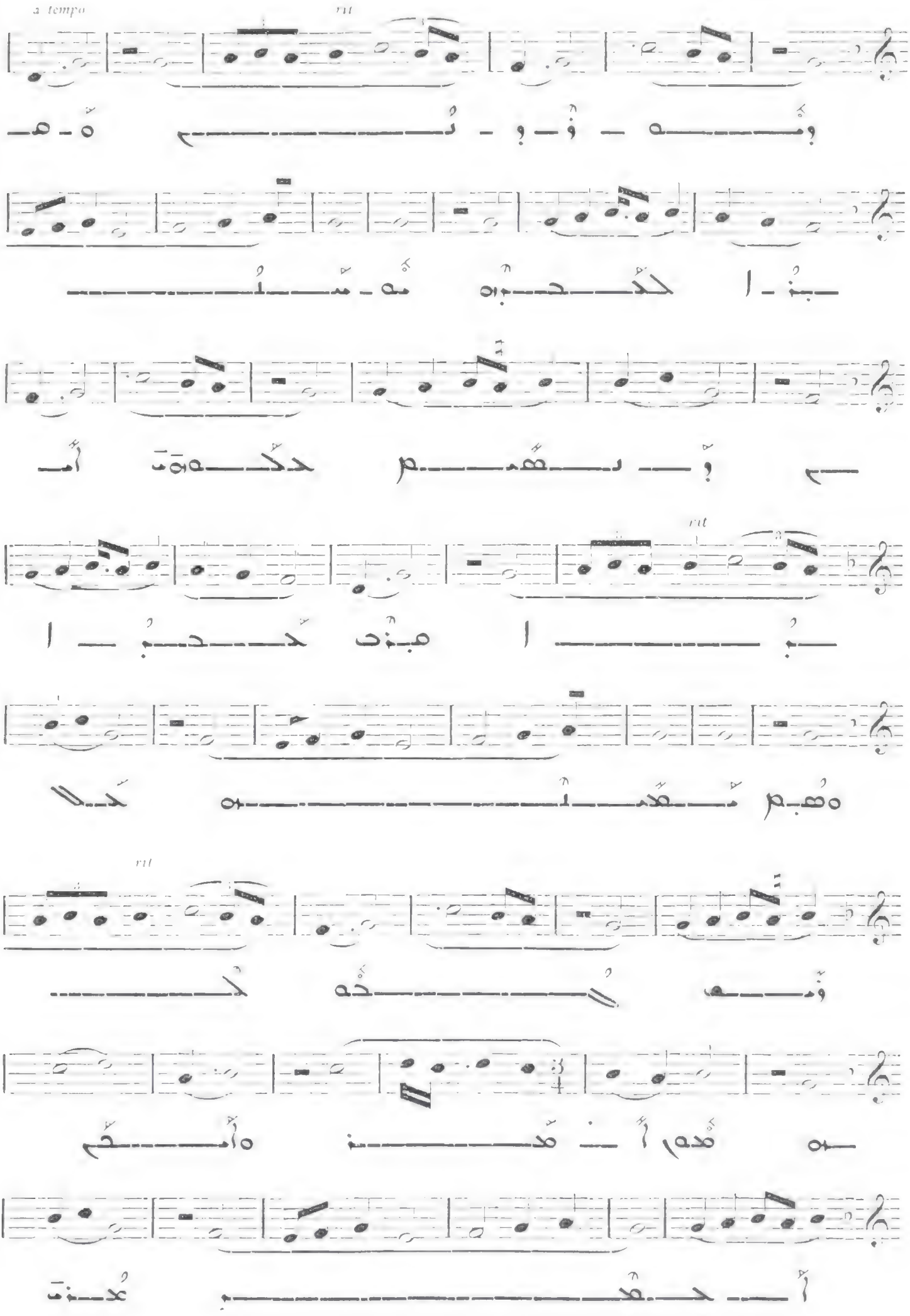
a tempo
rit
rit

554

Allegretto

(1)

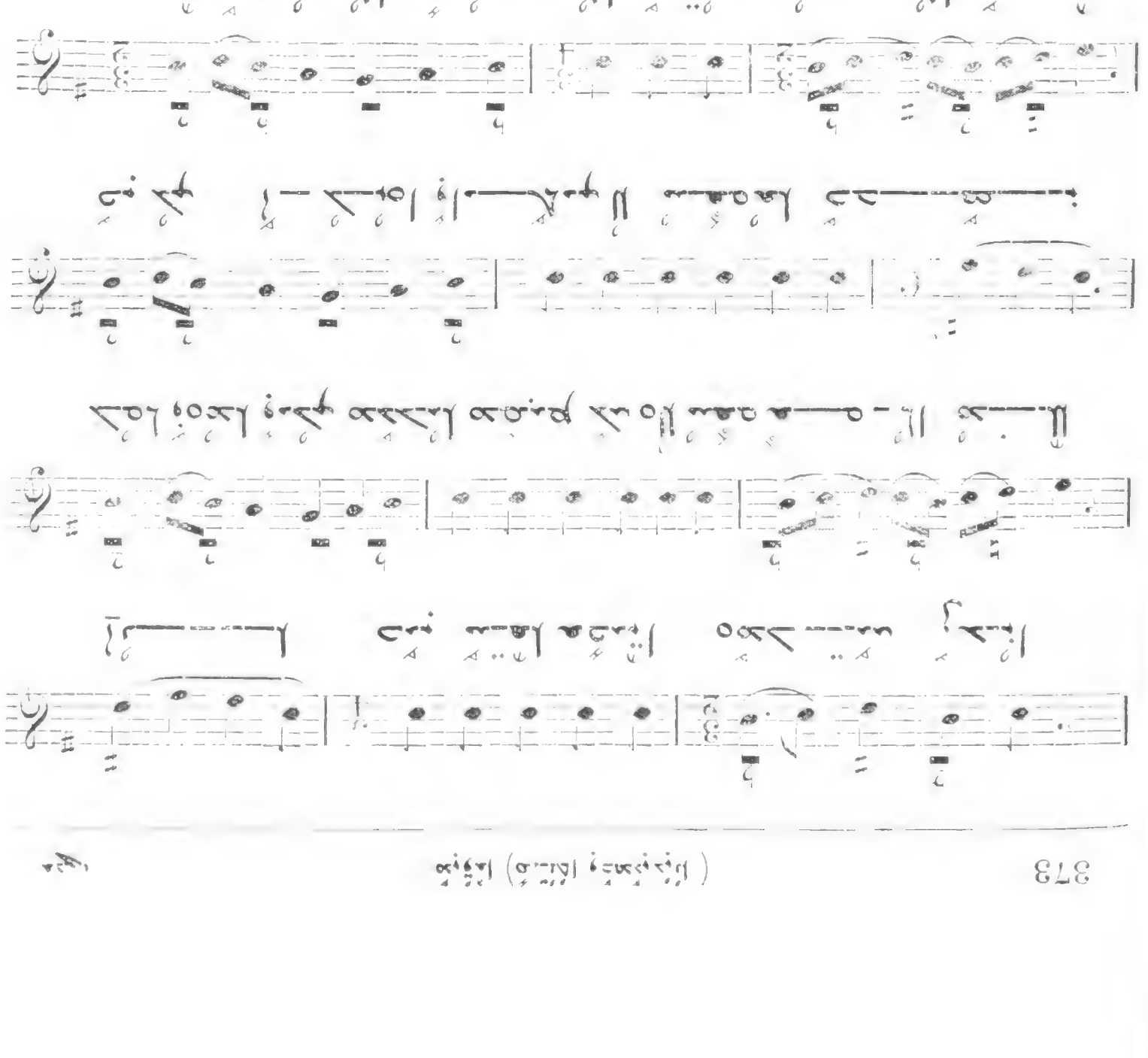

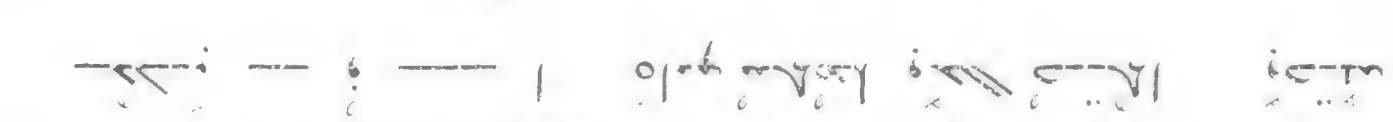

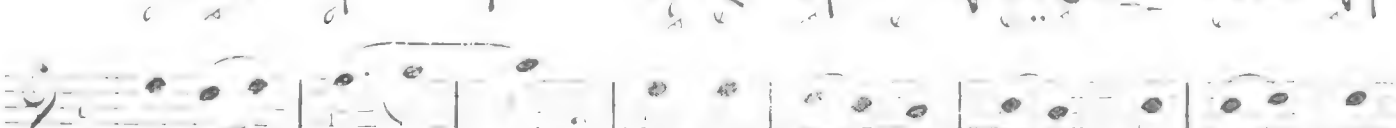

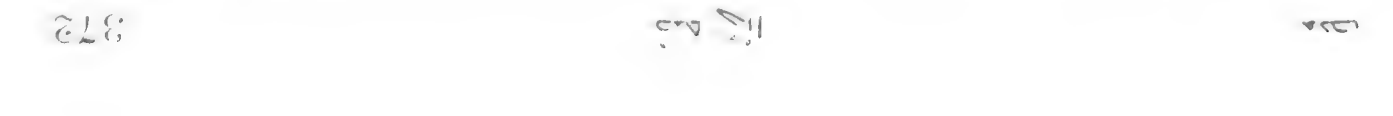

Andante

I

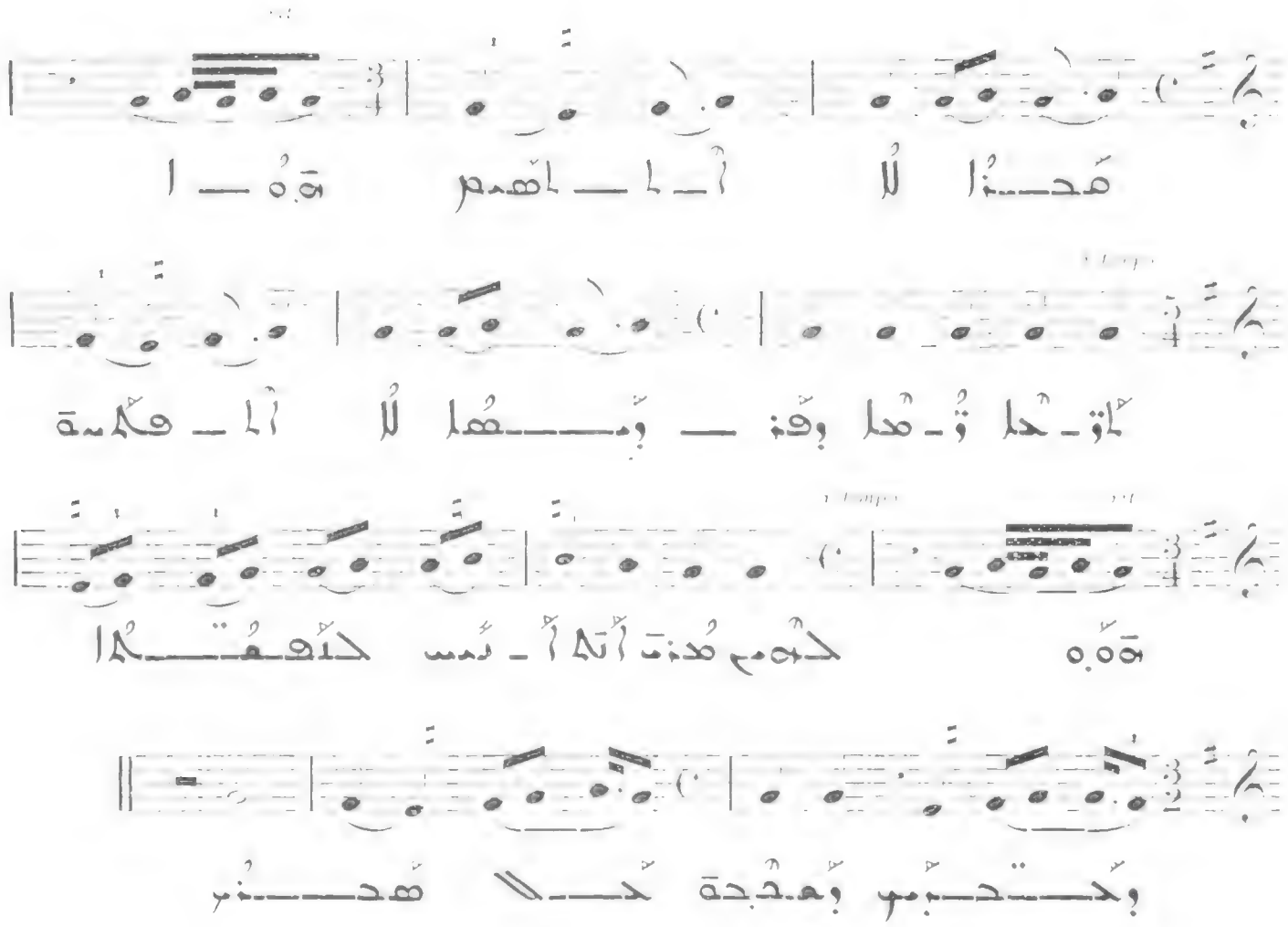

Andante

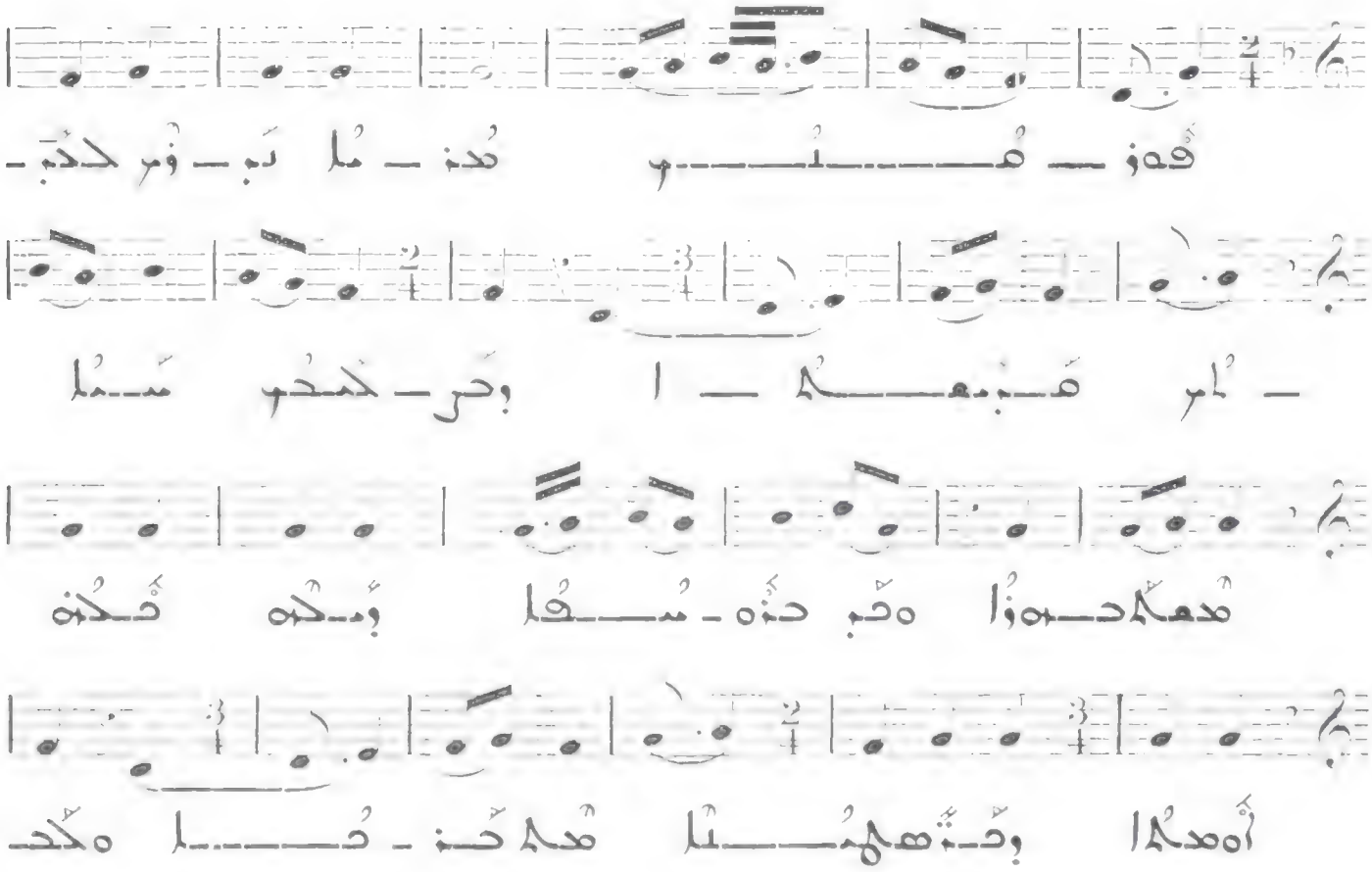

Andantino

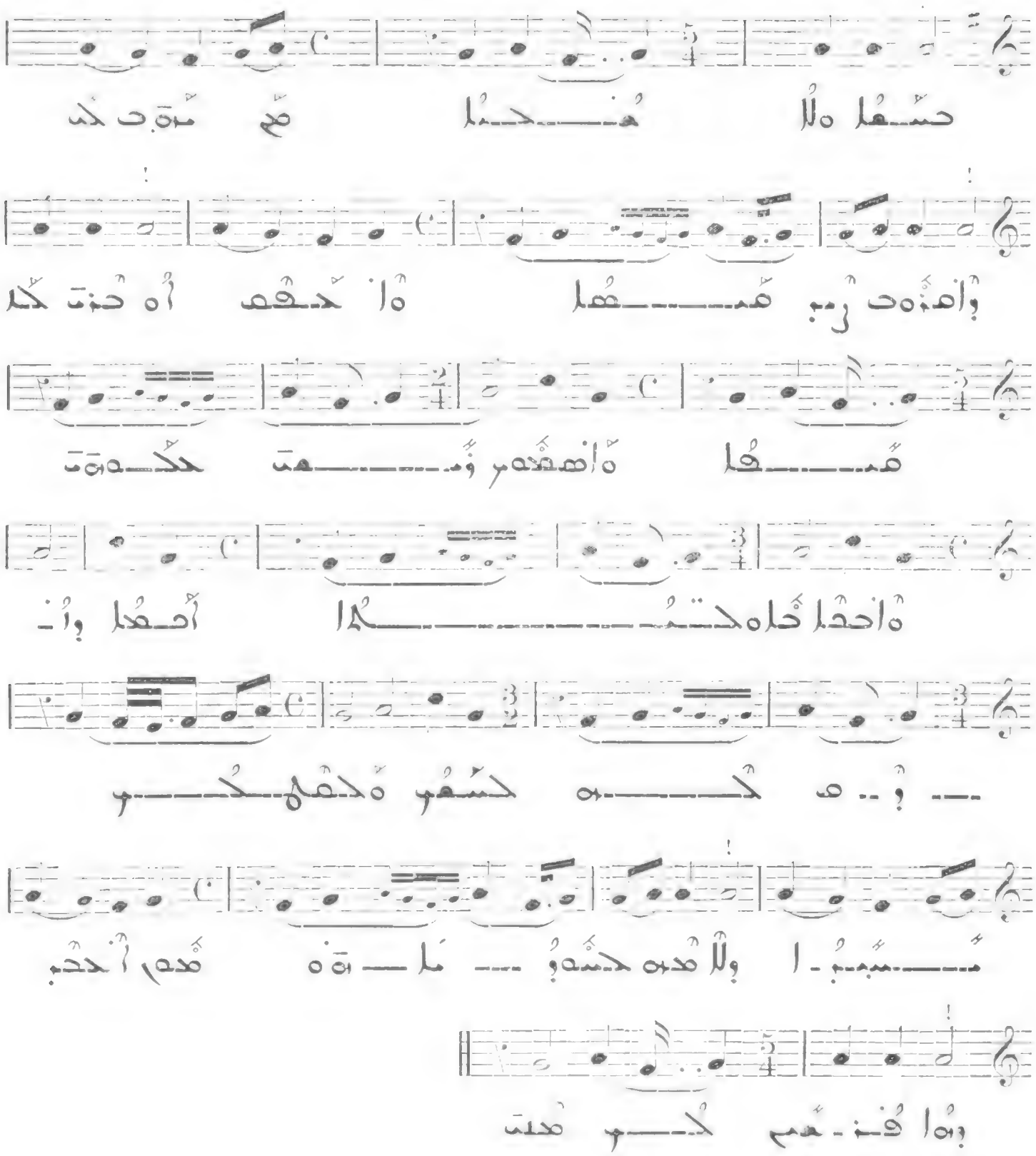

549

Allegretto

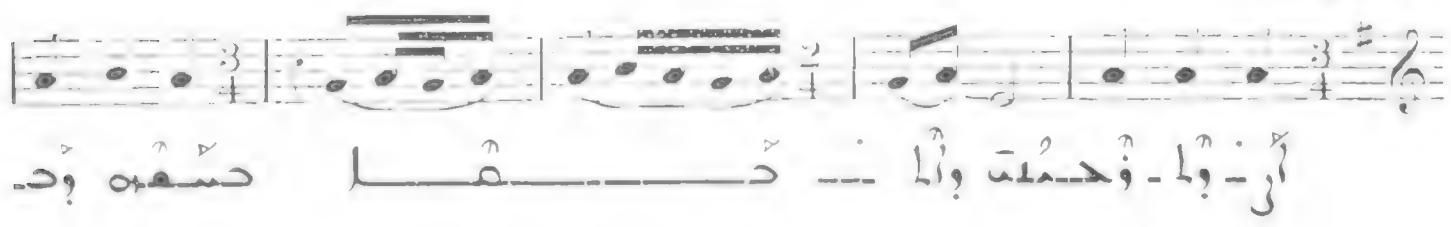

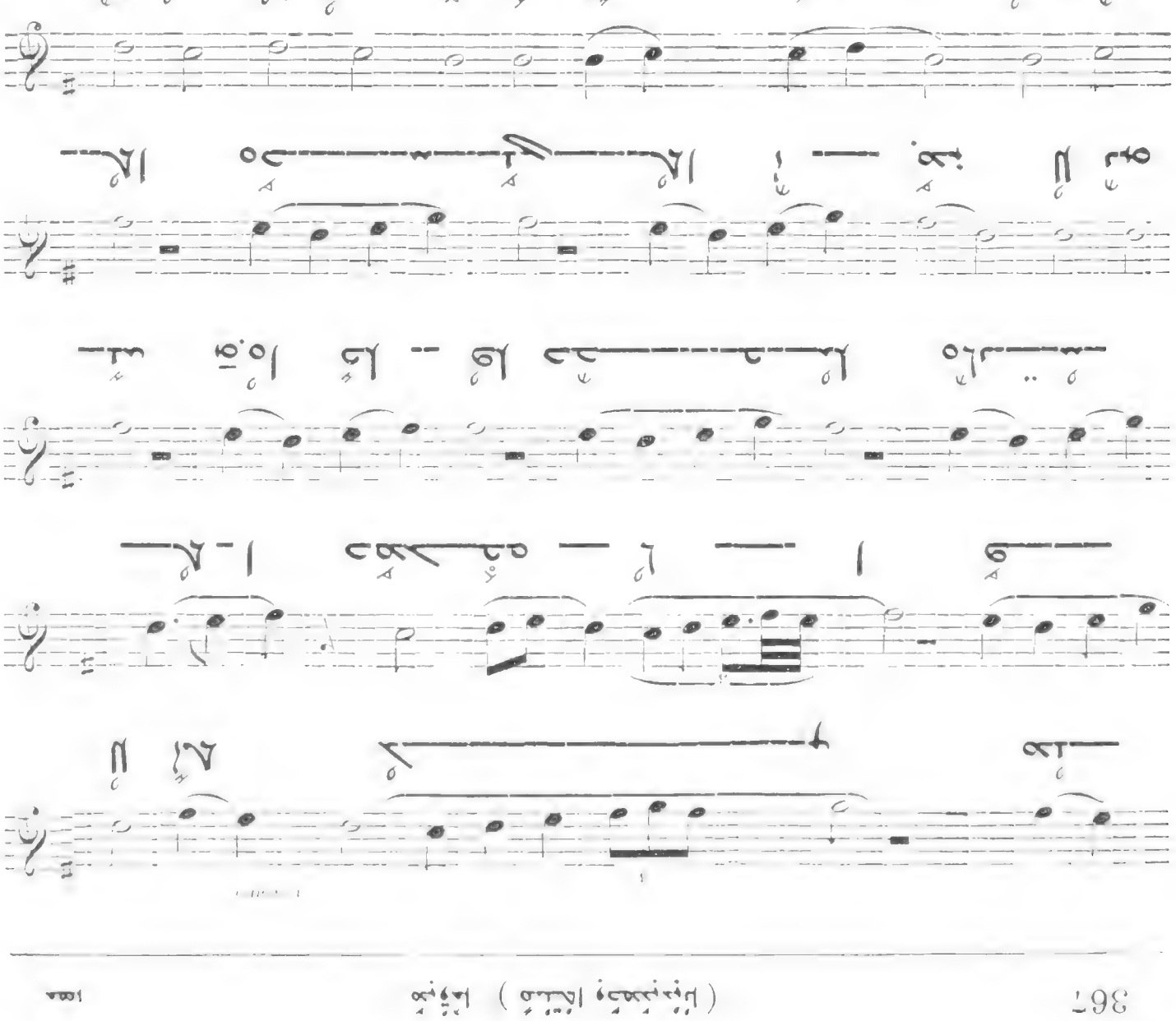

Andantino

547

Allegro

un poco ad lib.

accel

a tempo

accel.

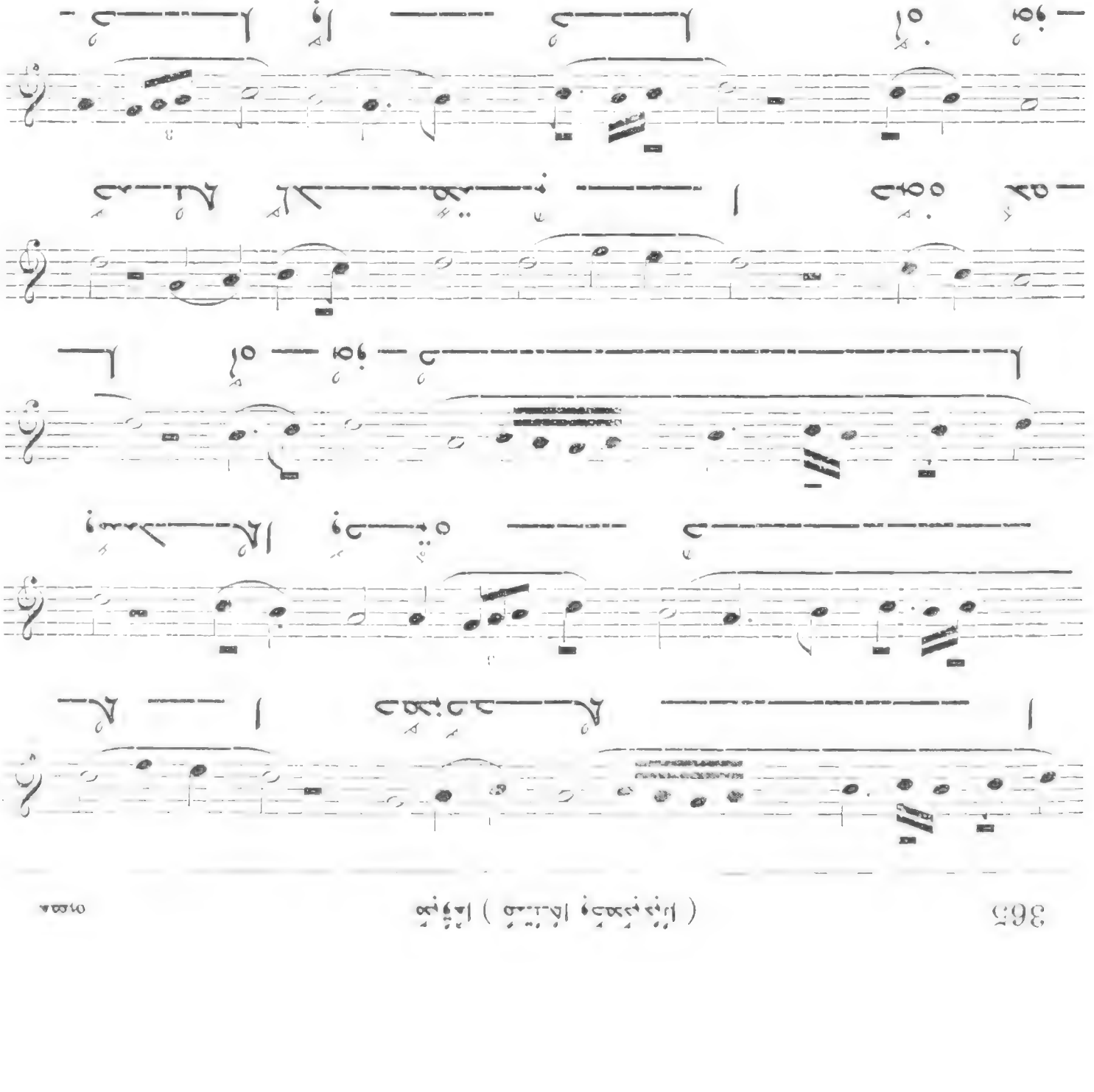

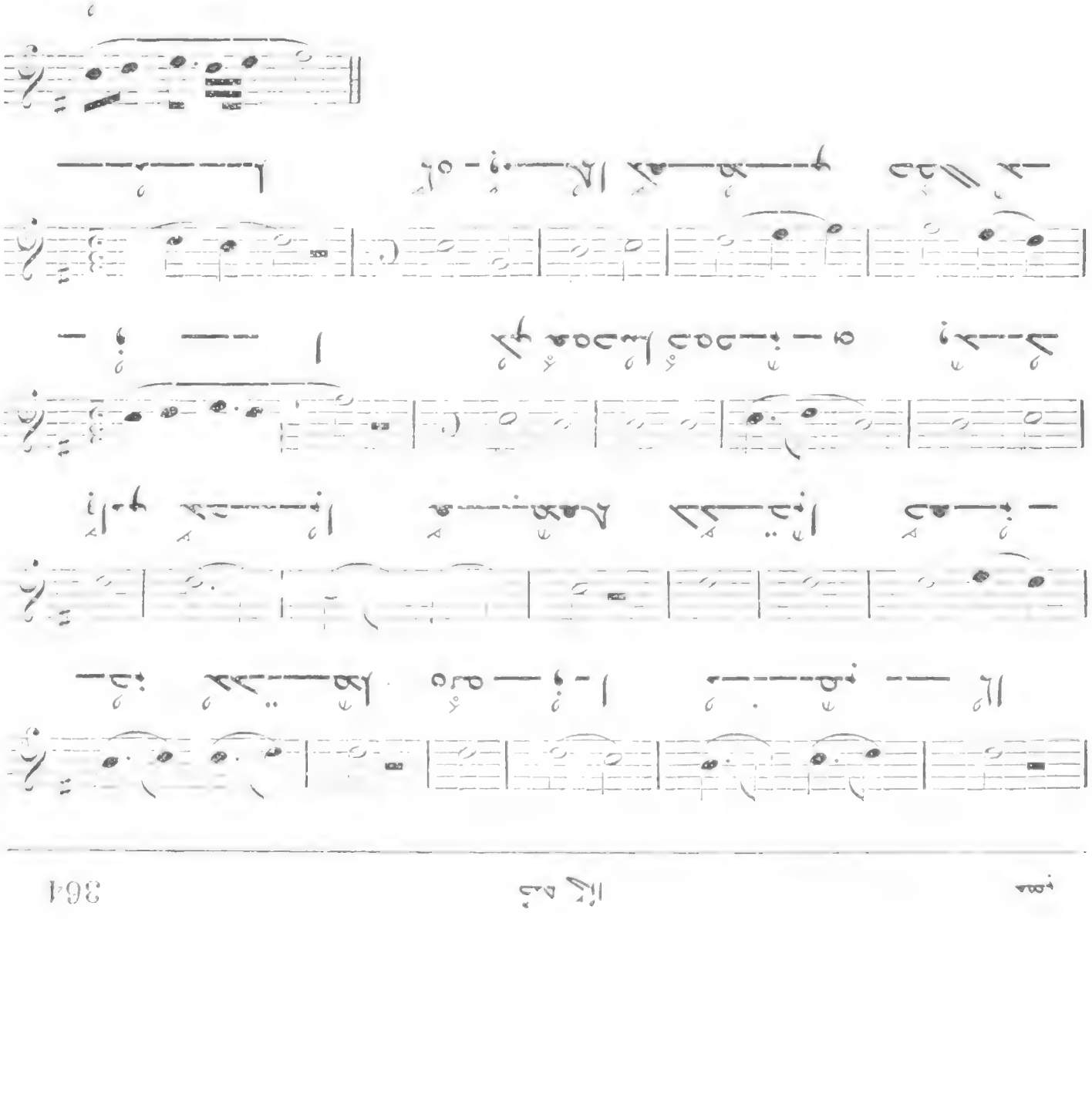

Allegro

מעיינת (בית ישראל)
All. molto

All. moderato

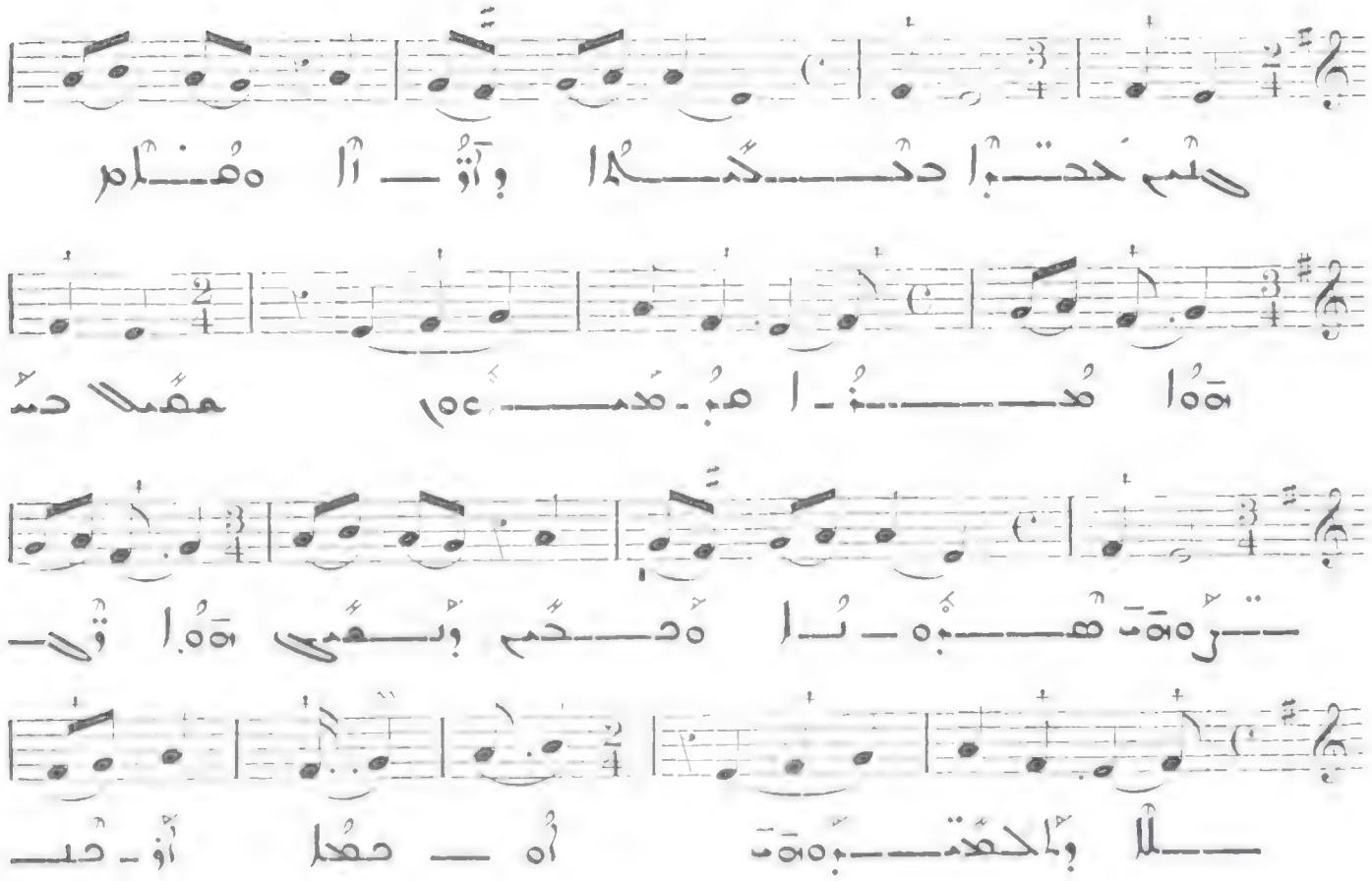

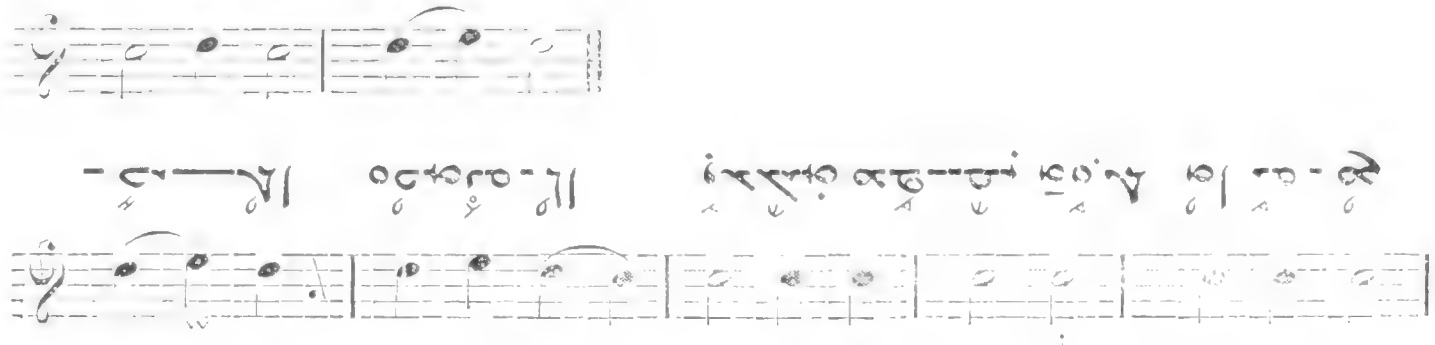

542 وَمِنْهَا مَثَلُ بَعْضِهِمْ : أَبْرَدُ مِنْ هِلَالٍ (حَيْثُ مَعَهُ)

(CF. N° 516)

مَعْمَلَهُا مَعْوِلَهُا

543

All. molto

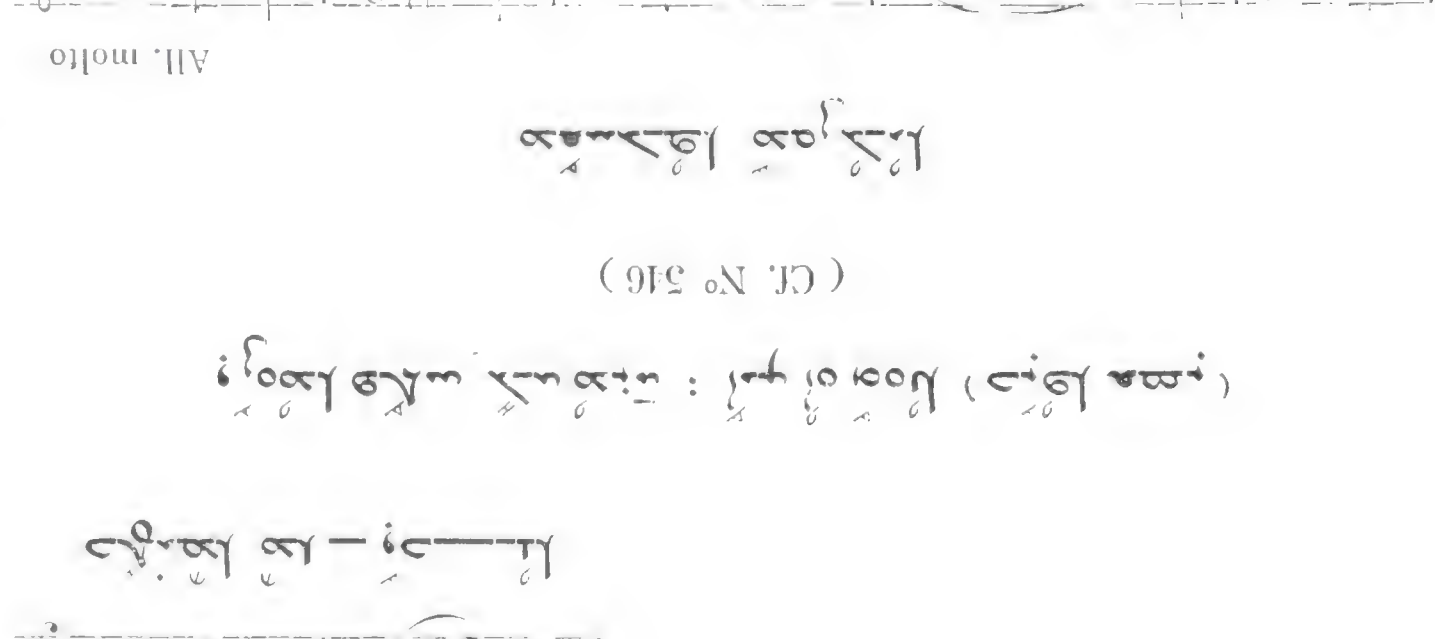

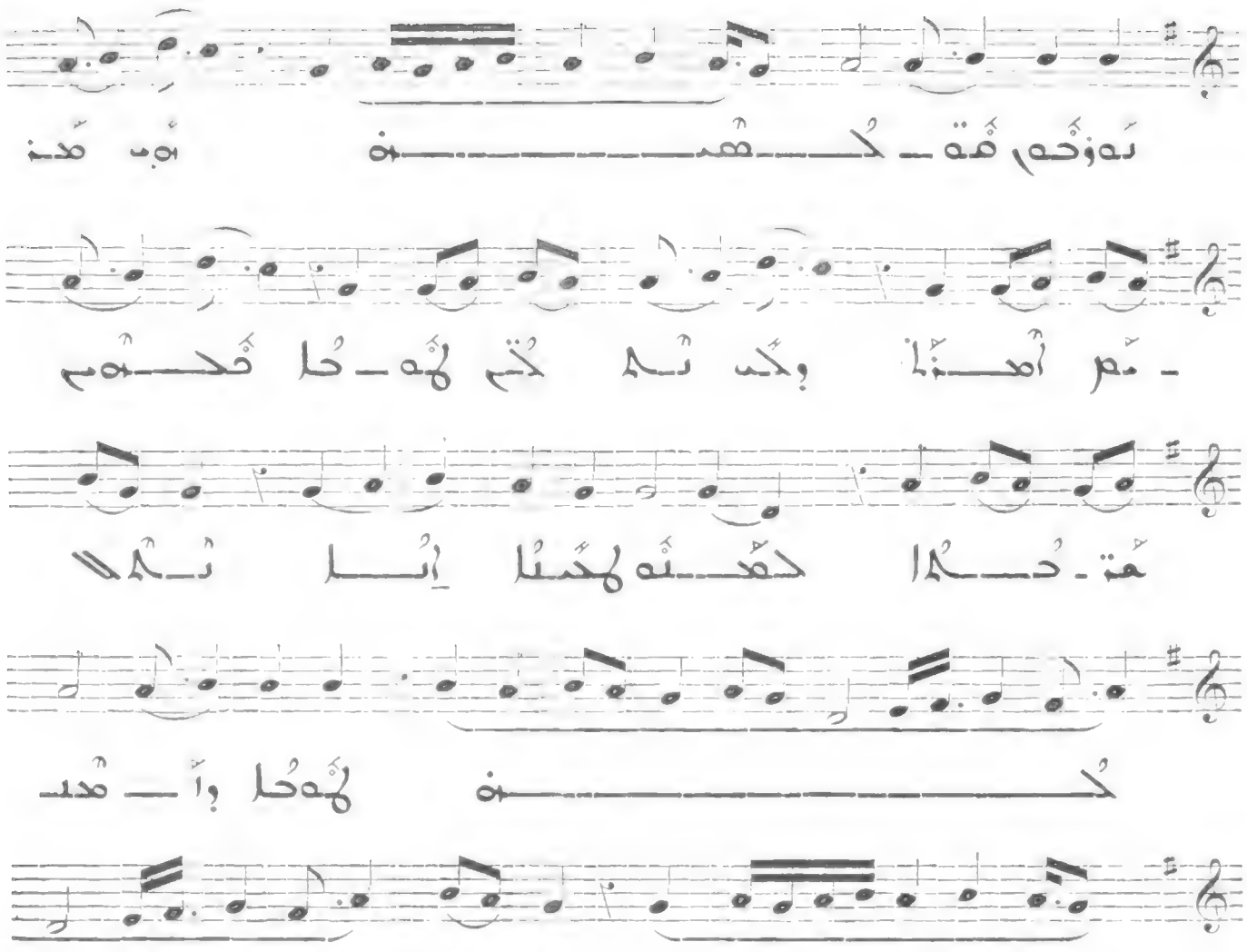

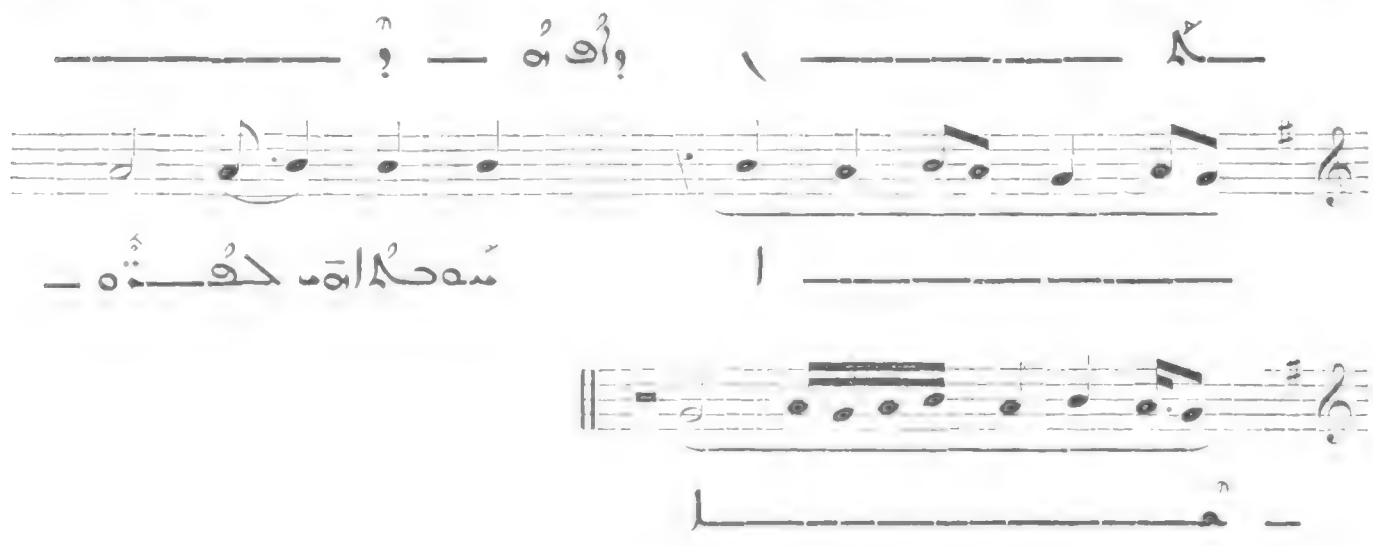

541

Allegro

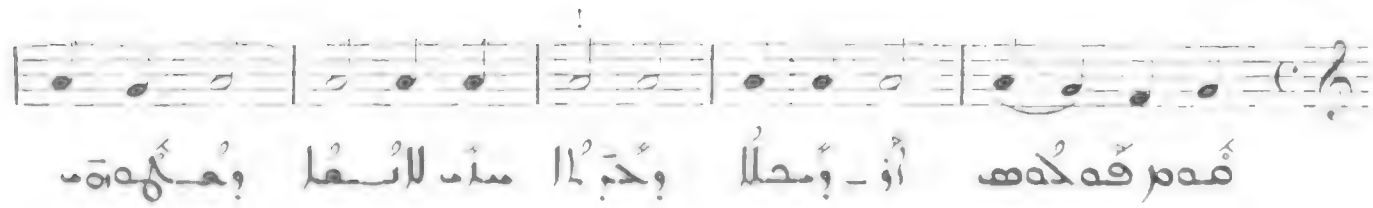

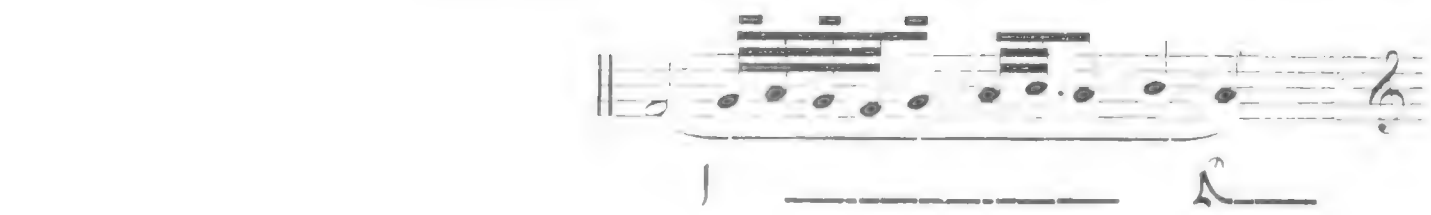

539

Allegro moderato

V
III

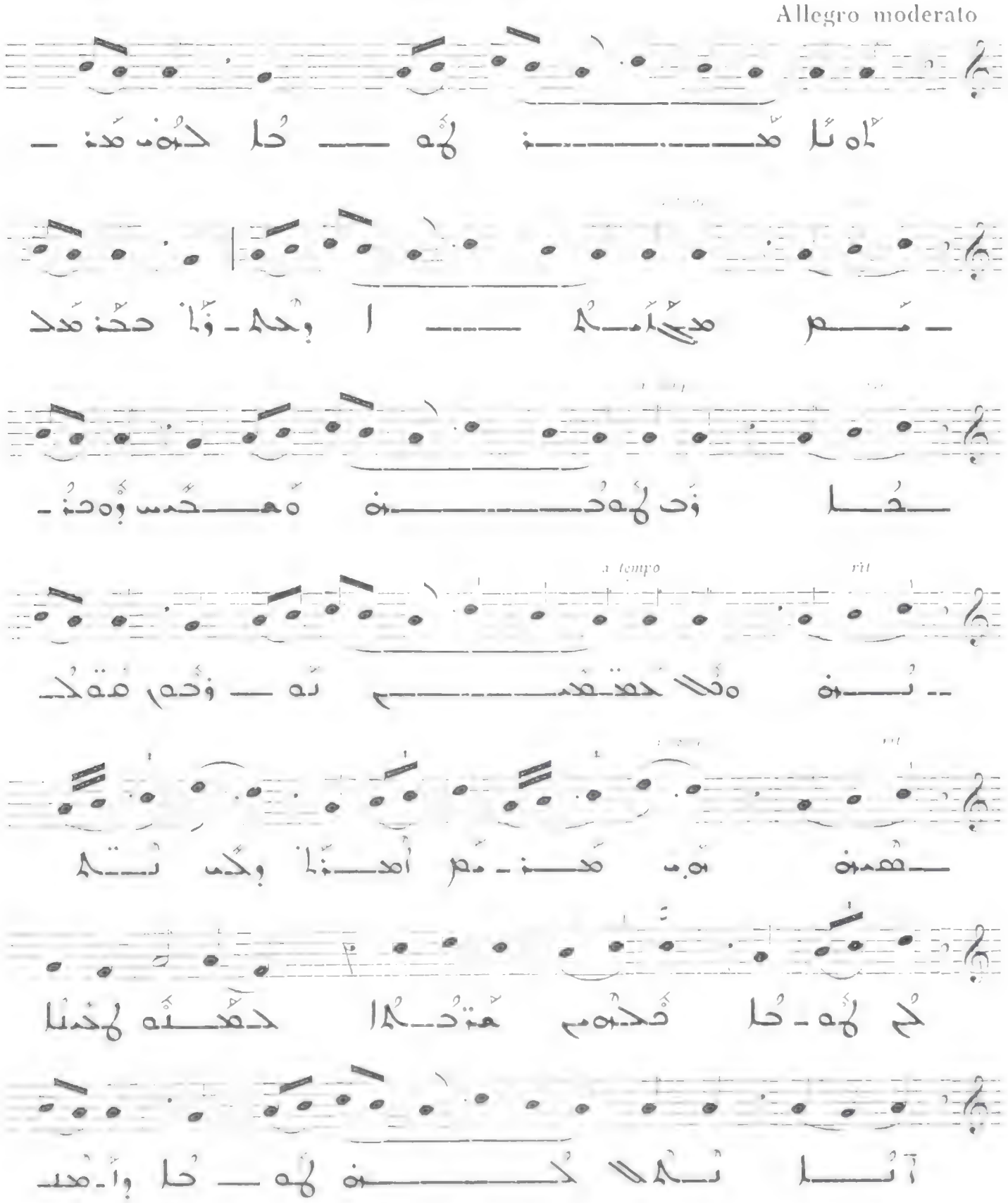

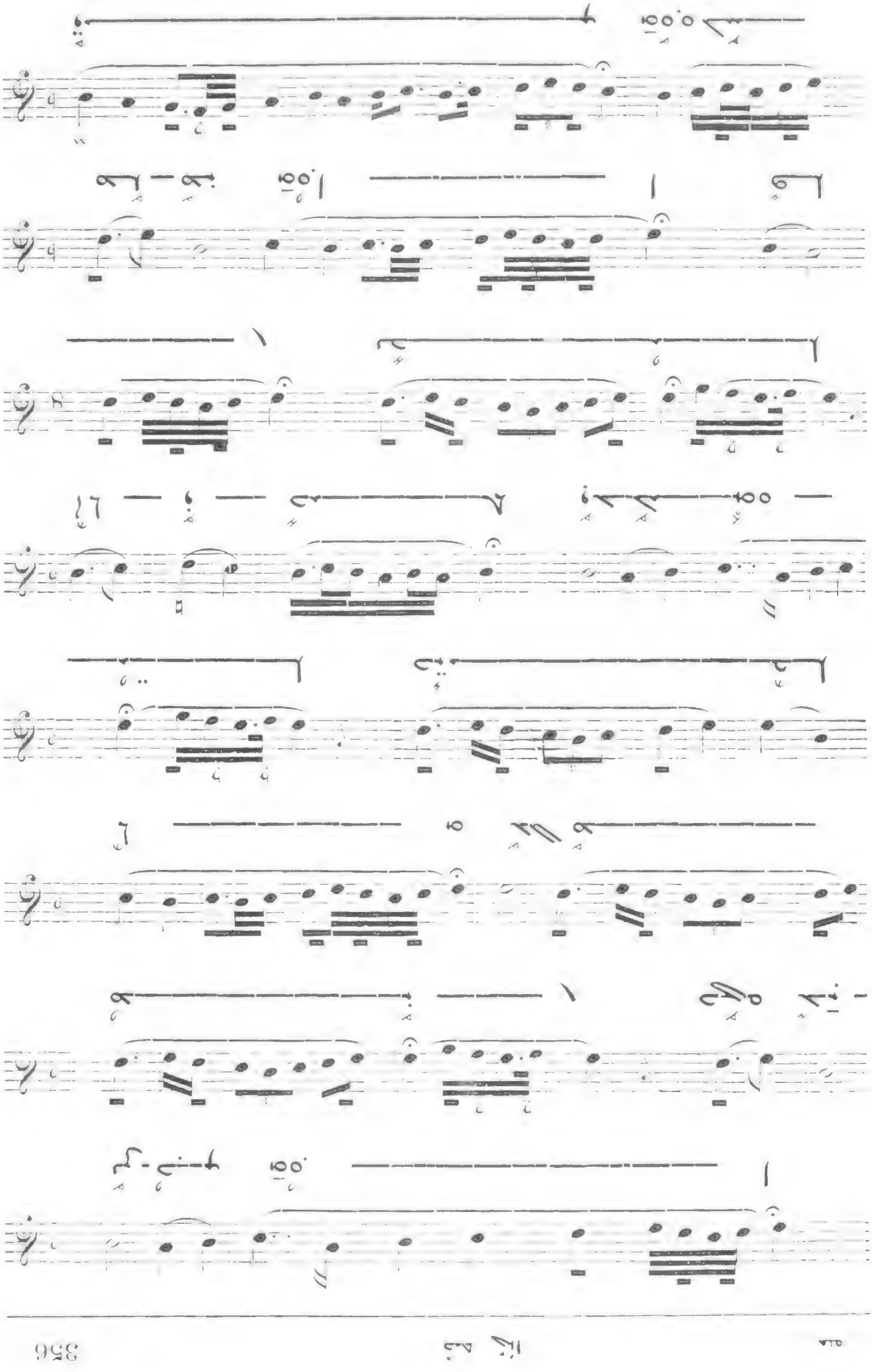

537

Allegro moderato

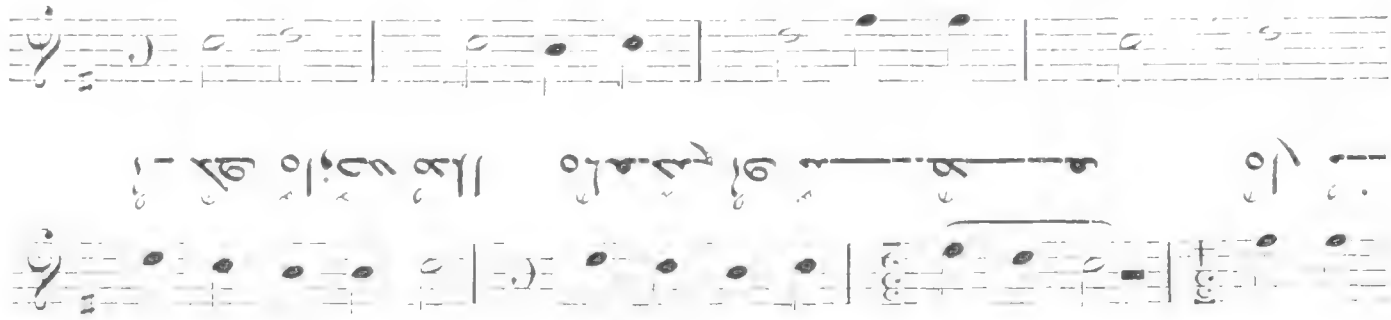

538

Andante

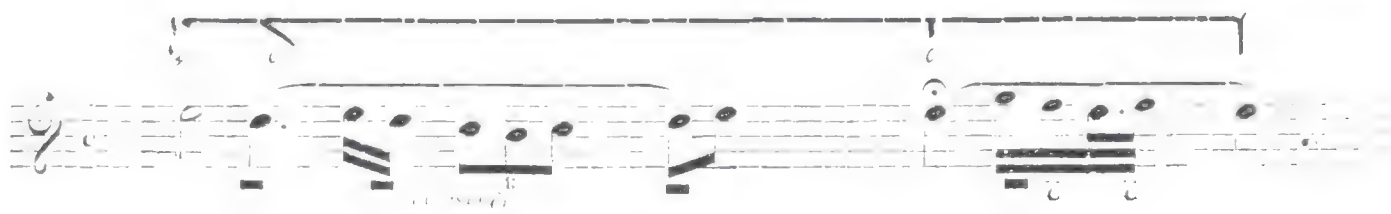

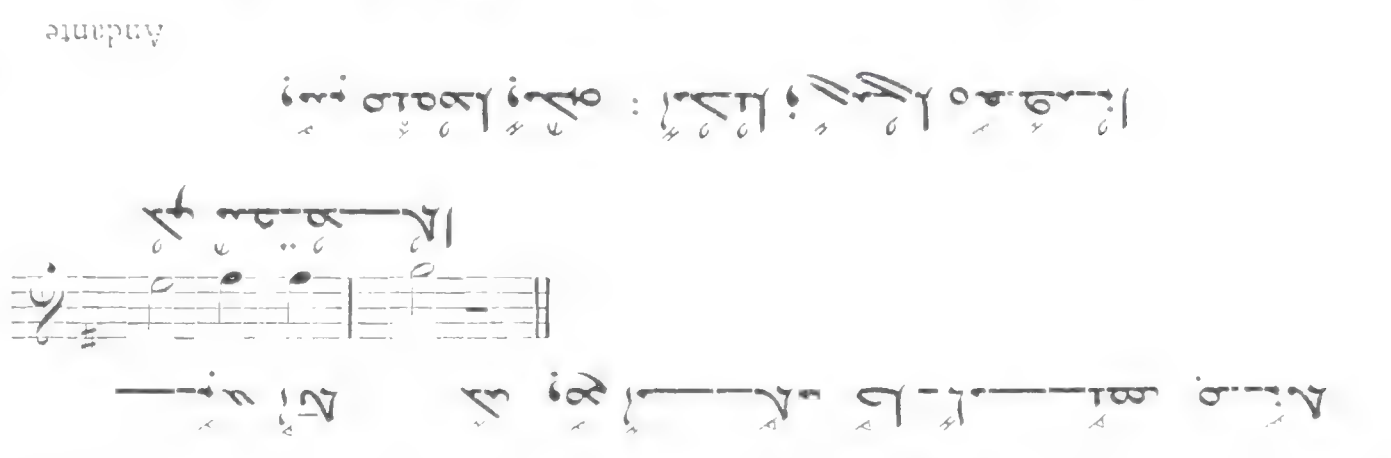

539

Allegro moderato

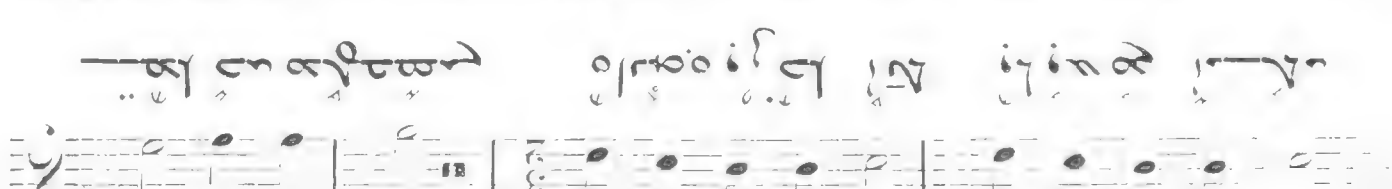

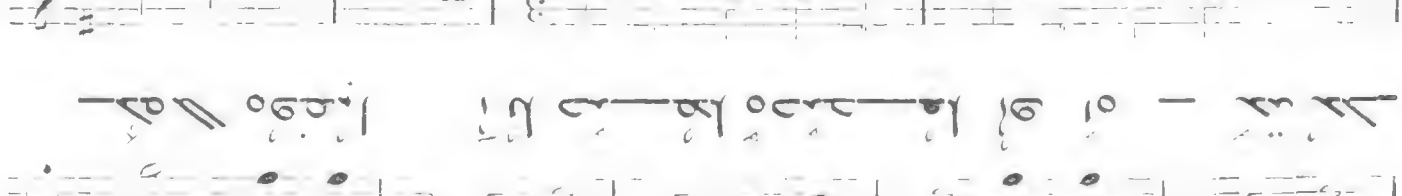

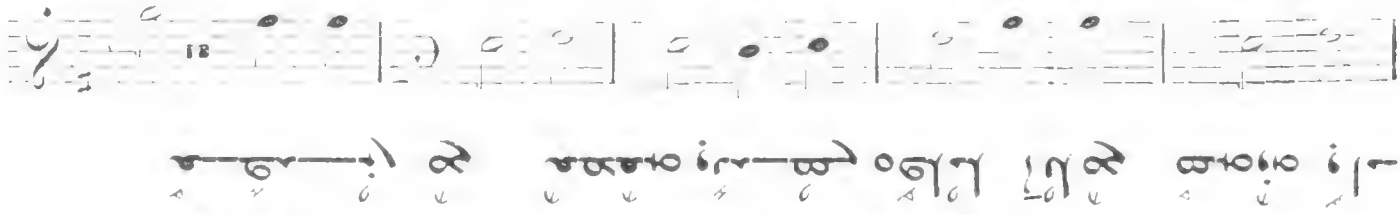

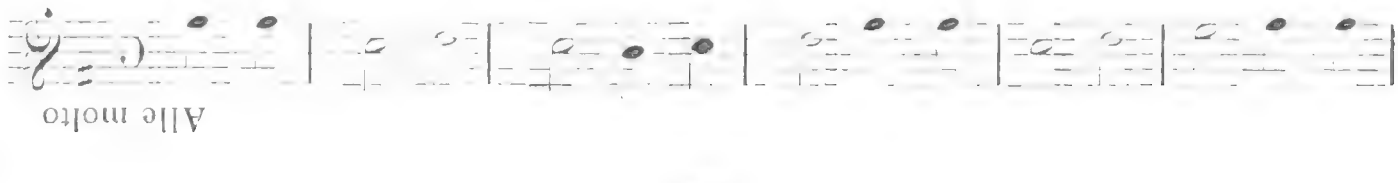

Allegro

VII

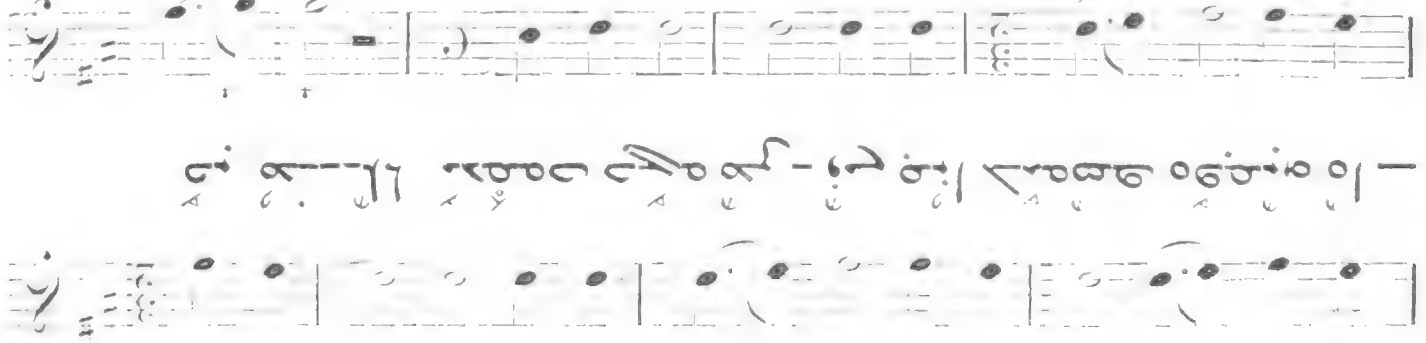

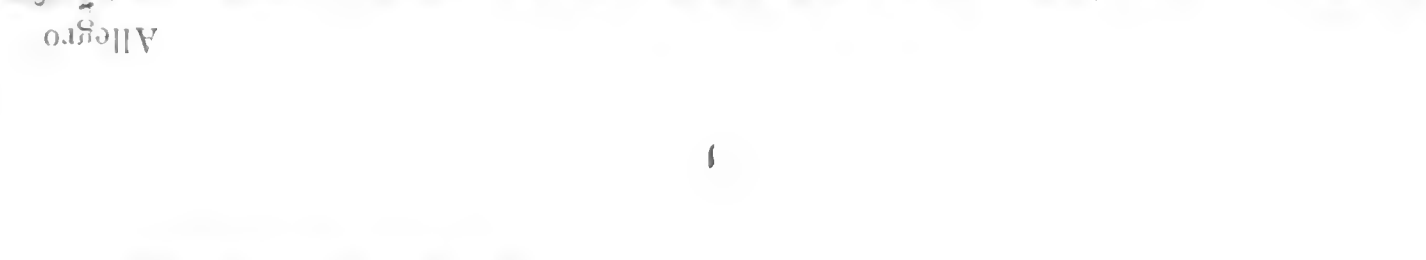

1

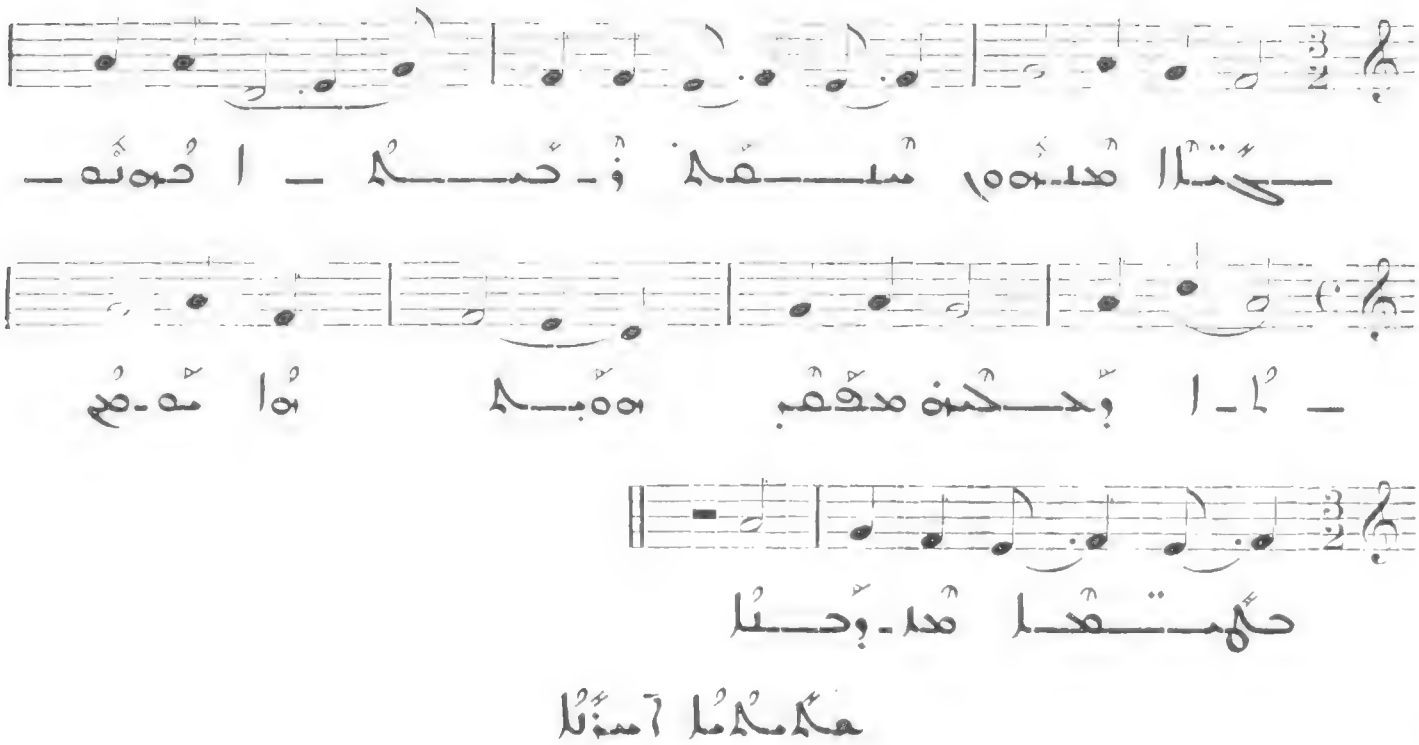

535

Allegro bis VI

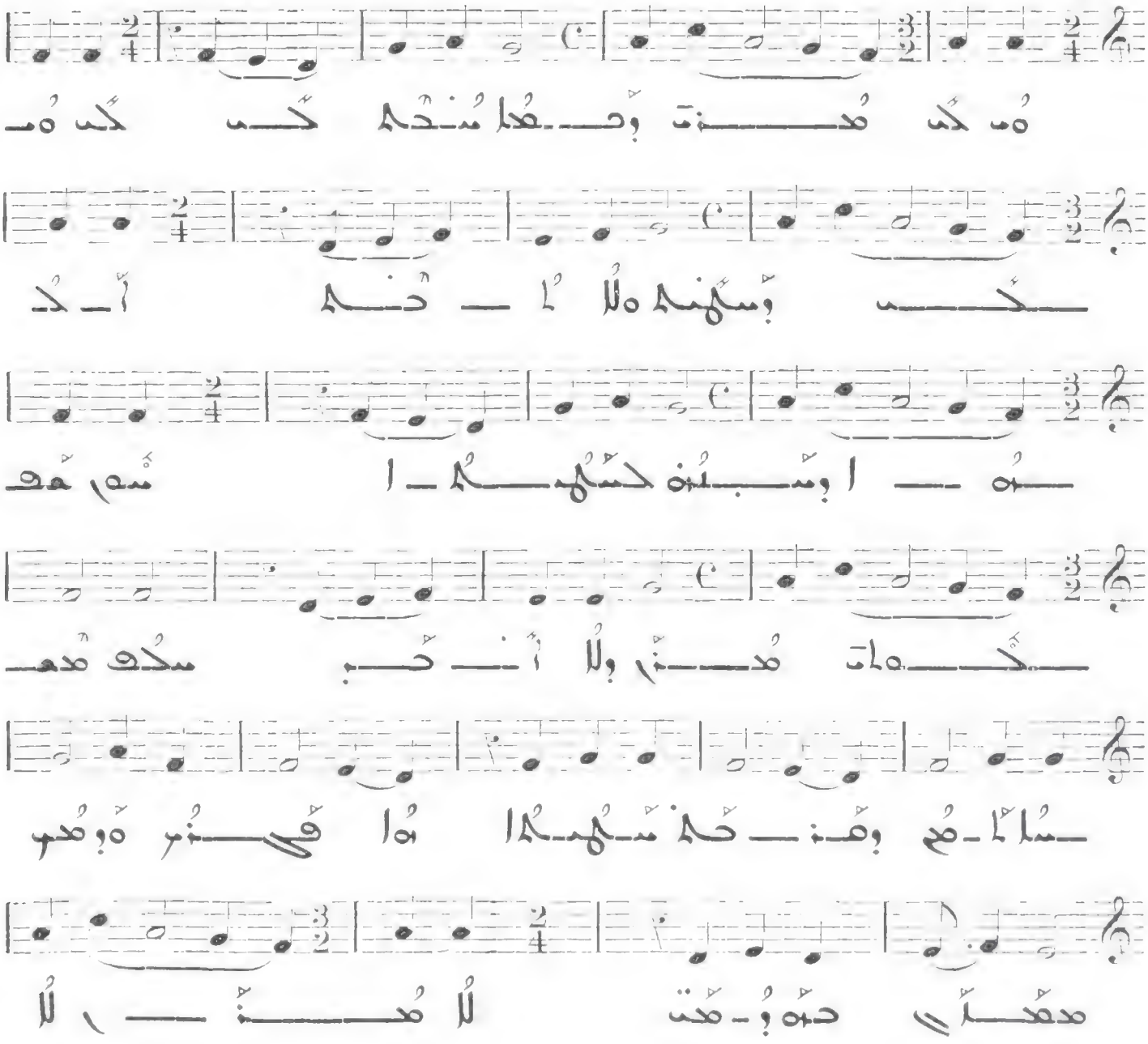

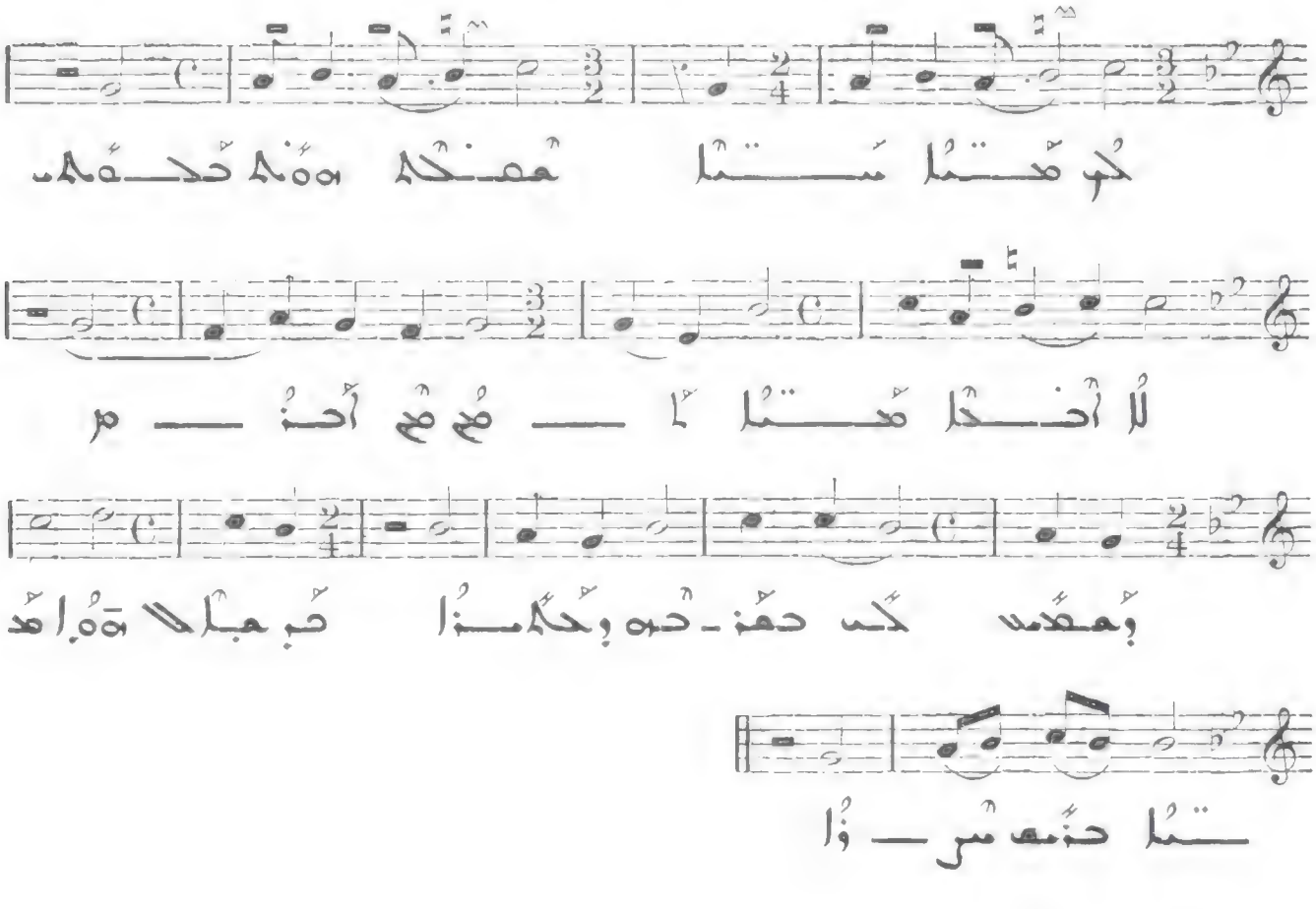

Allegro

VI

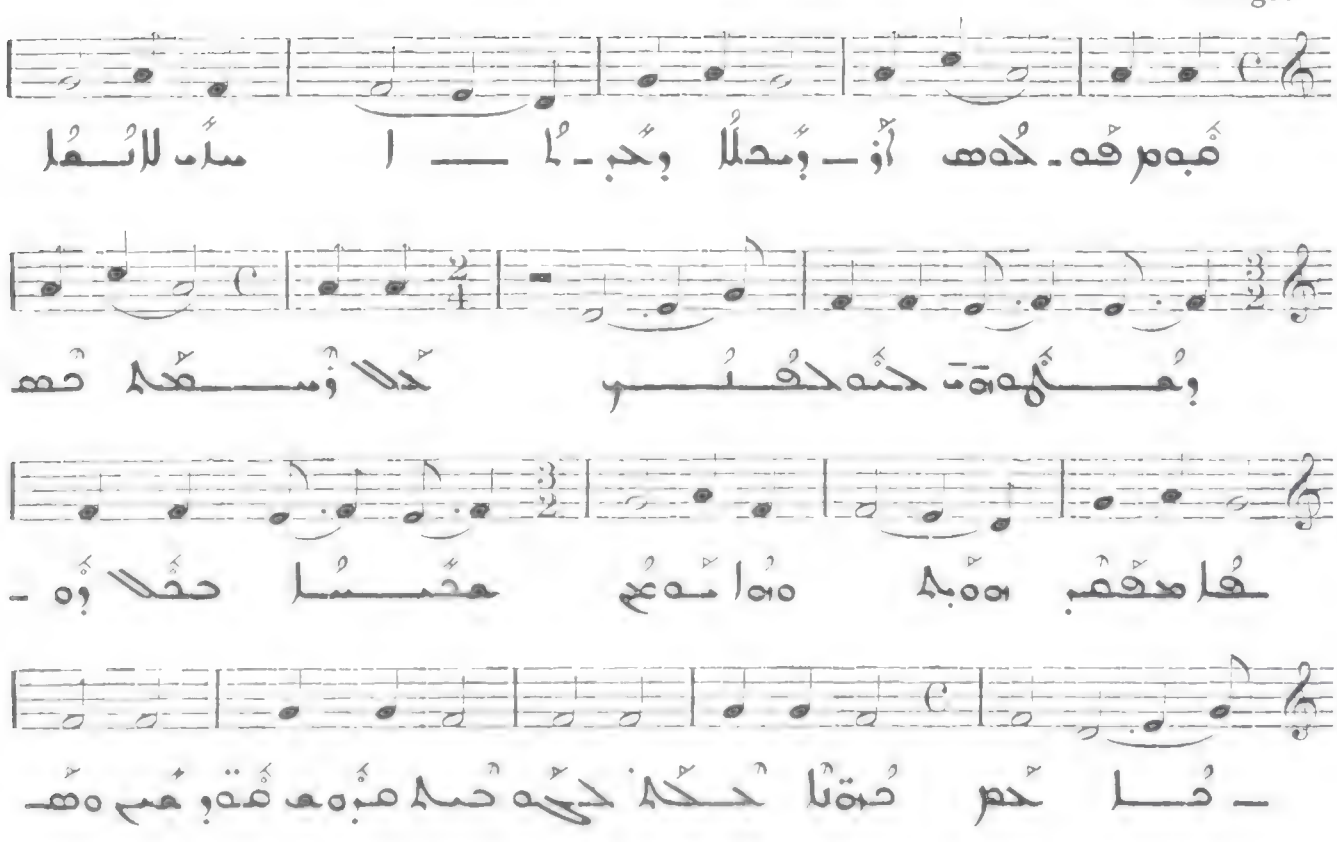

Allegro

V

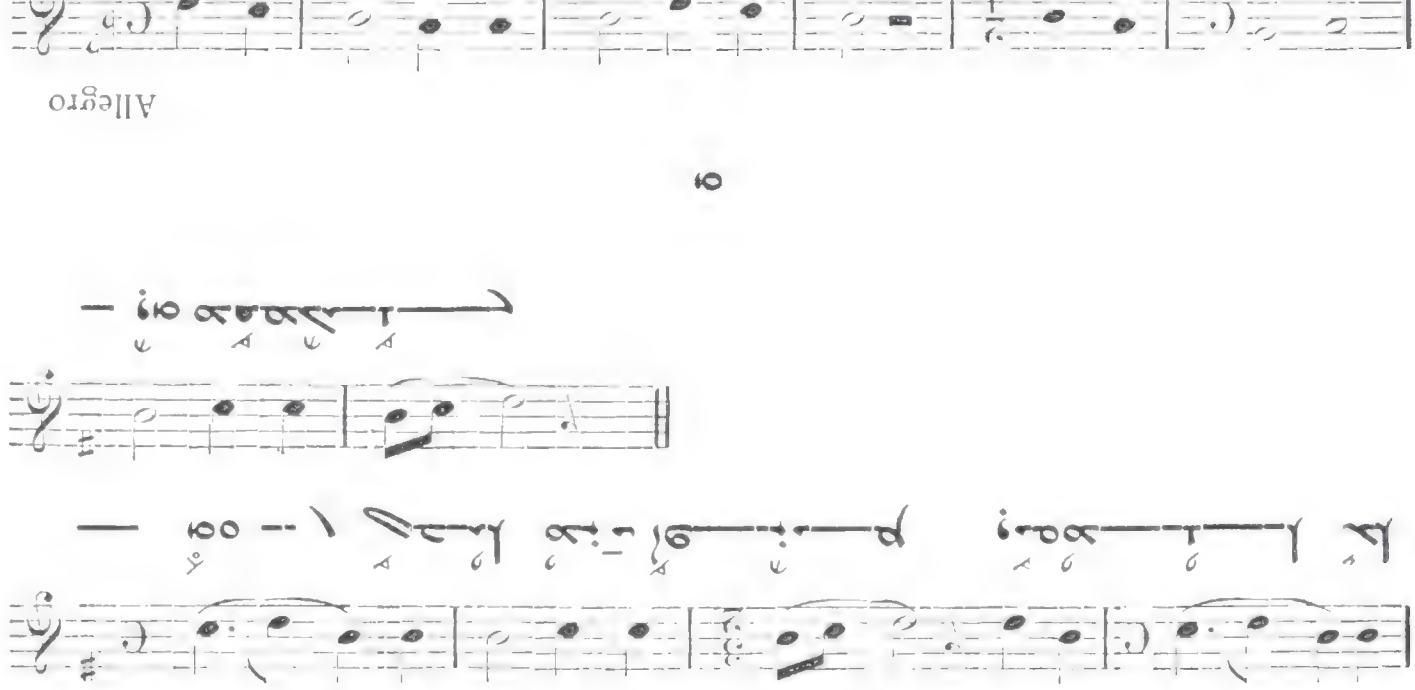

532

Presto

III

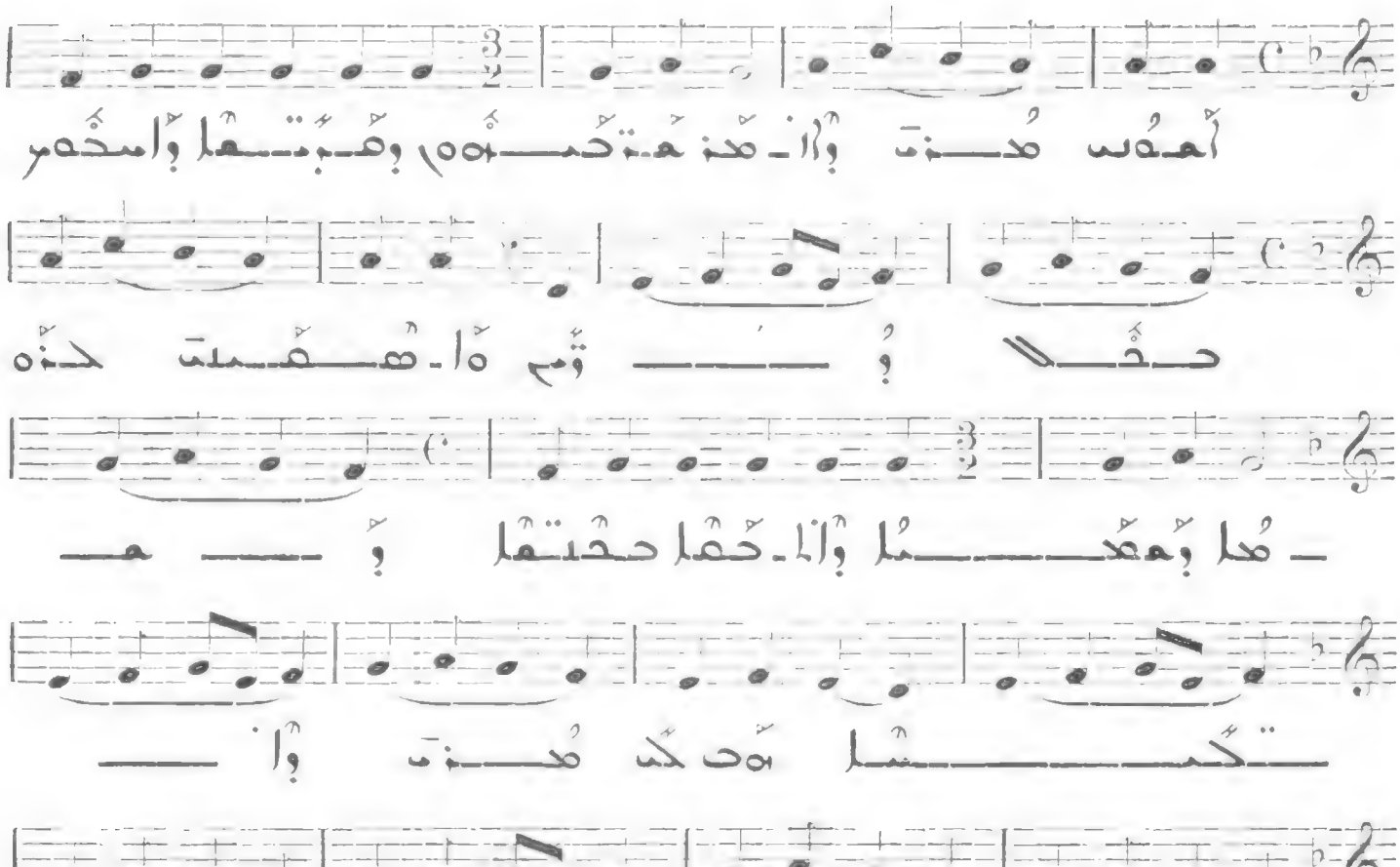

533

?

Allegro

IV

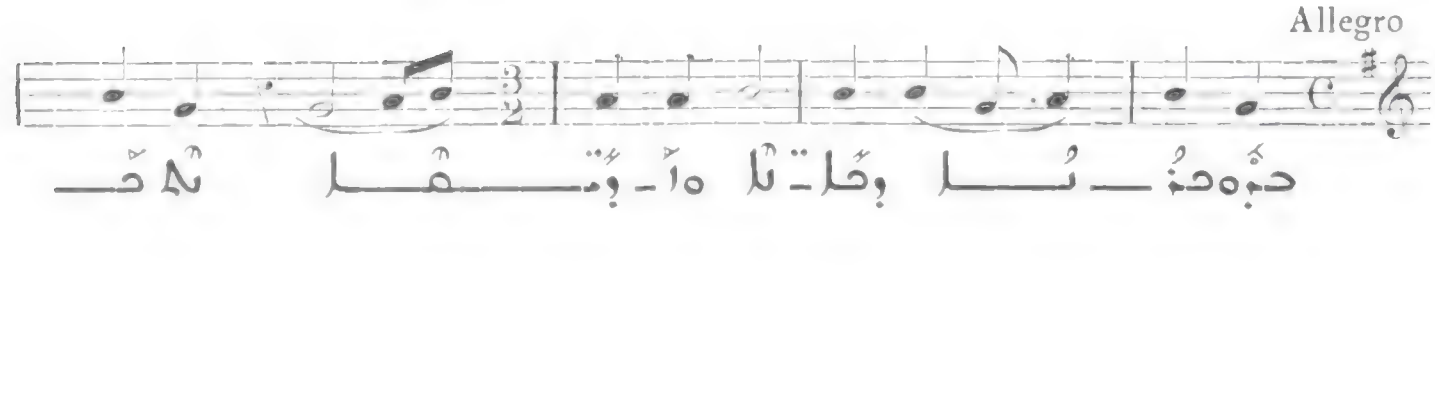

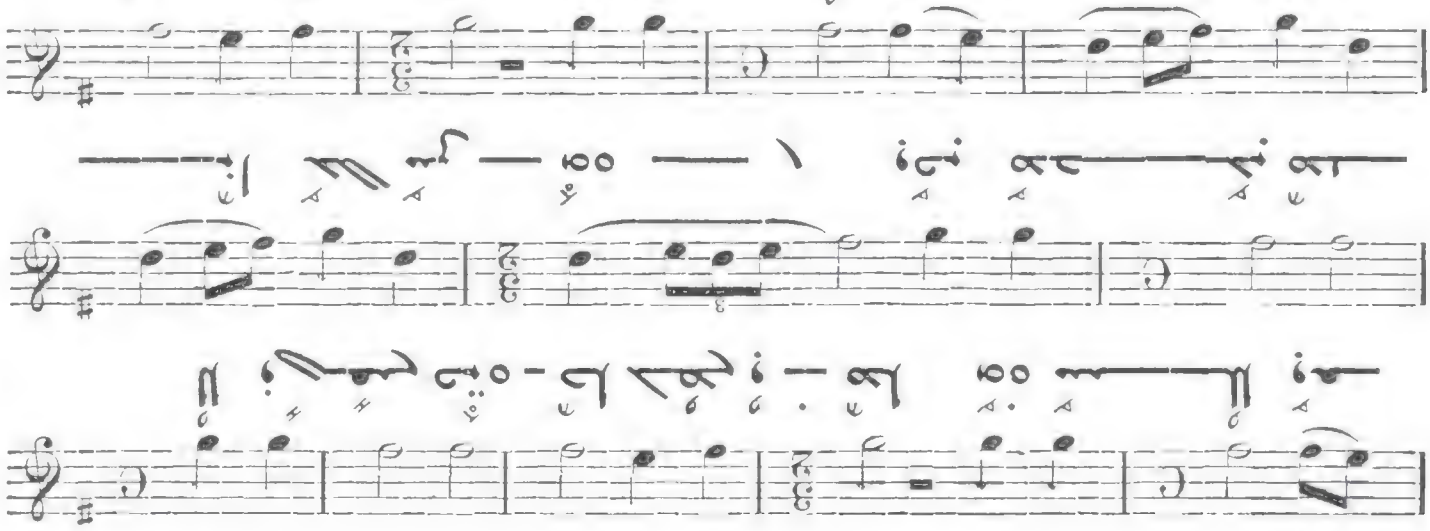

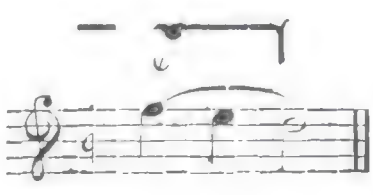

531

529

Presto

VII

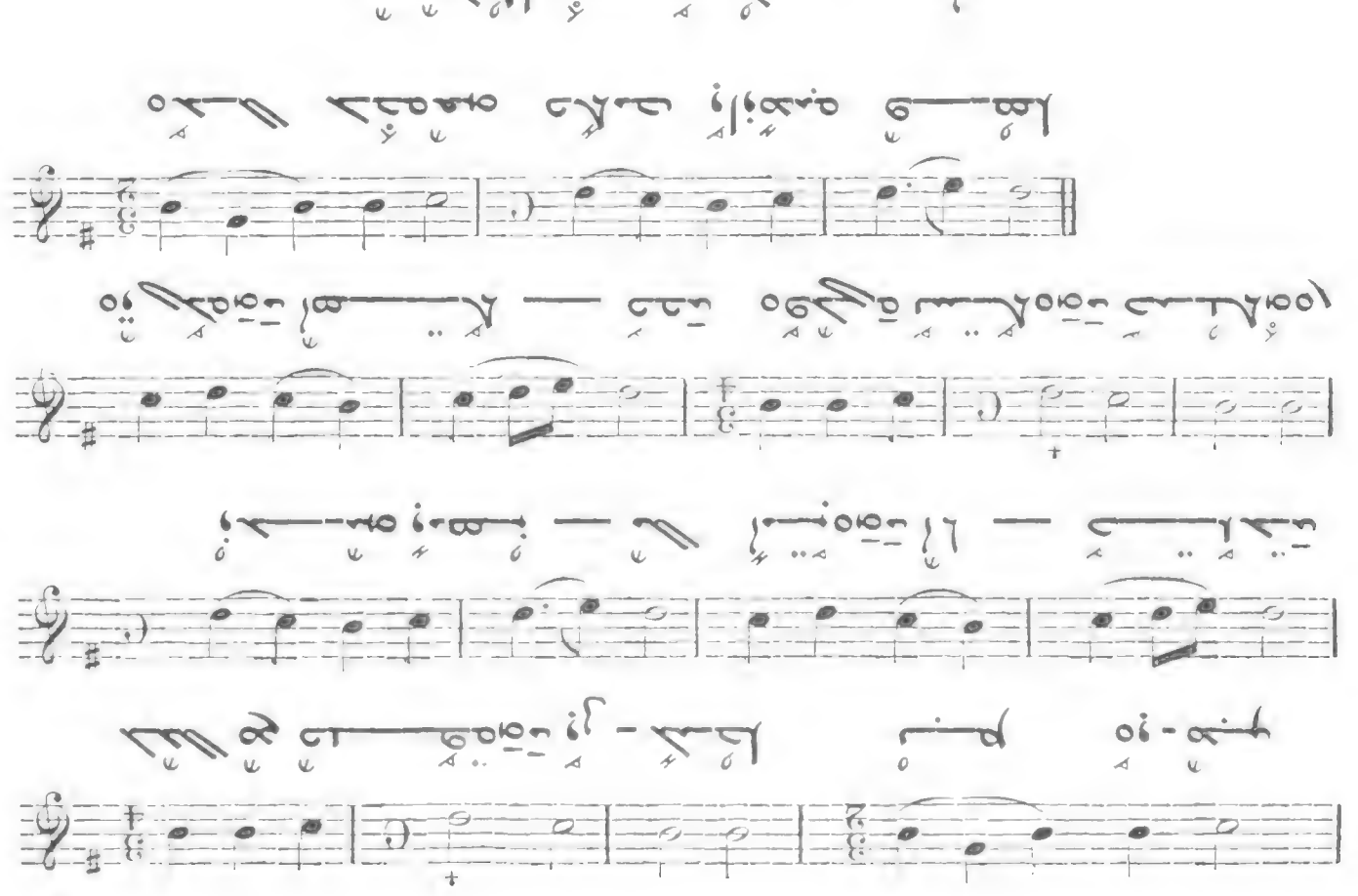

530

Presto

I

٥

527

Presto

VI

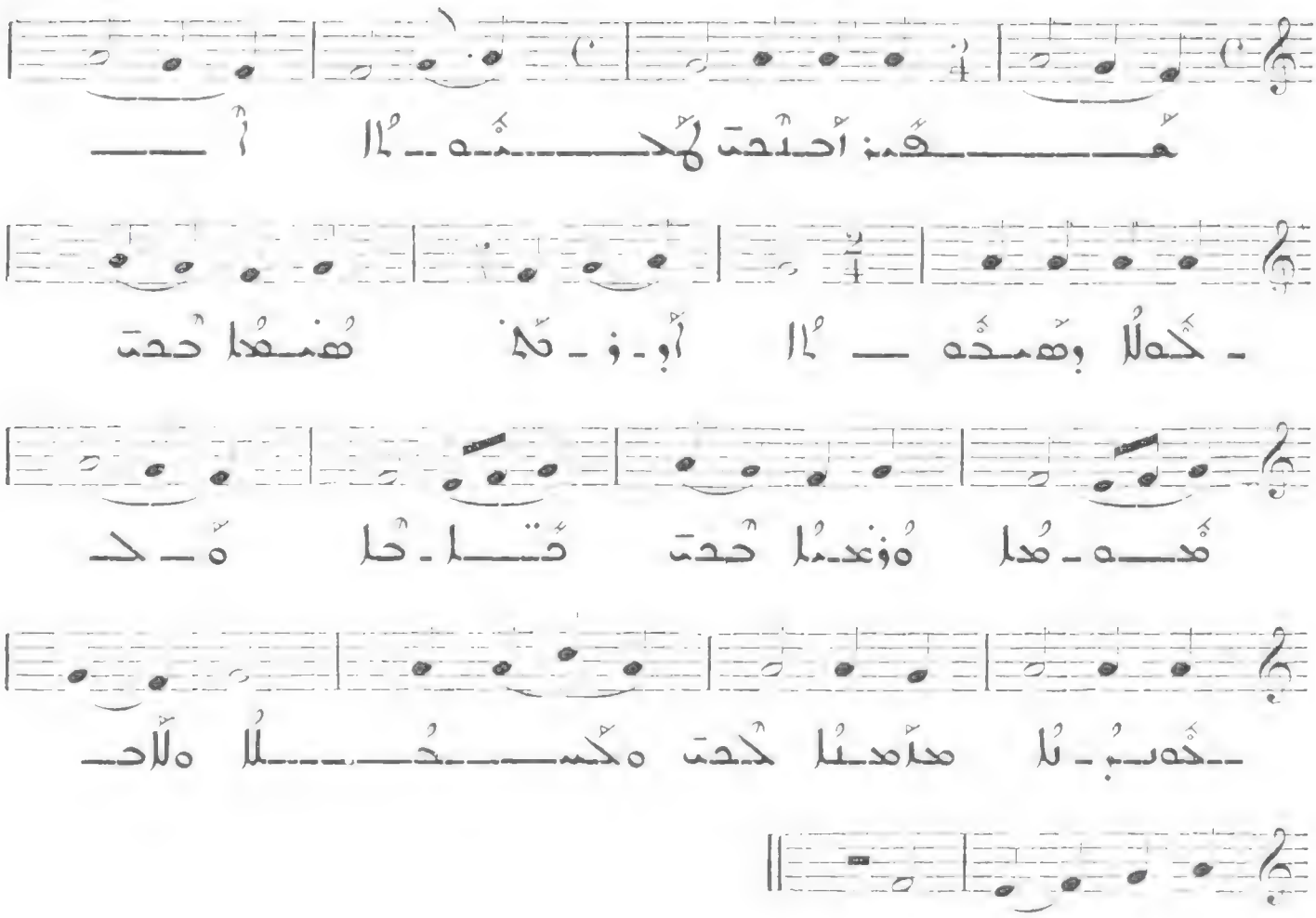

١

528

Presto

VII

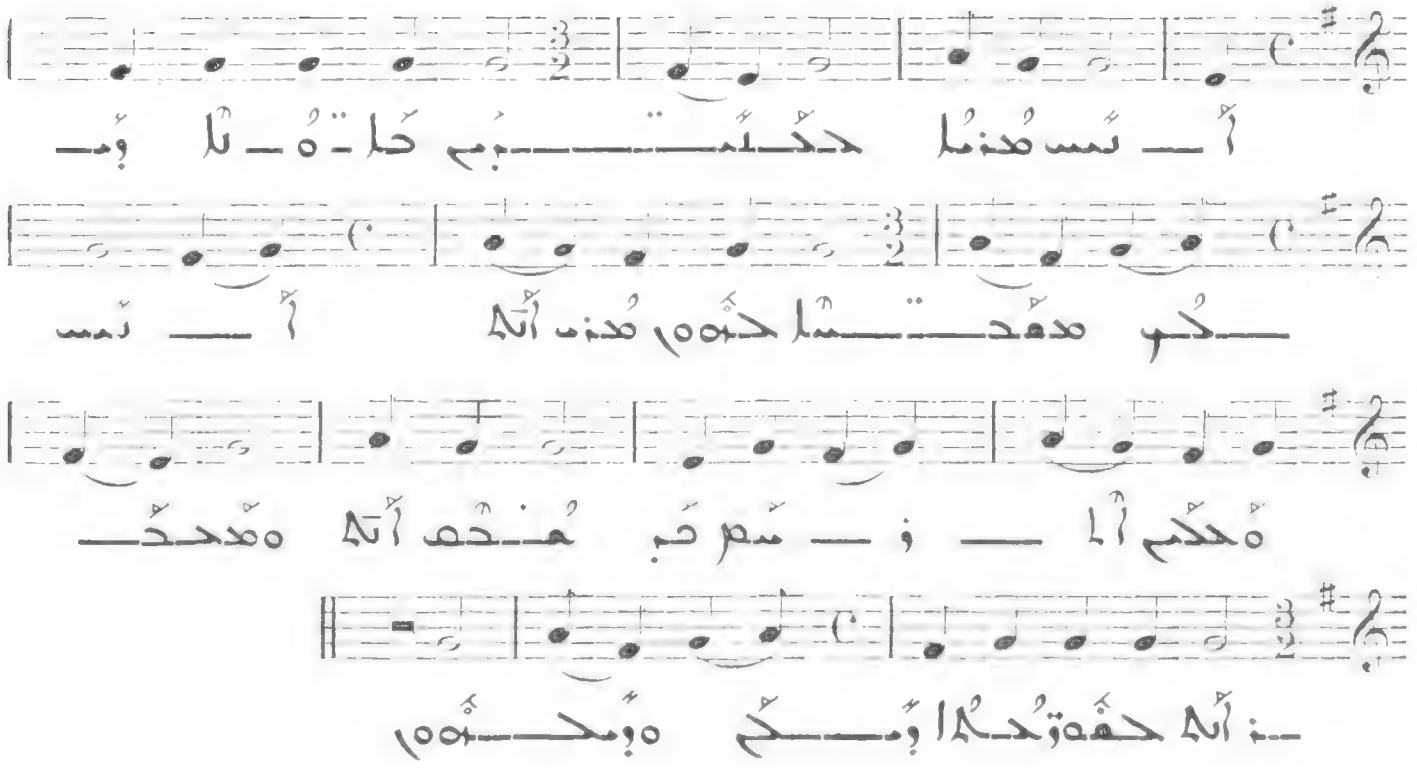

525

All. molto

IV

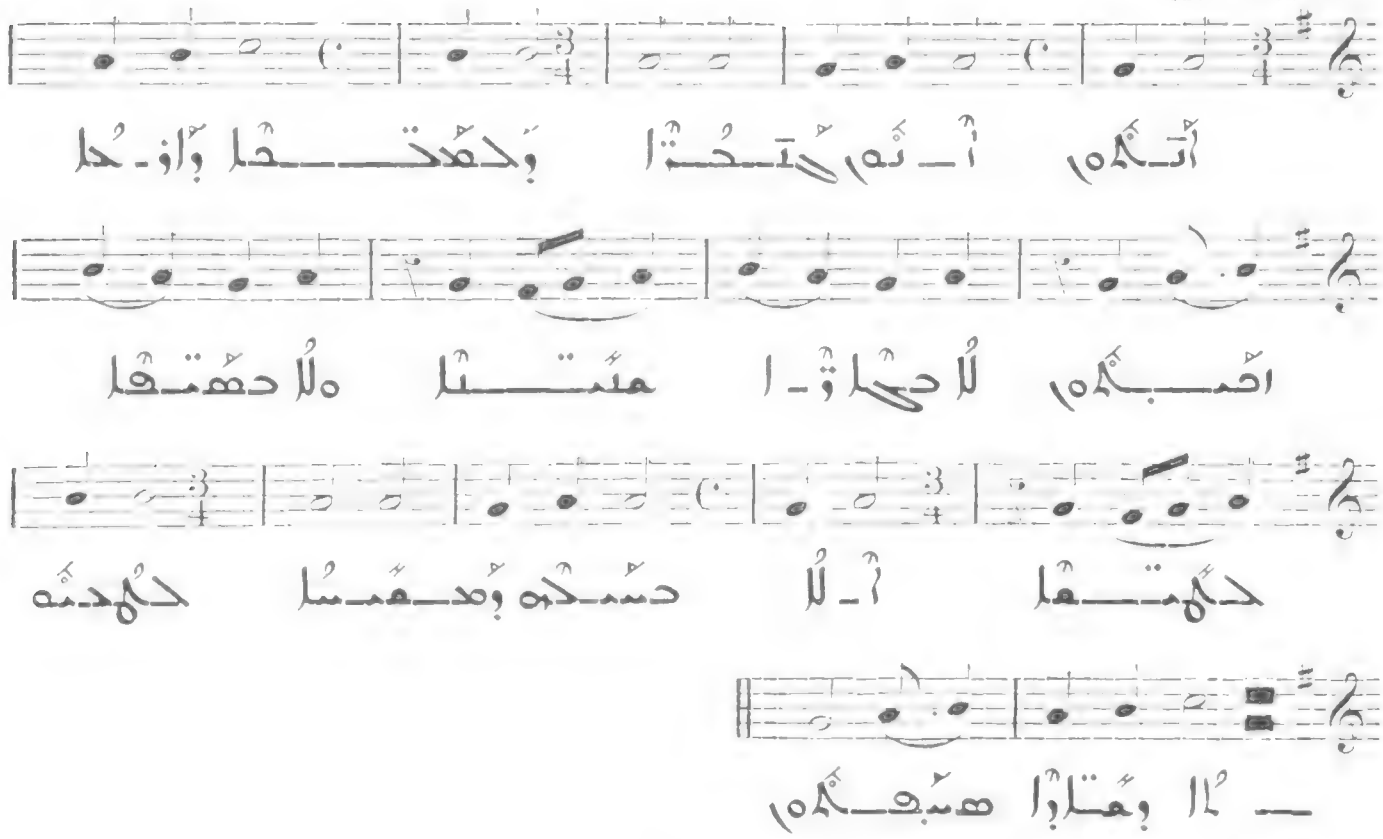

526

Allegro

V

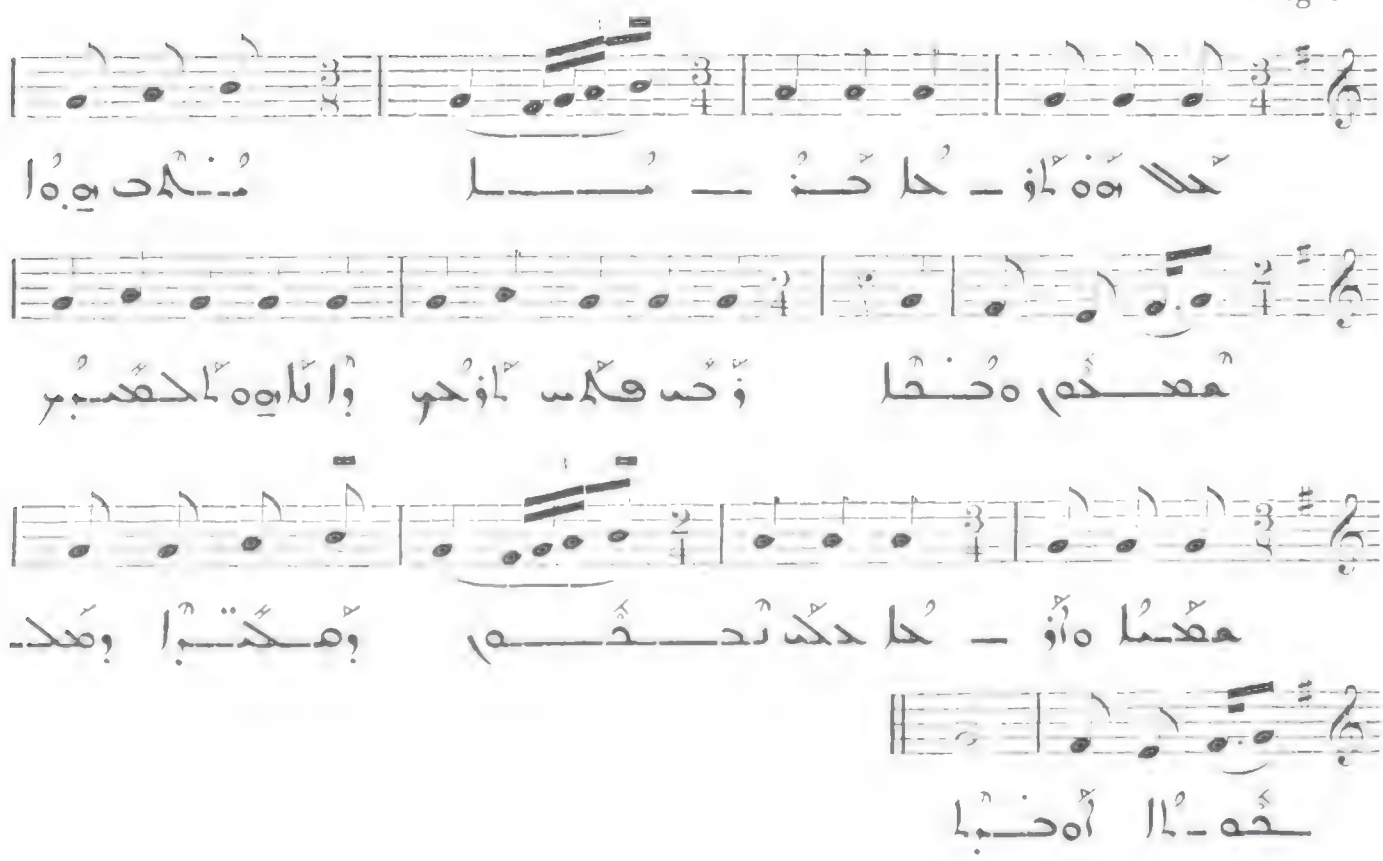

ح

§23

All. molto

II

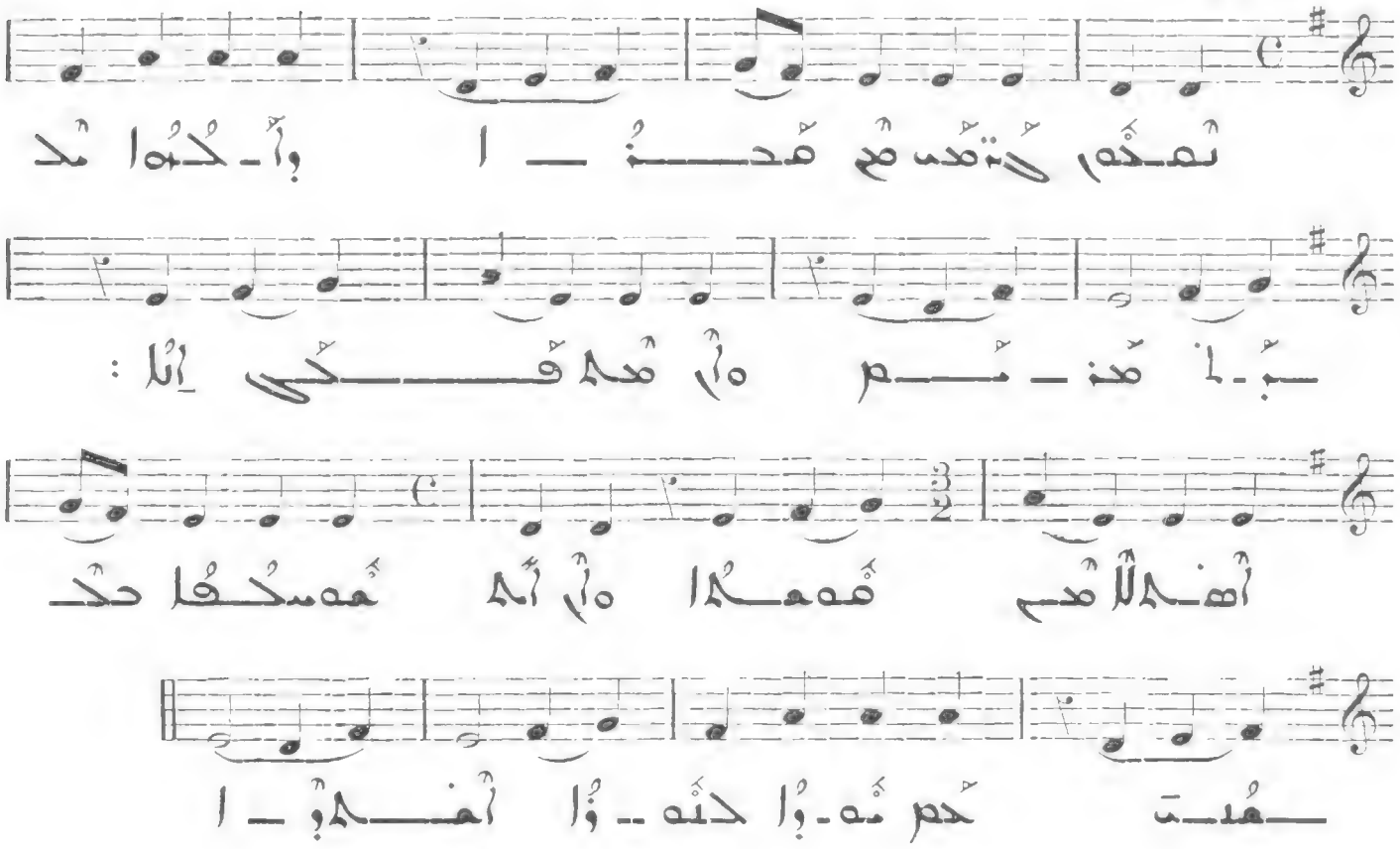

§24

Allegro molto

III

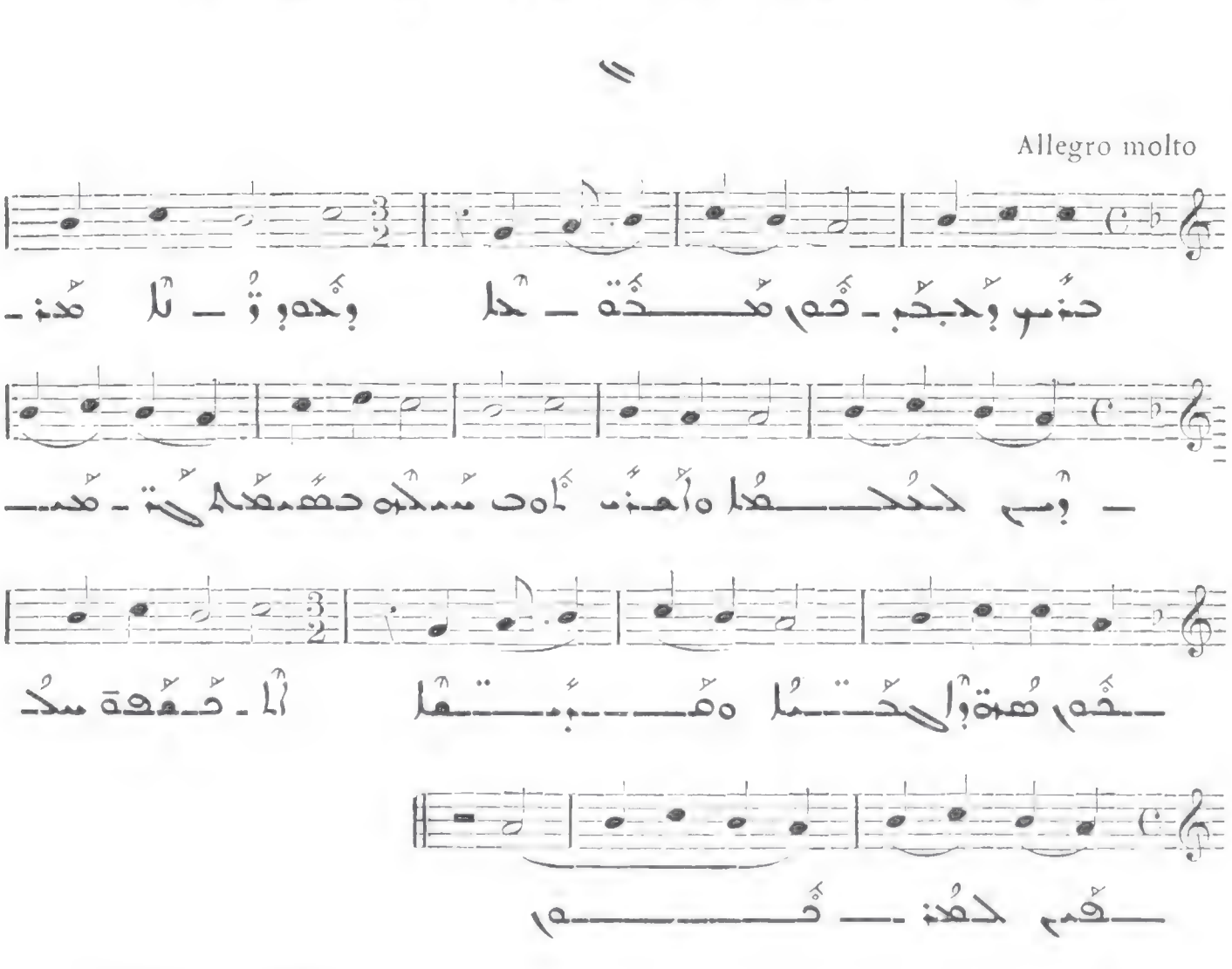

522

Allegro

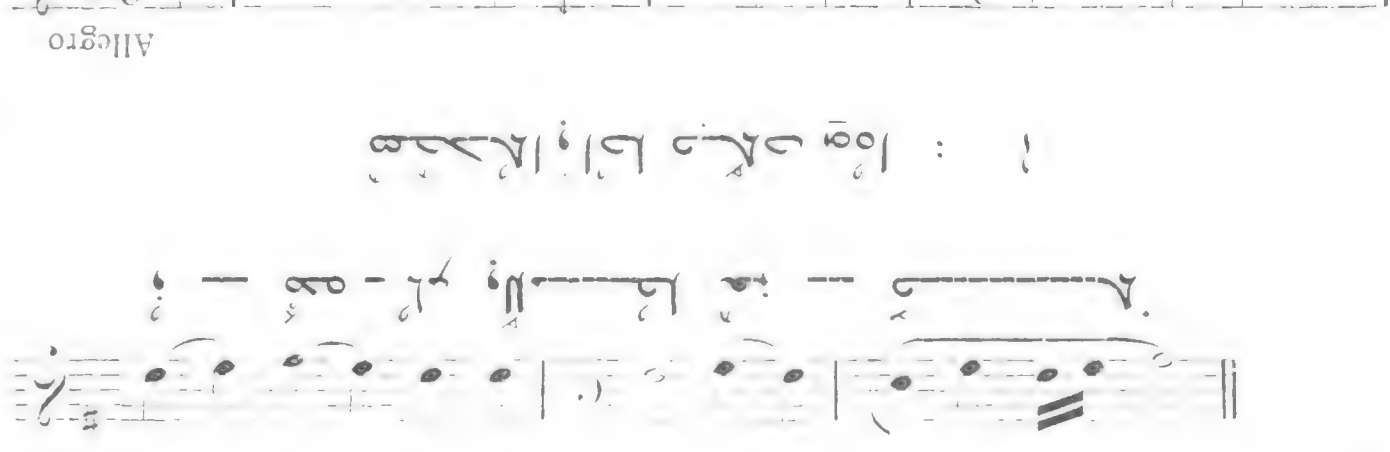

521

Allegro molto

519

Andante

VI

520

Allegro

VII

517

Allegro

IV

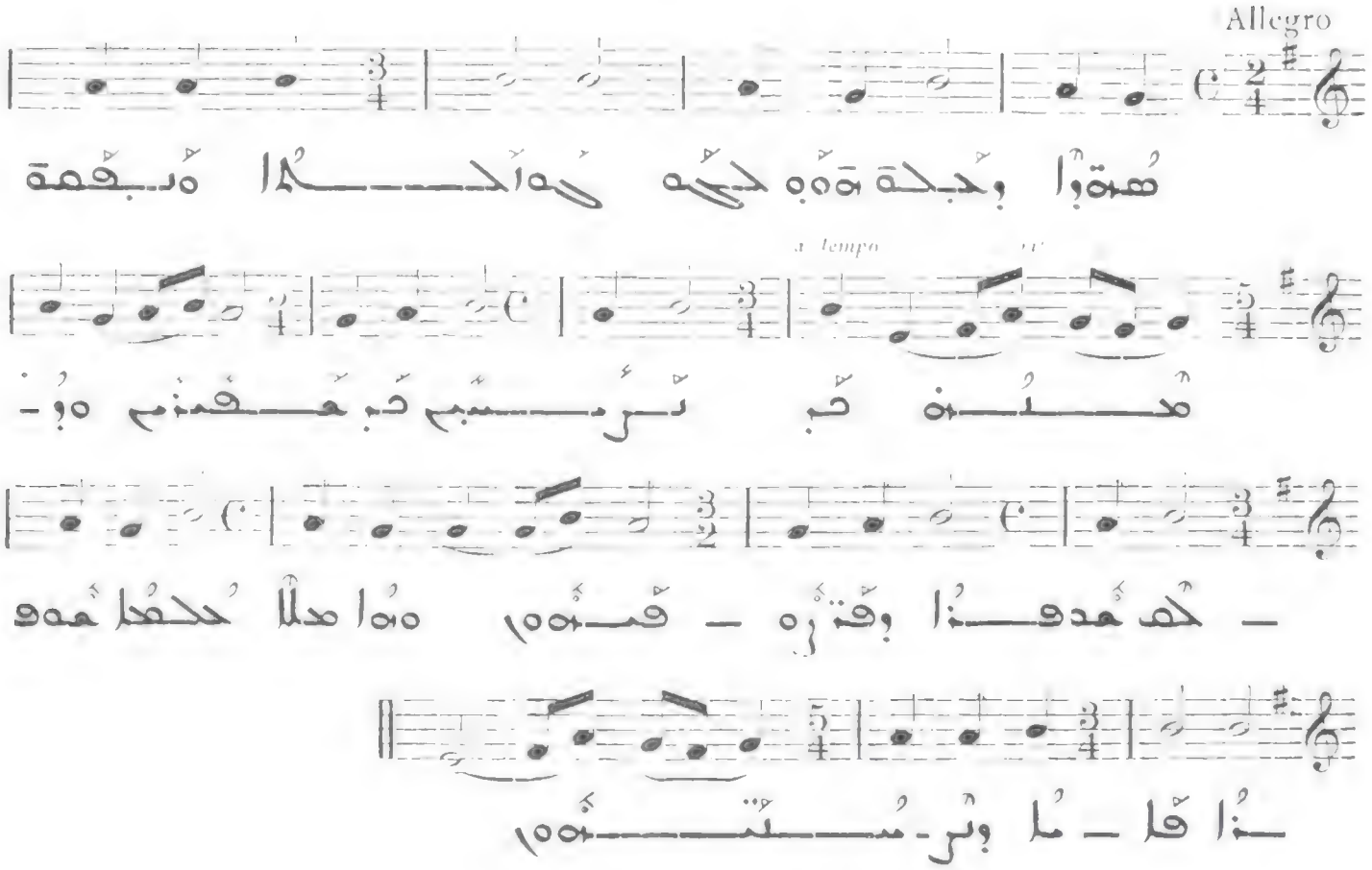

518

Allegro

V

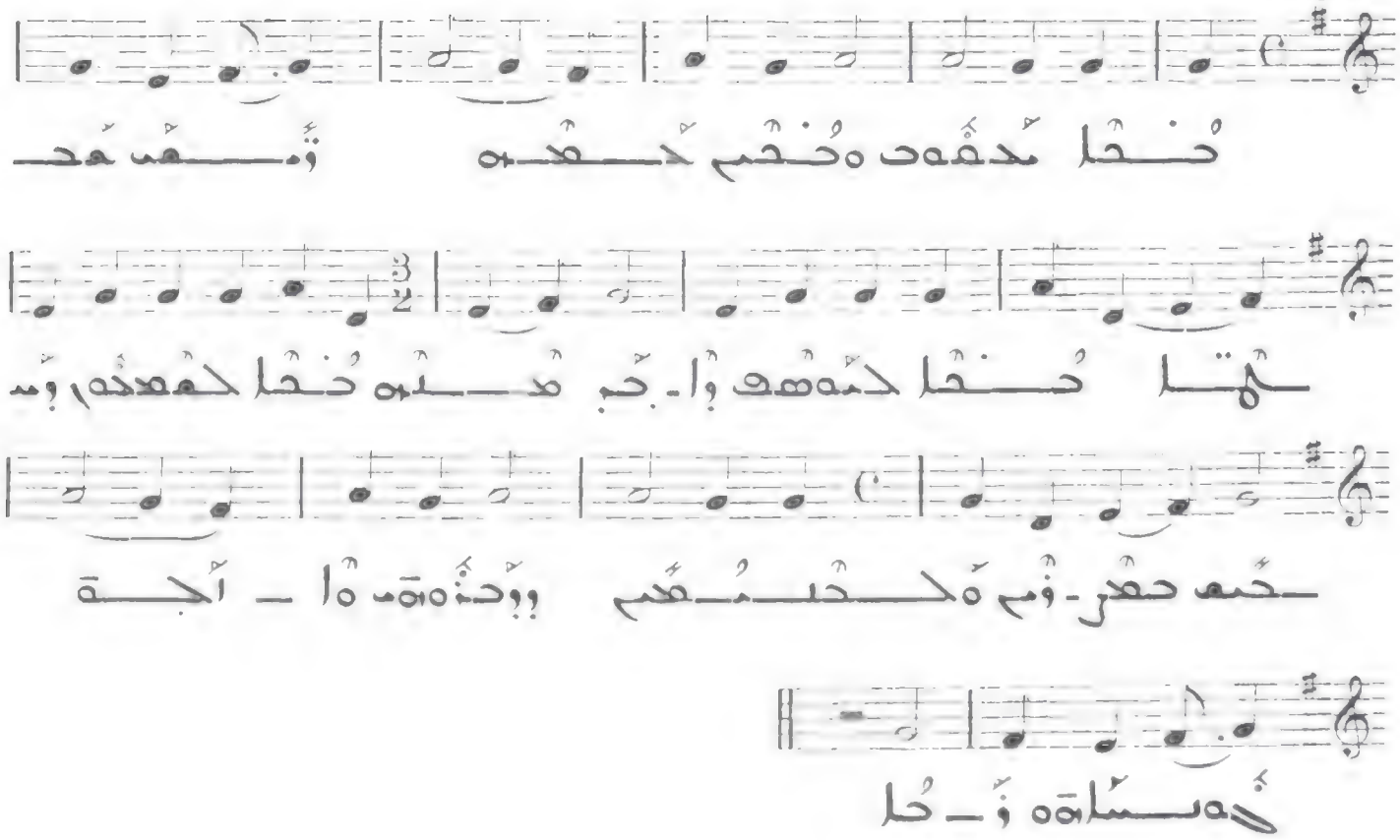

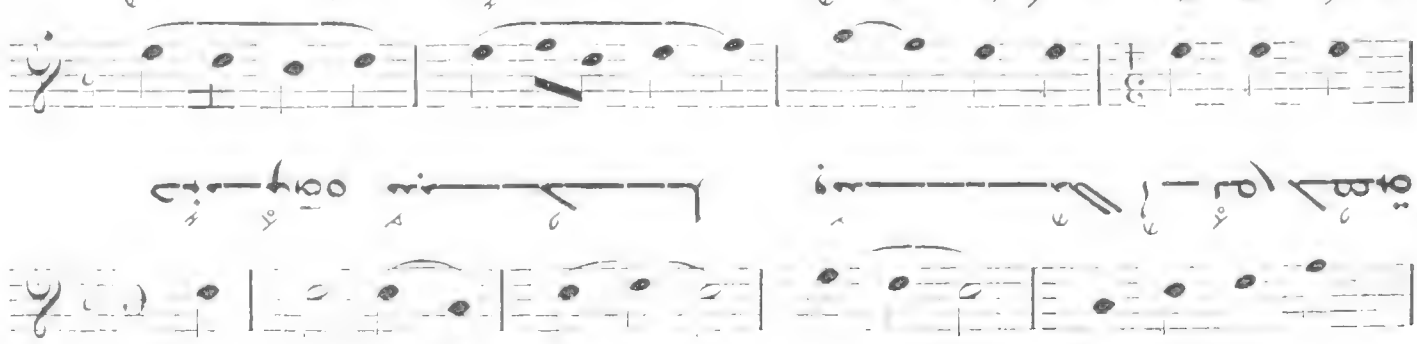

III

مدوقما

إحصبم حصنة أقنم وذا ماهمنا حهحصنا

TROISIÈME CATÉGORIE D'HYMNE. LES « MADROCHÉ »

هحصحا وهنه سنسا : ؟ 514

All. molto

I 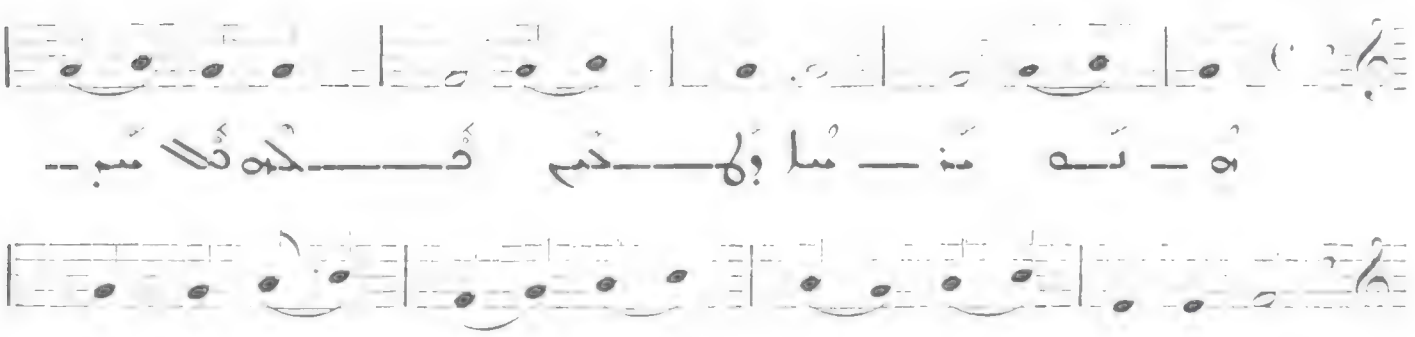
ما ـ ـ ـ

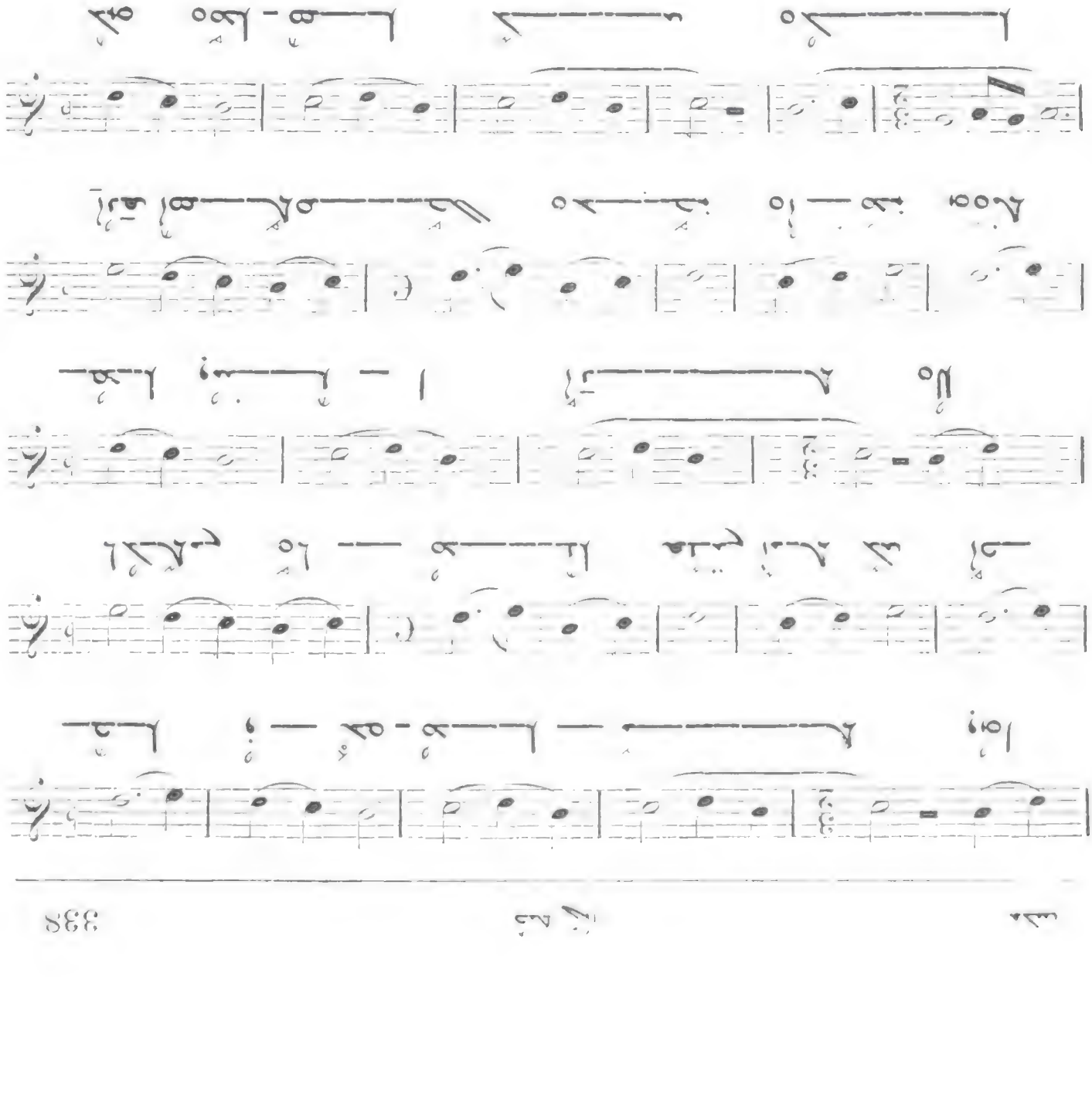

513

All. molto

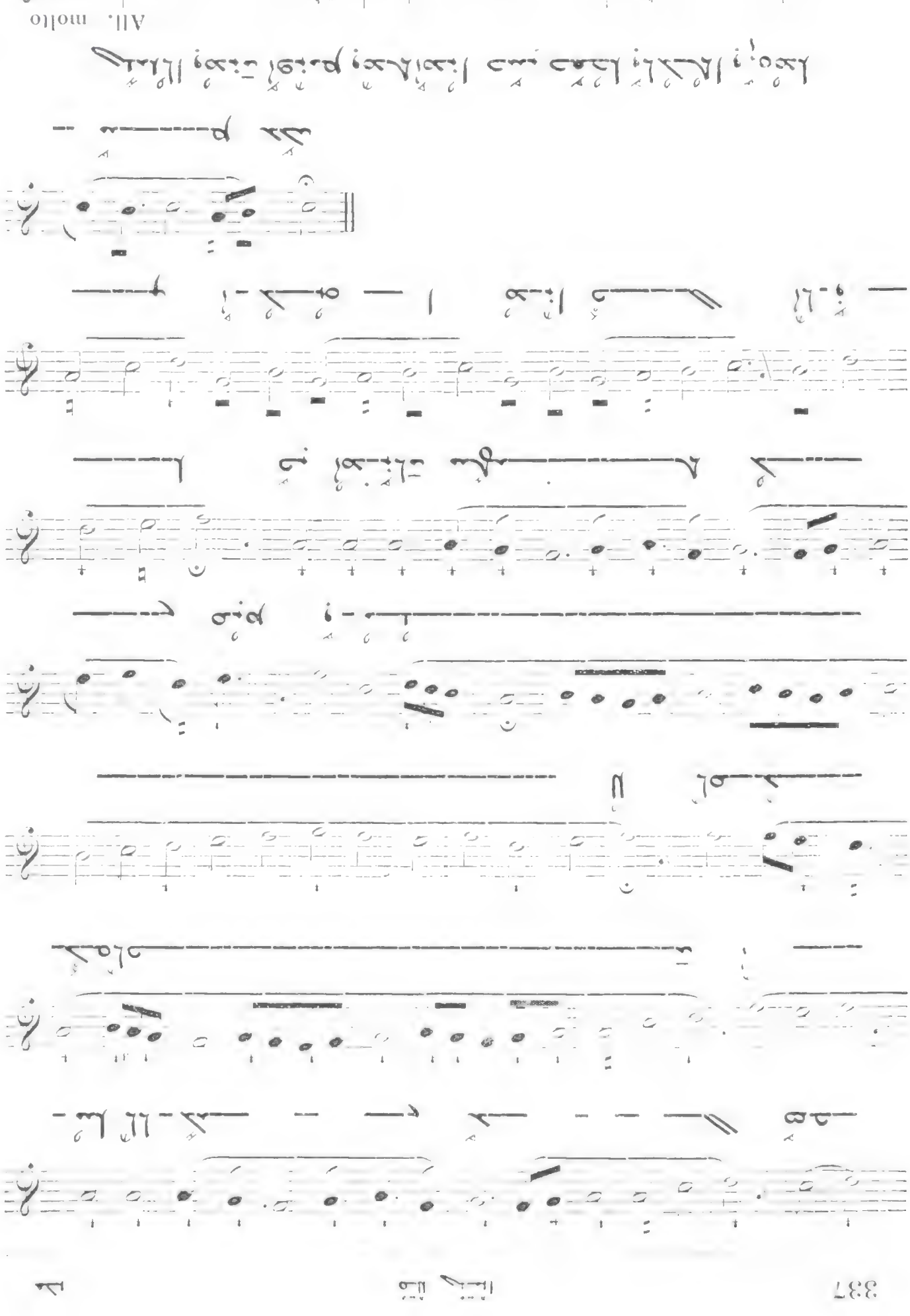

337

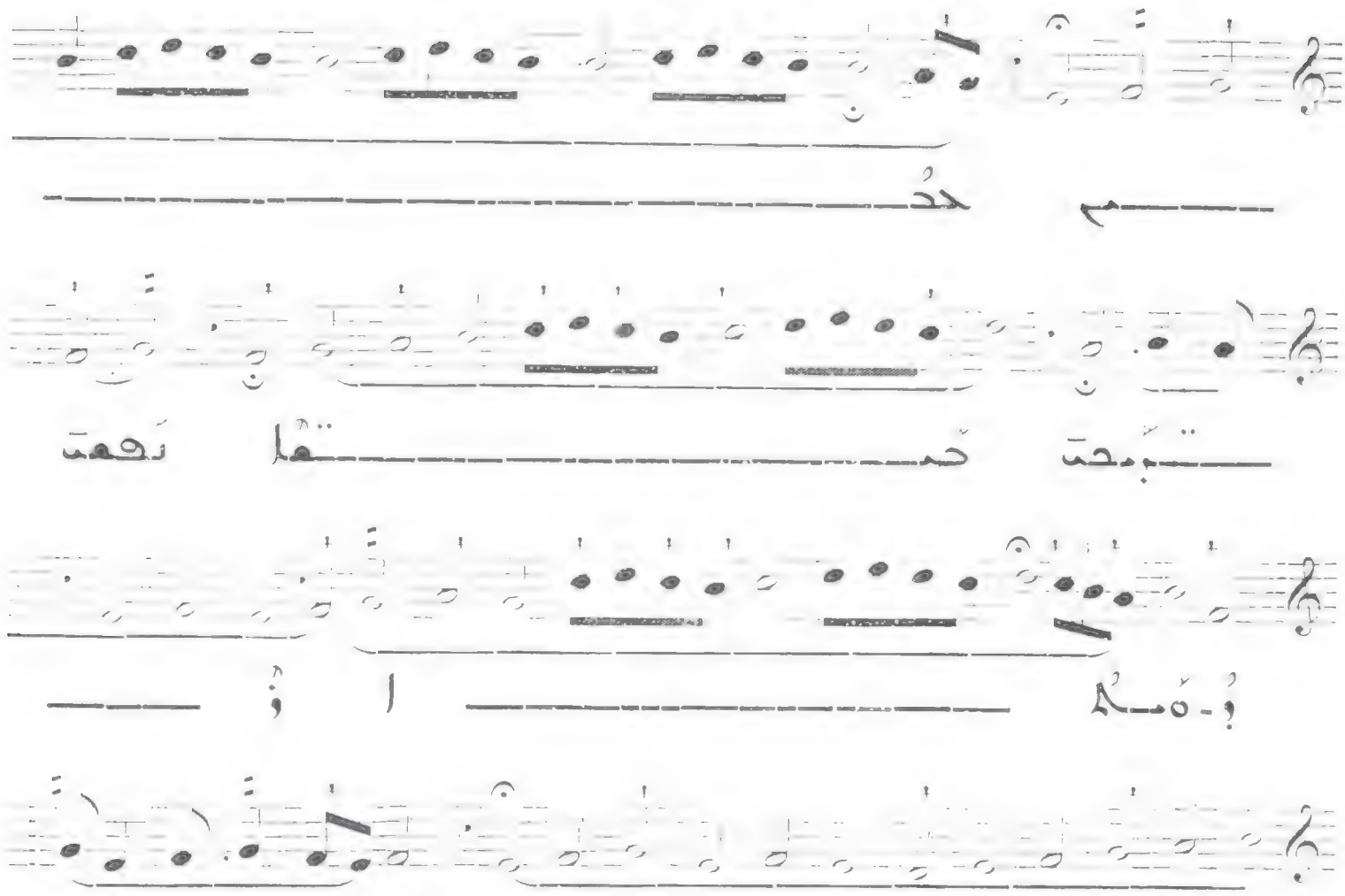

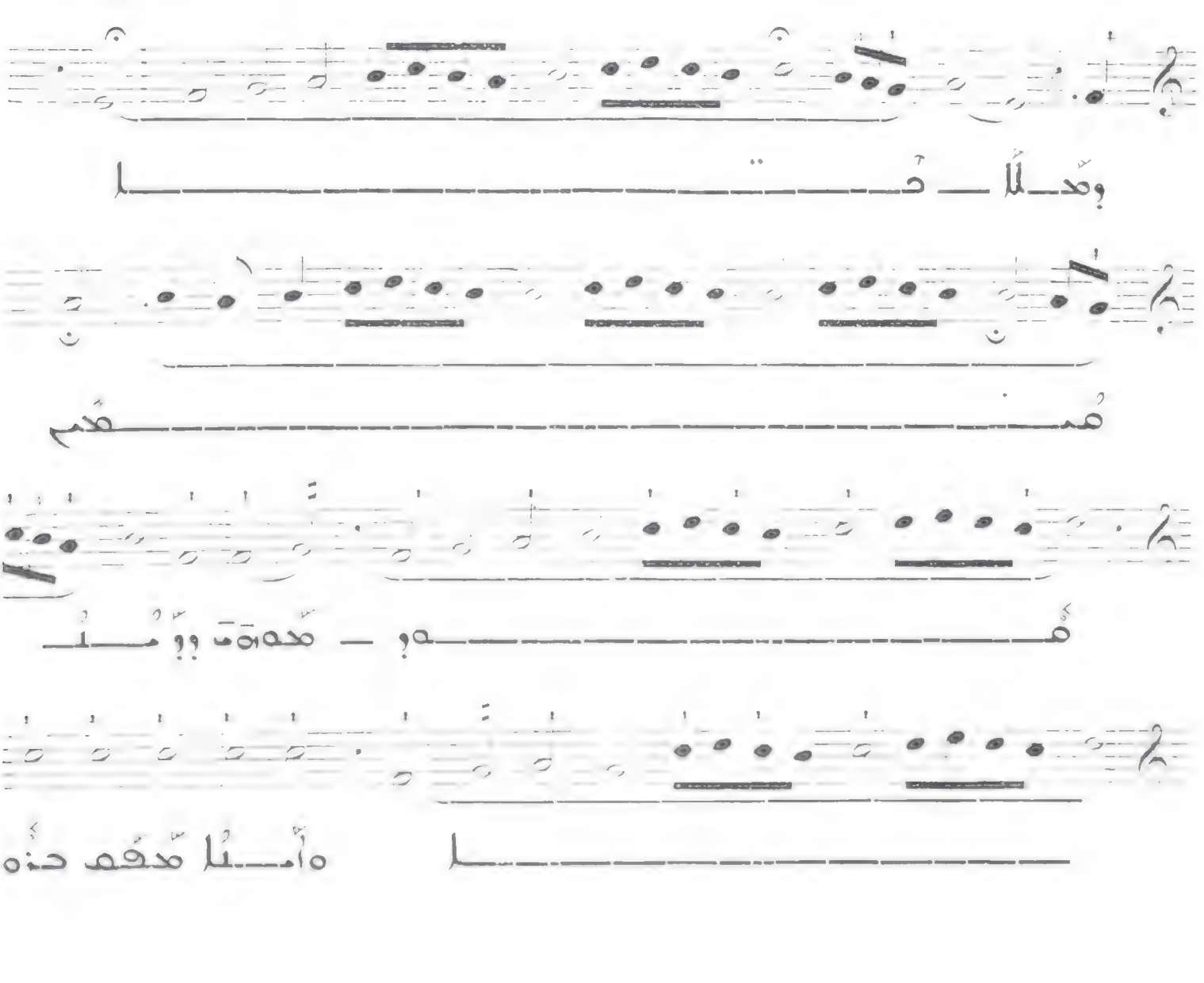

الأمثلة

VIII

مثال حملة بنابارت على مصر وسوريا سنة ١٧٩٨ ـ ١٧٩٩ م.

(ج ﻫ ١٠٨ Cf. N° 108)

الأمثلة

bis

All. moderato

m. g. au théâtre

VIII

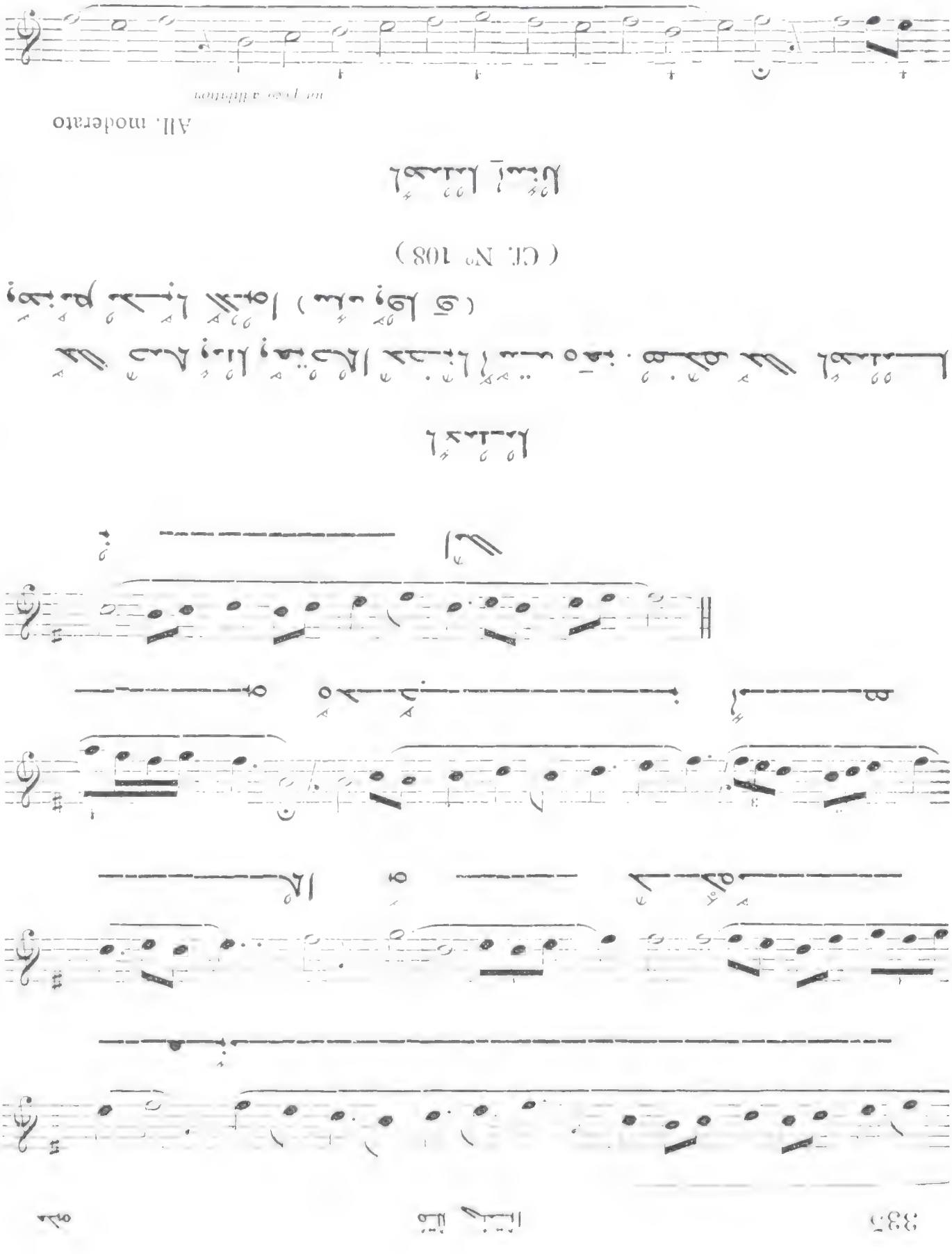

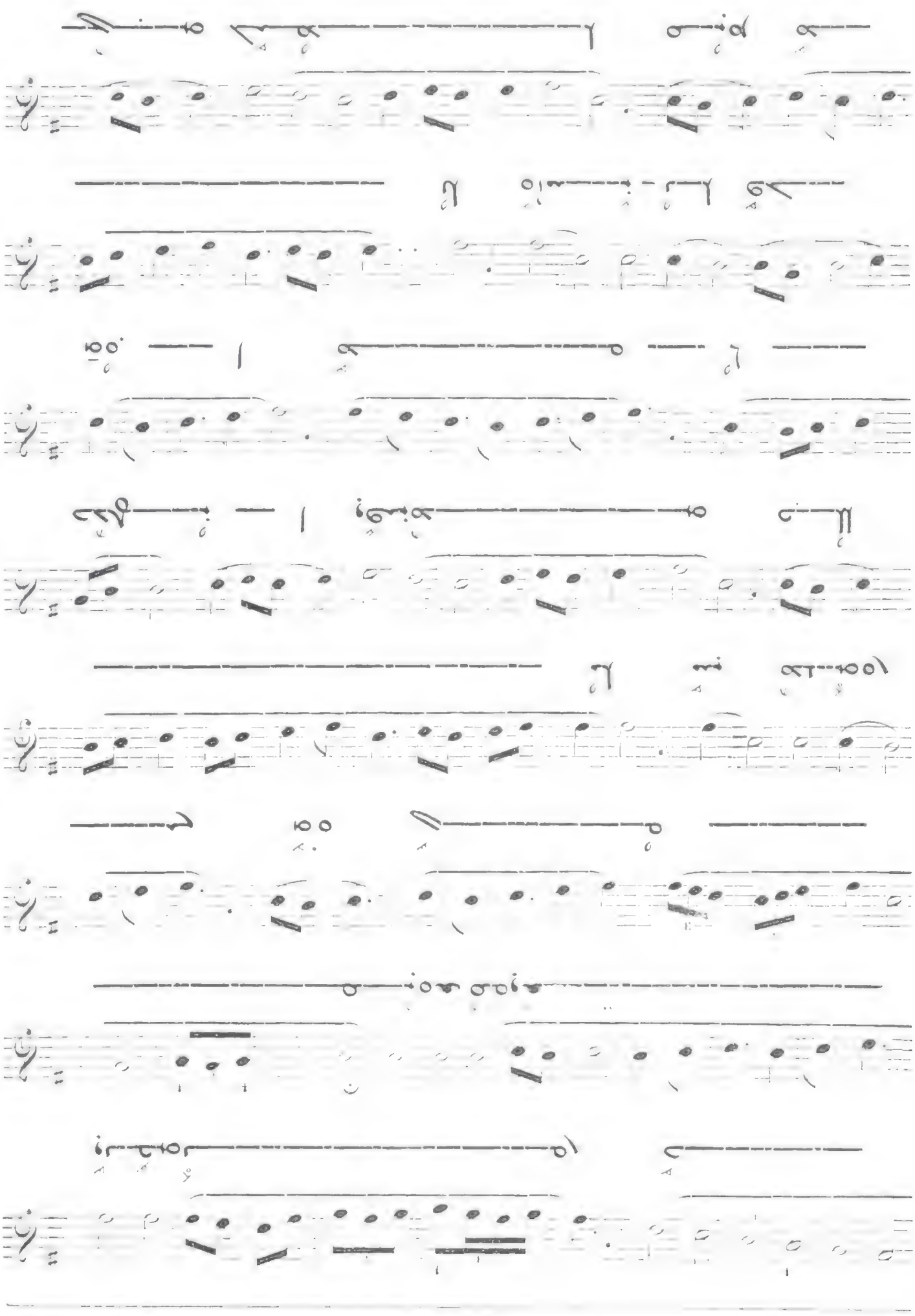

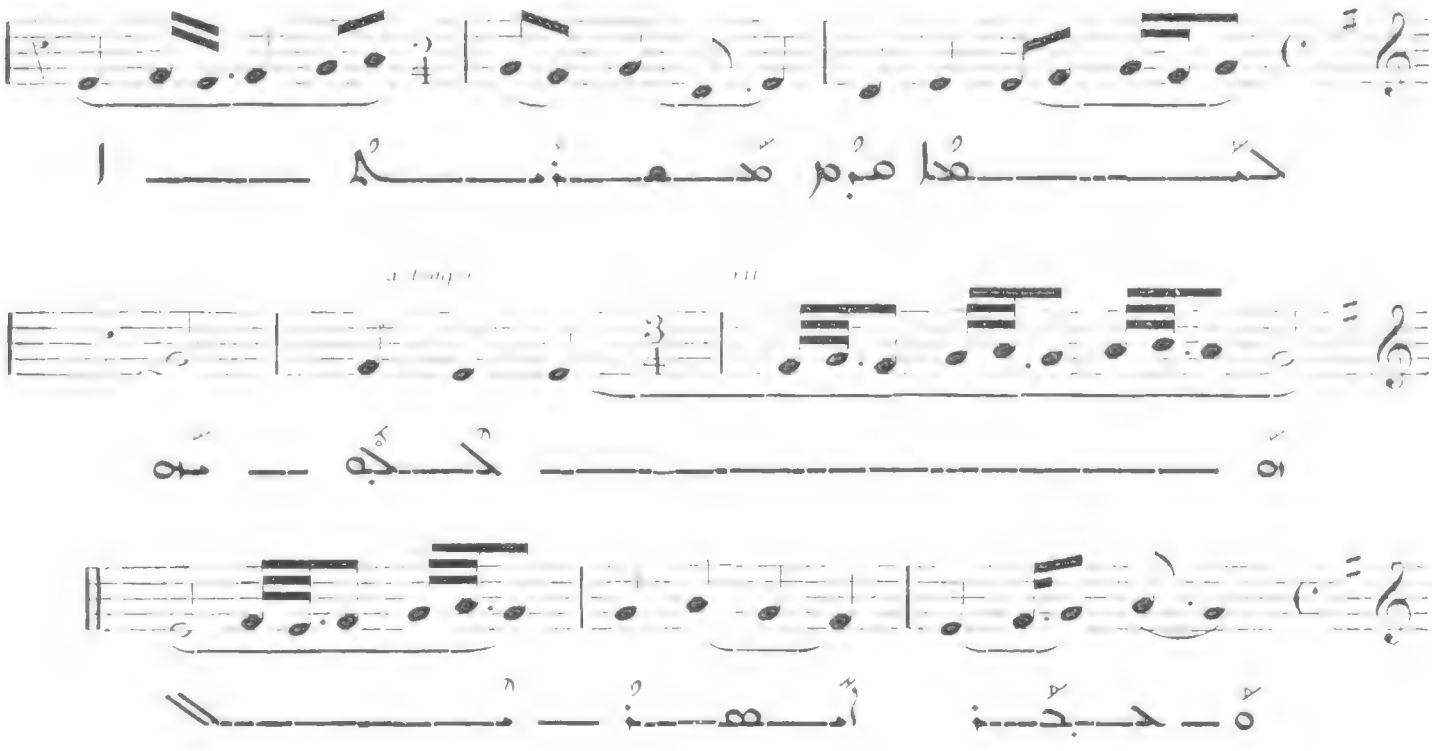

511
bis

VII

Allegro moderato

un poco ad libit

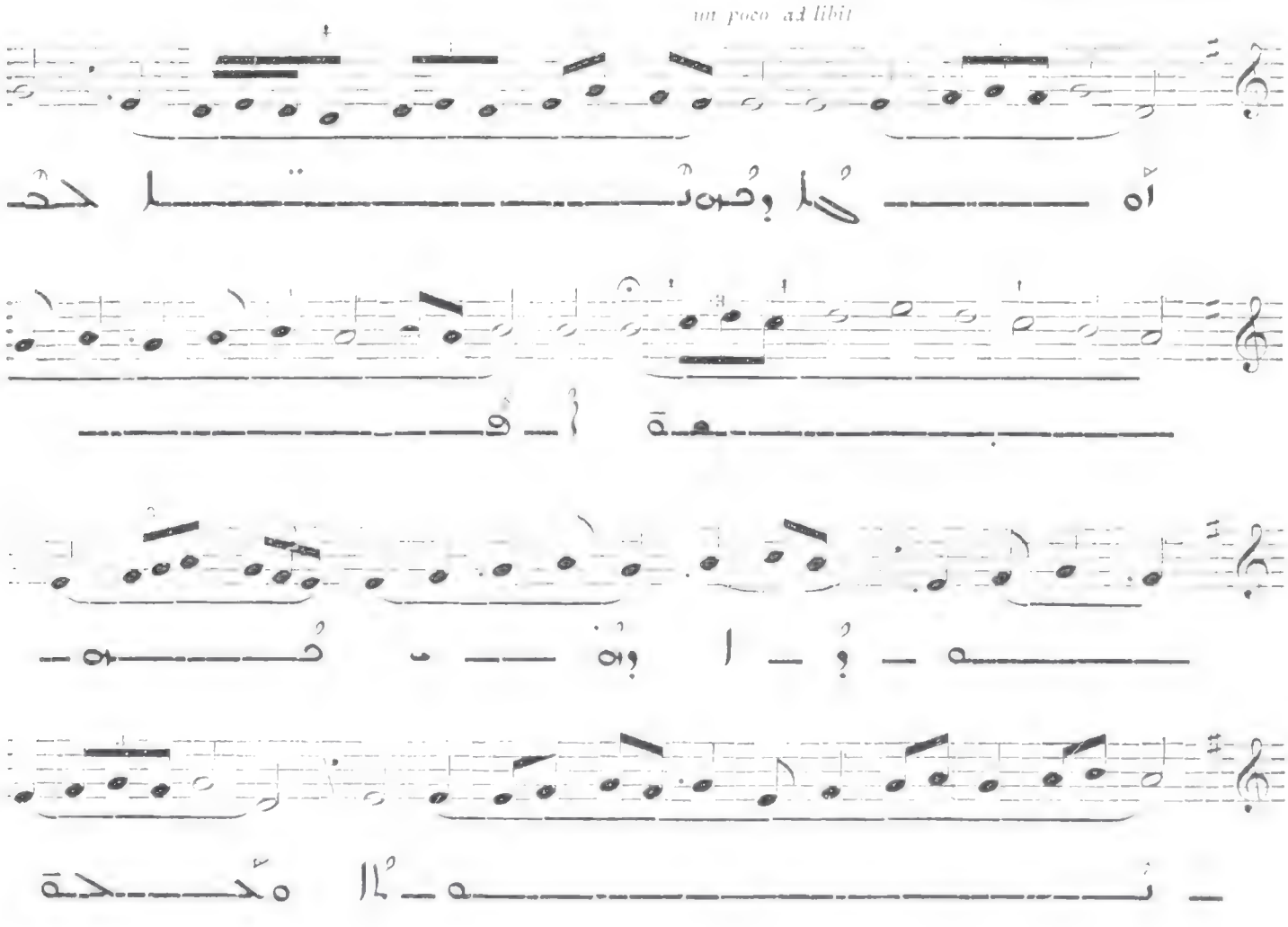

VII

Allegro

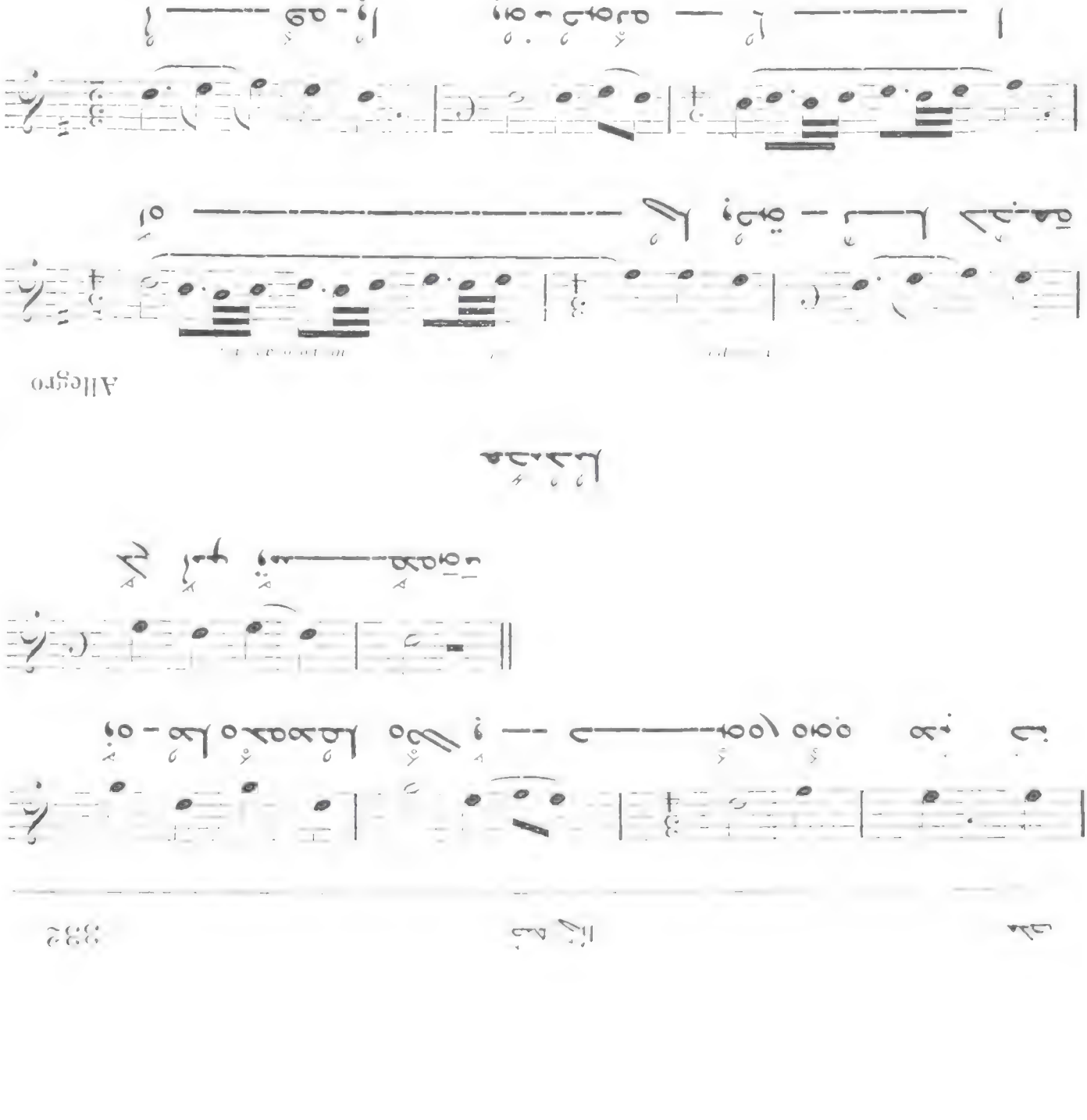

Allegro

VI

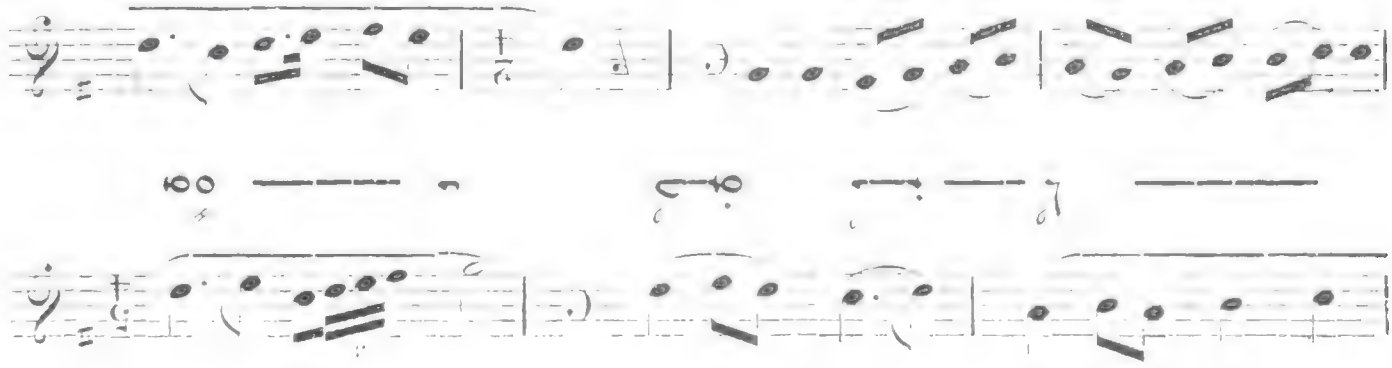

Allegro molto

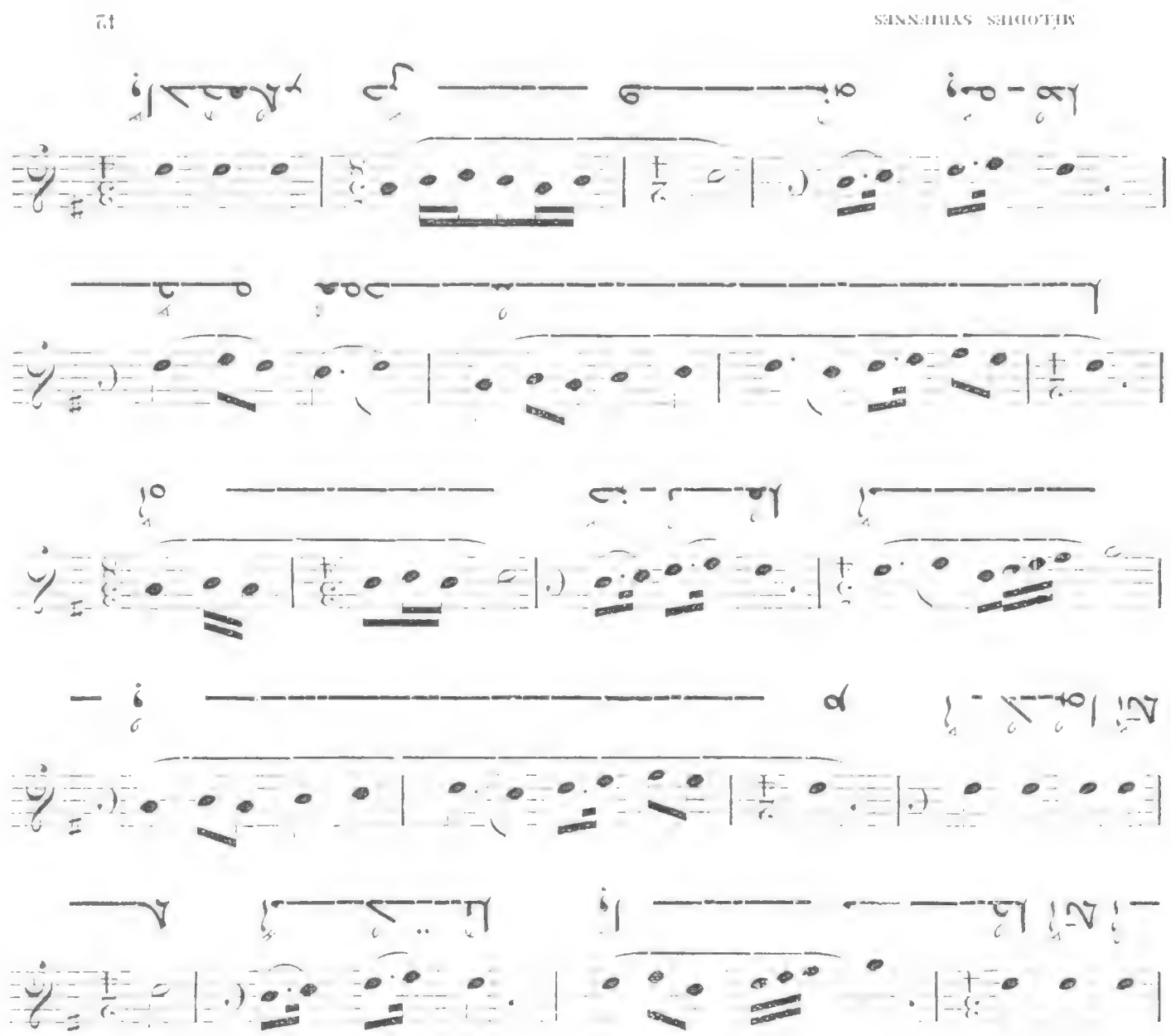

508

Andantino

IV

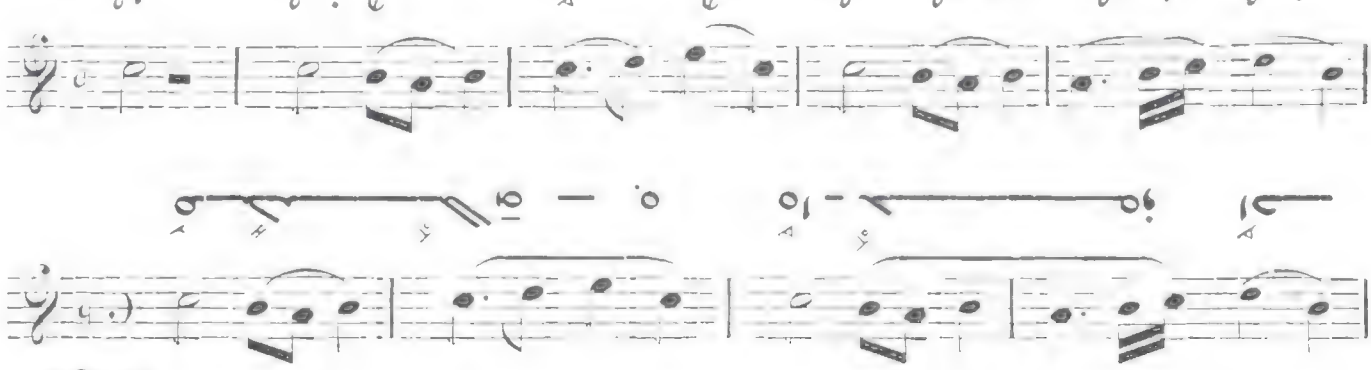

Lento

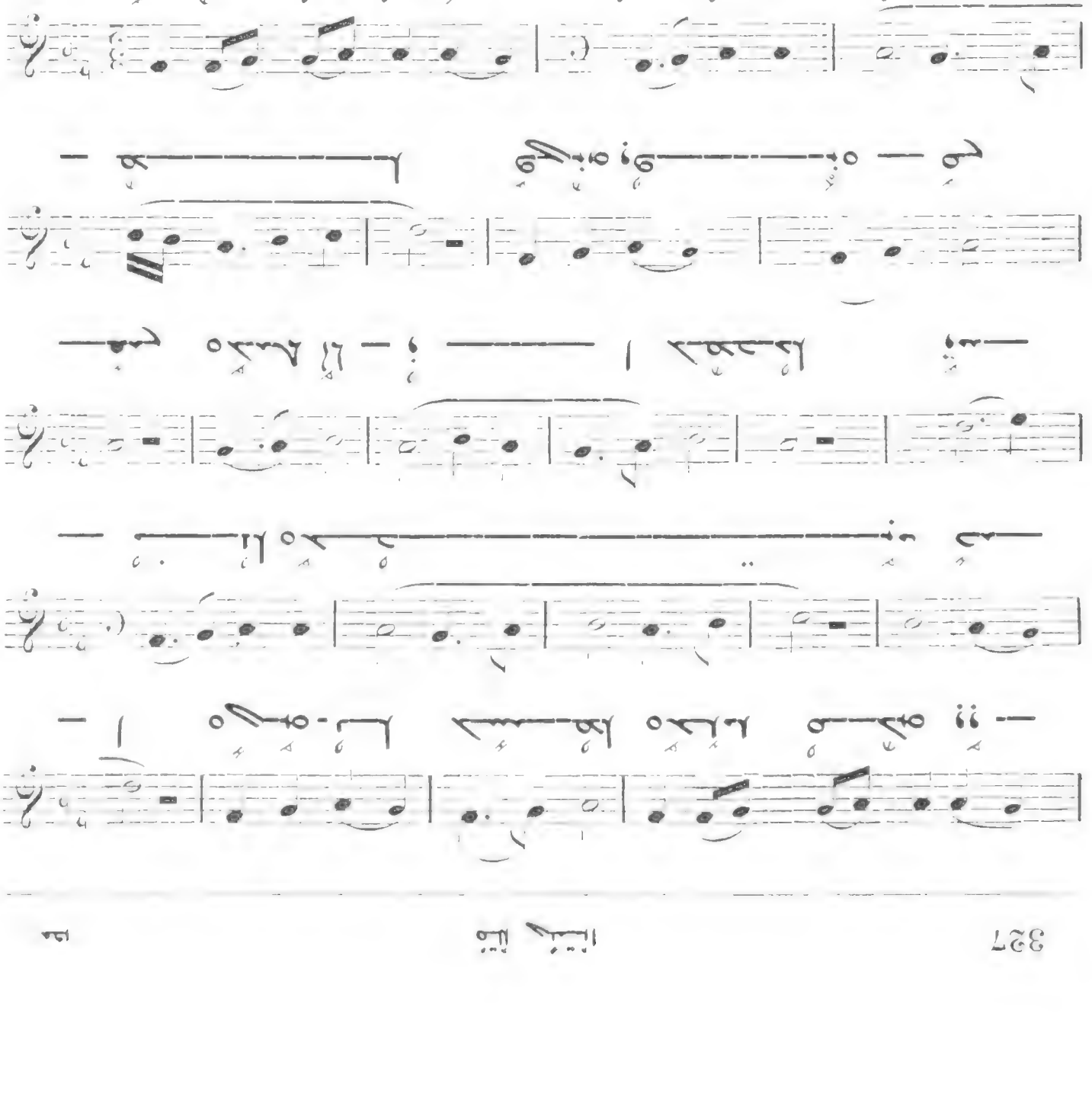

قُلاَ حِنْتَا

3e LES « QOLÉ GHNIZÉ »

مَعْنَا

Allegro

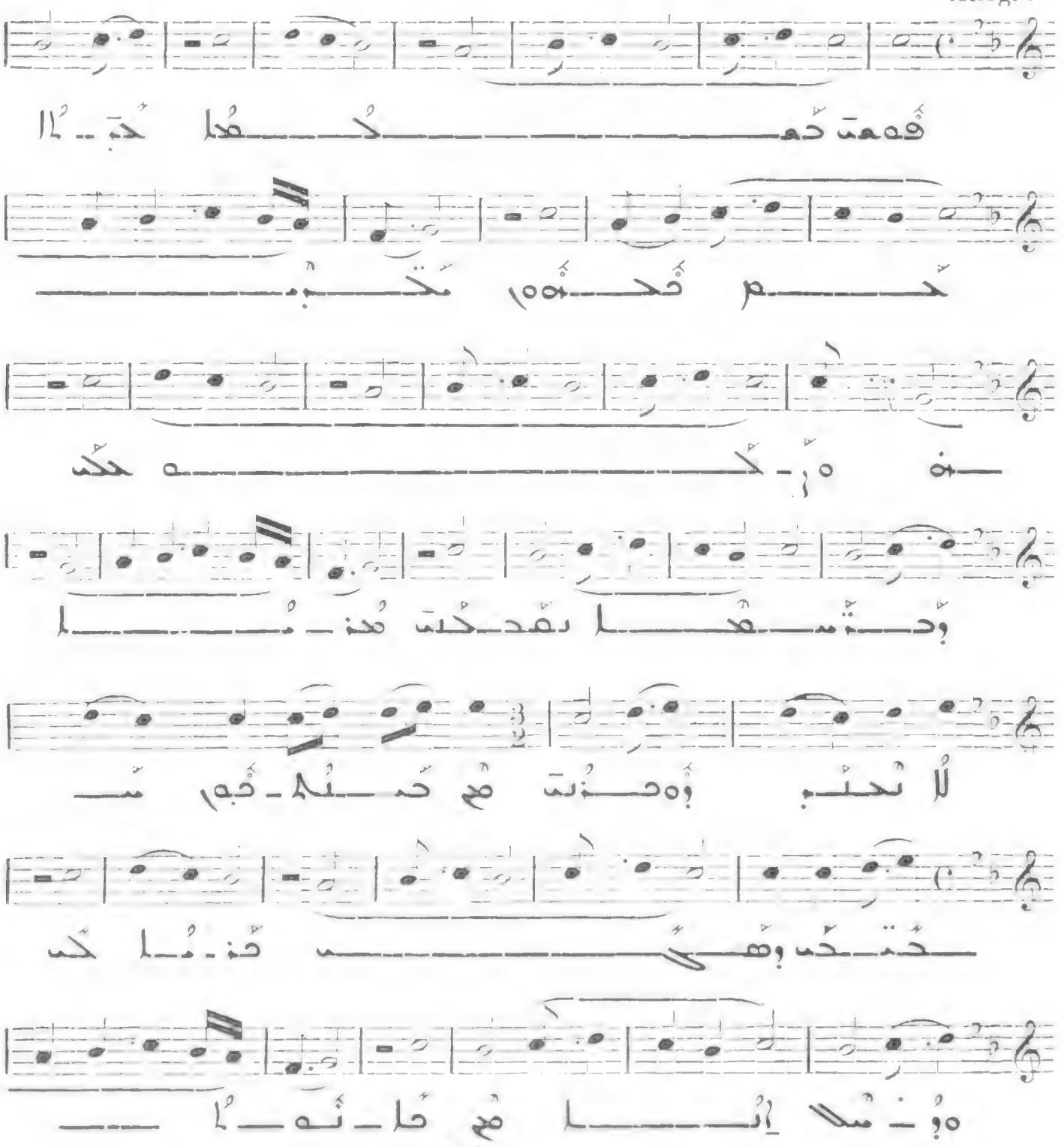

504

Allegro molto

VIII

503

All. moderato

VII

a tempo

poco rit

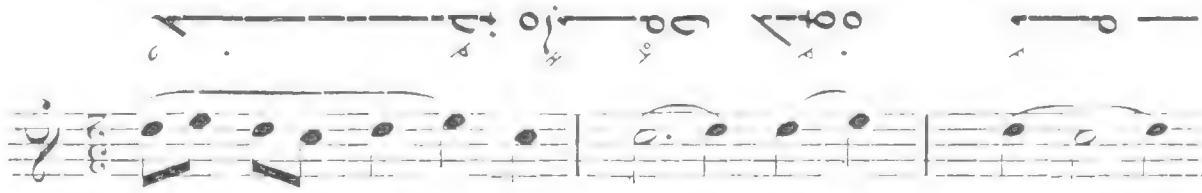
— لـــــــ

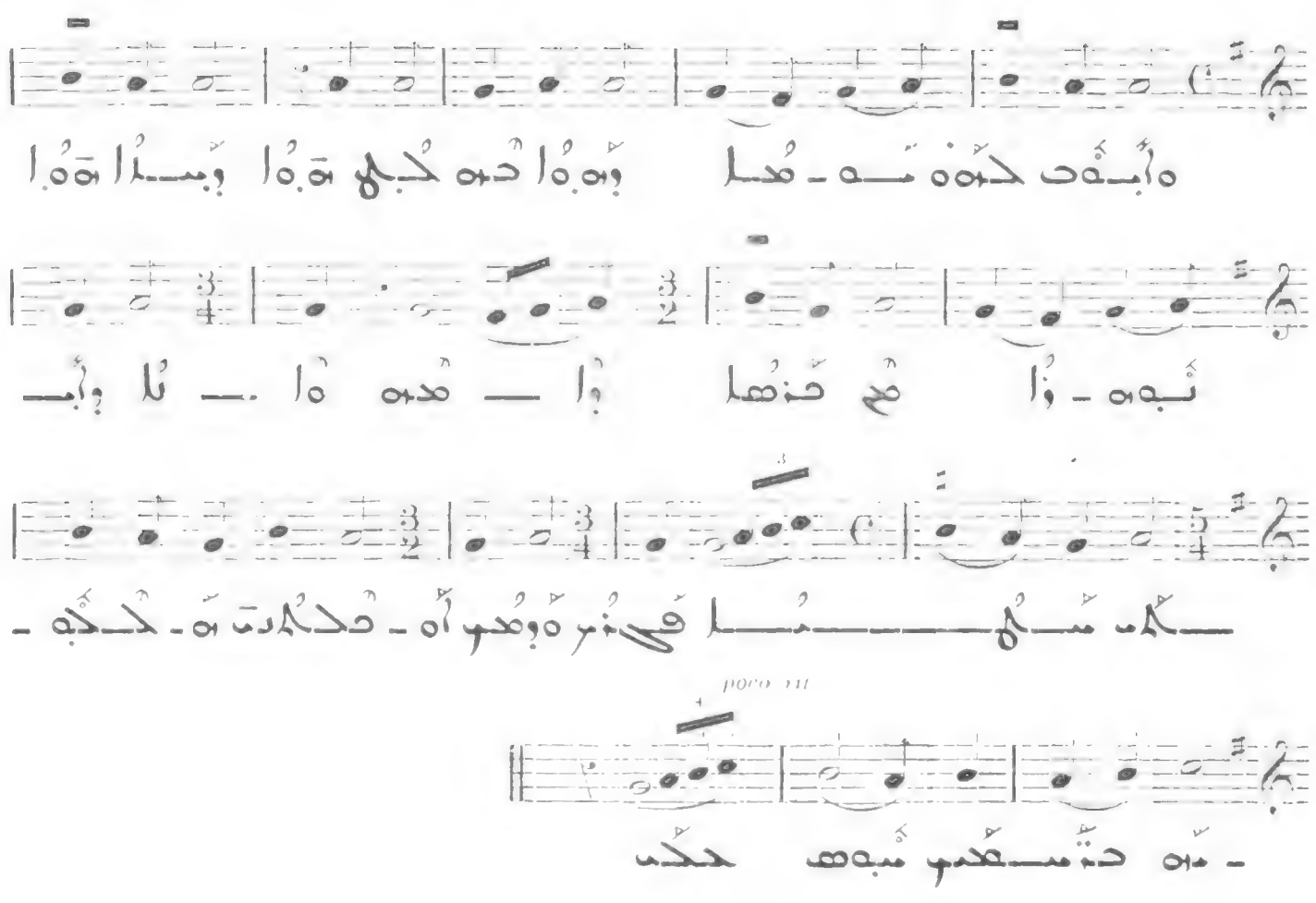

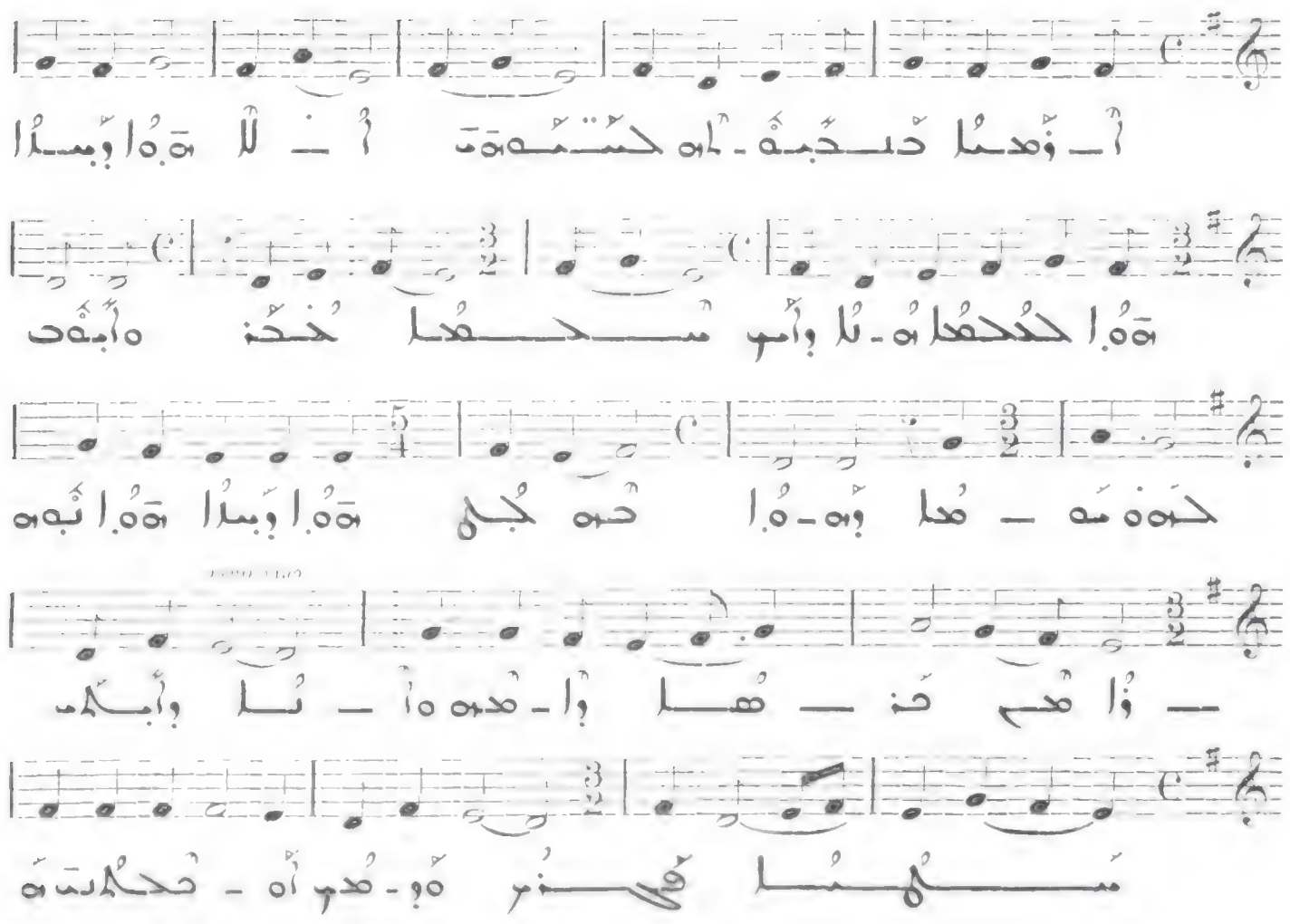
All. molto
V

499

Allegro

III

Allegreto

500

All. molto

IV

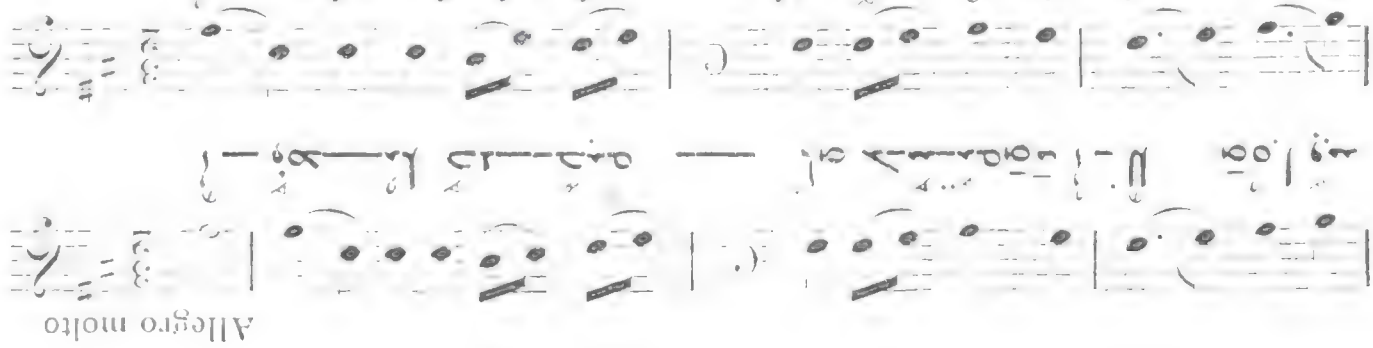
Allegro molto
II

494

Presto

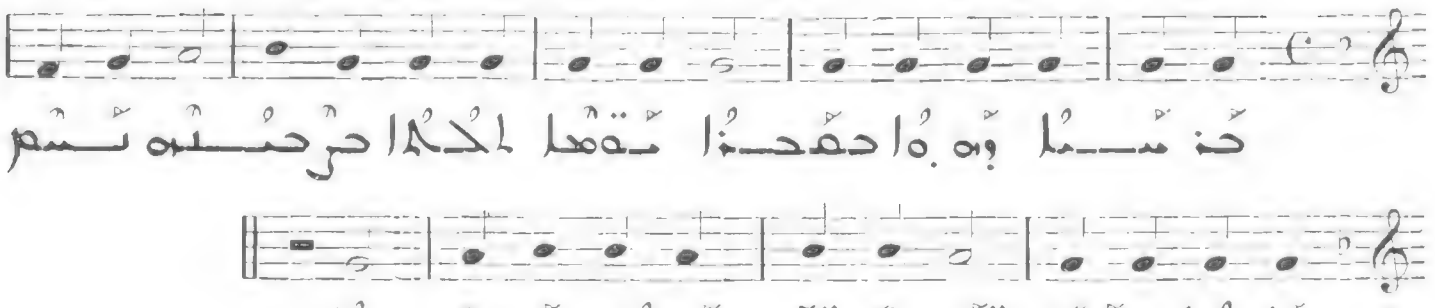

495

Presto

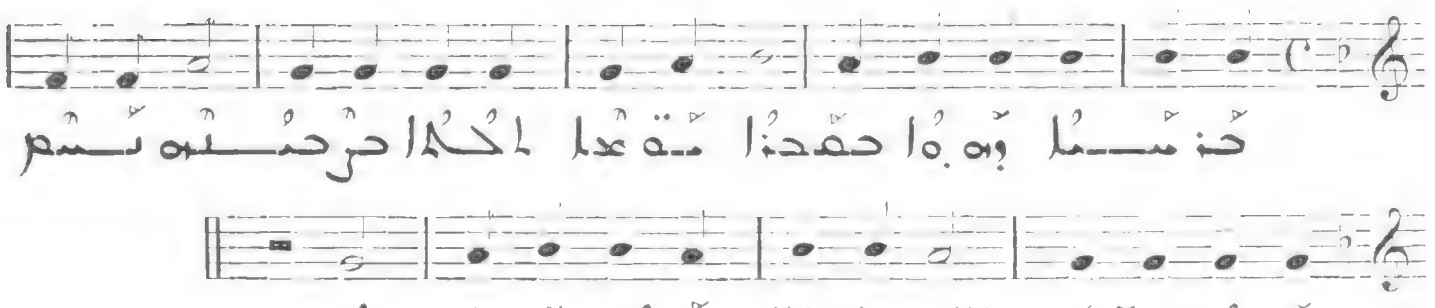

496

Allegro

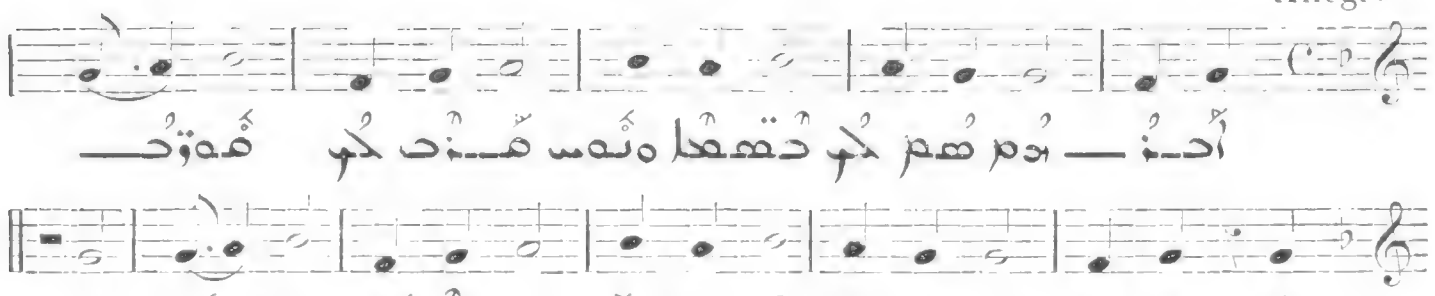

497

Allegro molto

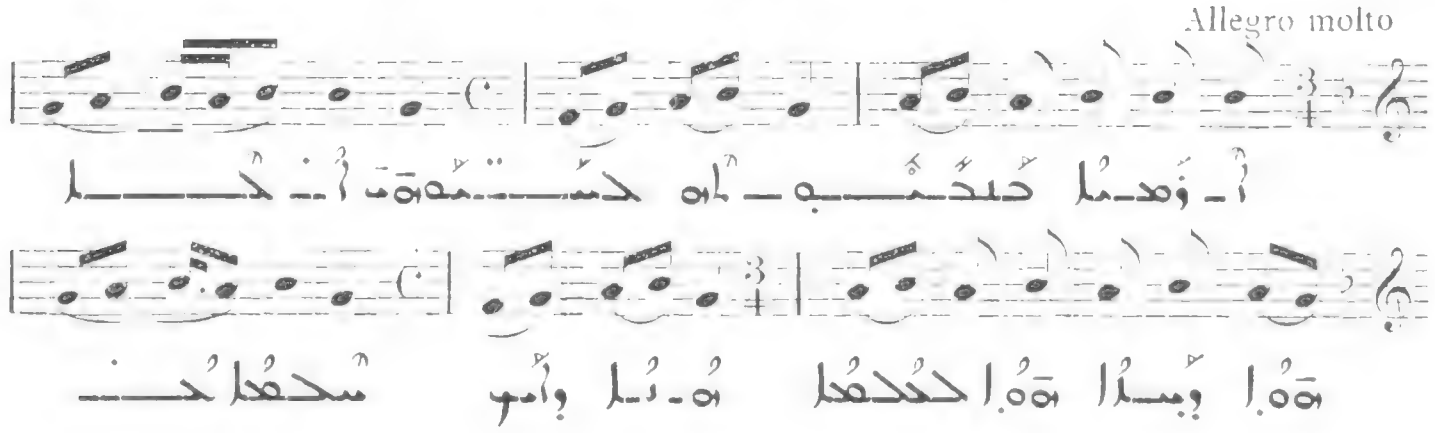

491

Presto

VII

492

Presto

VIII

493

Presto

VIII

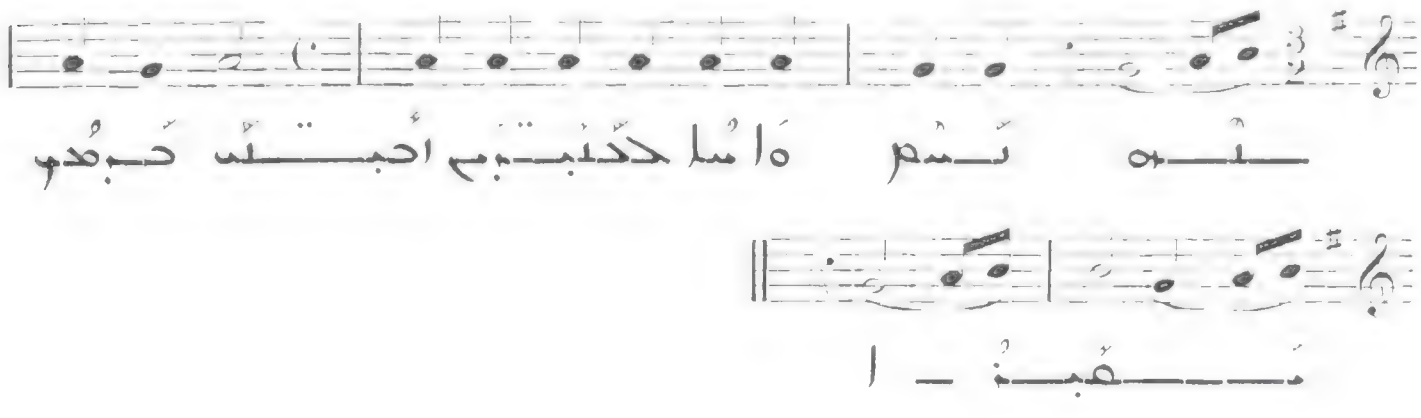

489

Presto V

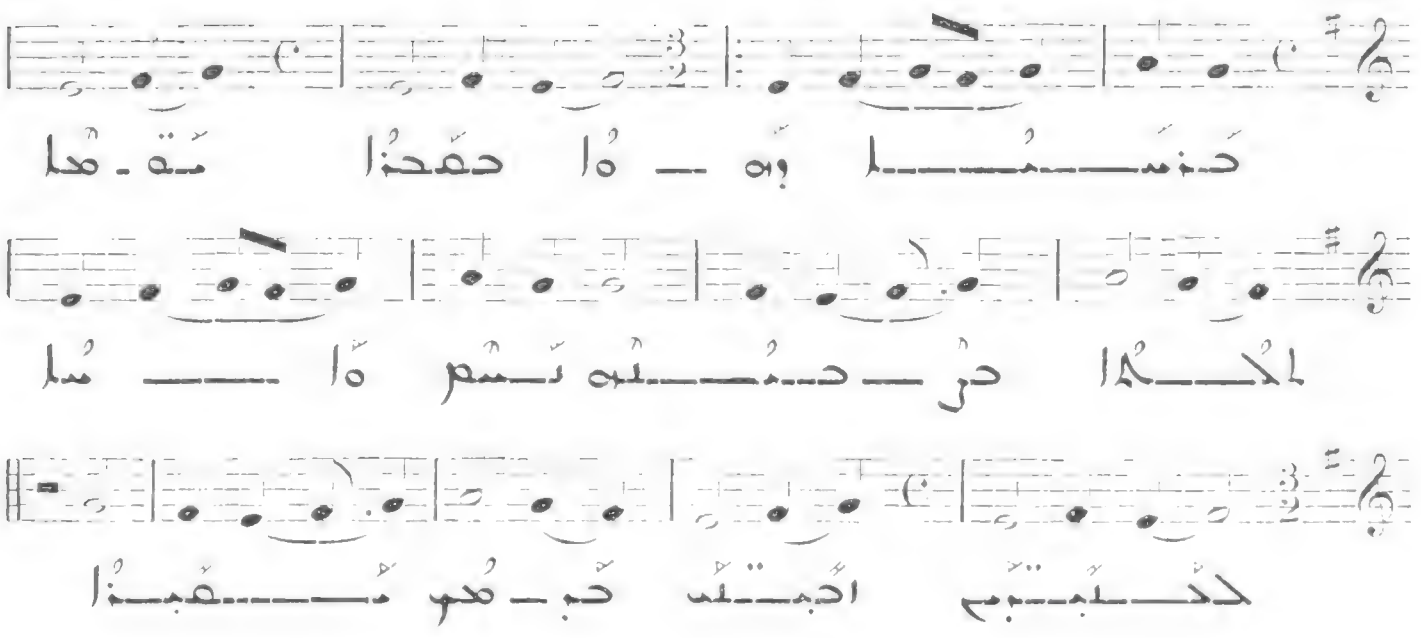

490

All. moderato VI

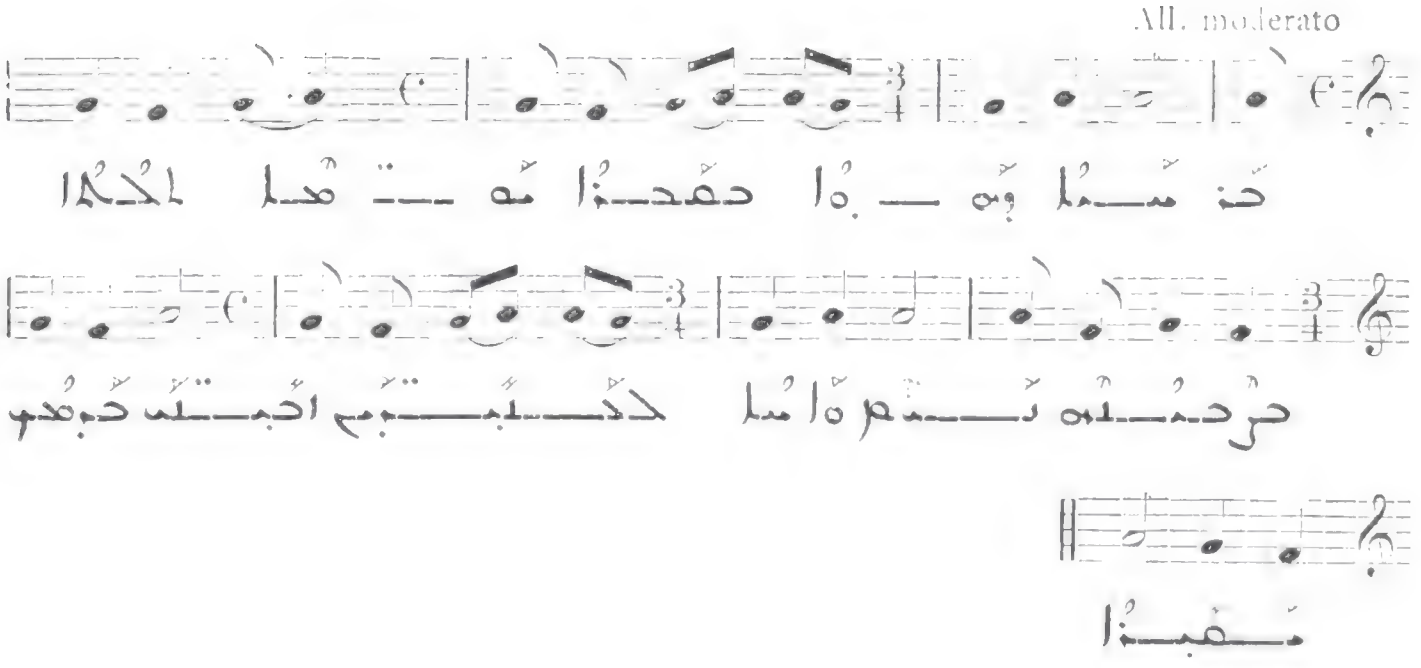

485

Allegro moderato

I

486

Presto

II

487

Presto

III

488

Presto

IV

481

Presto

VIII

482

All. molto

483

فكه أس هلا وحتبى وفذا
Cf. No 243 - 251

484

Allegro

VIII

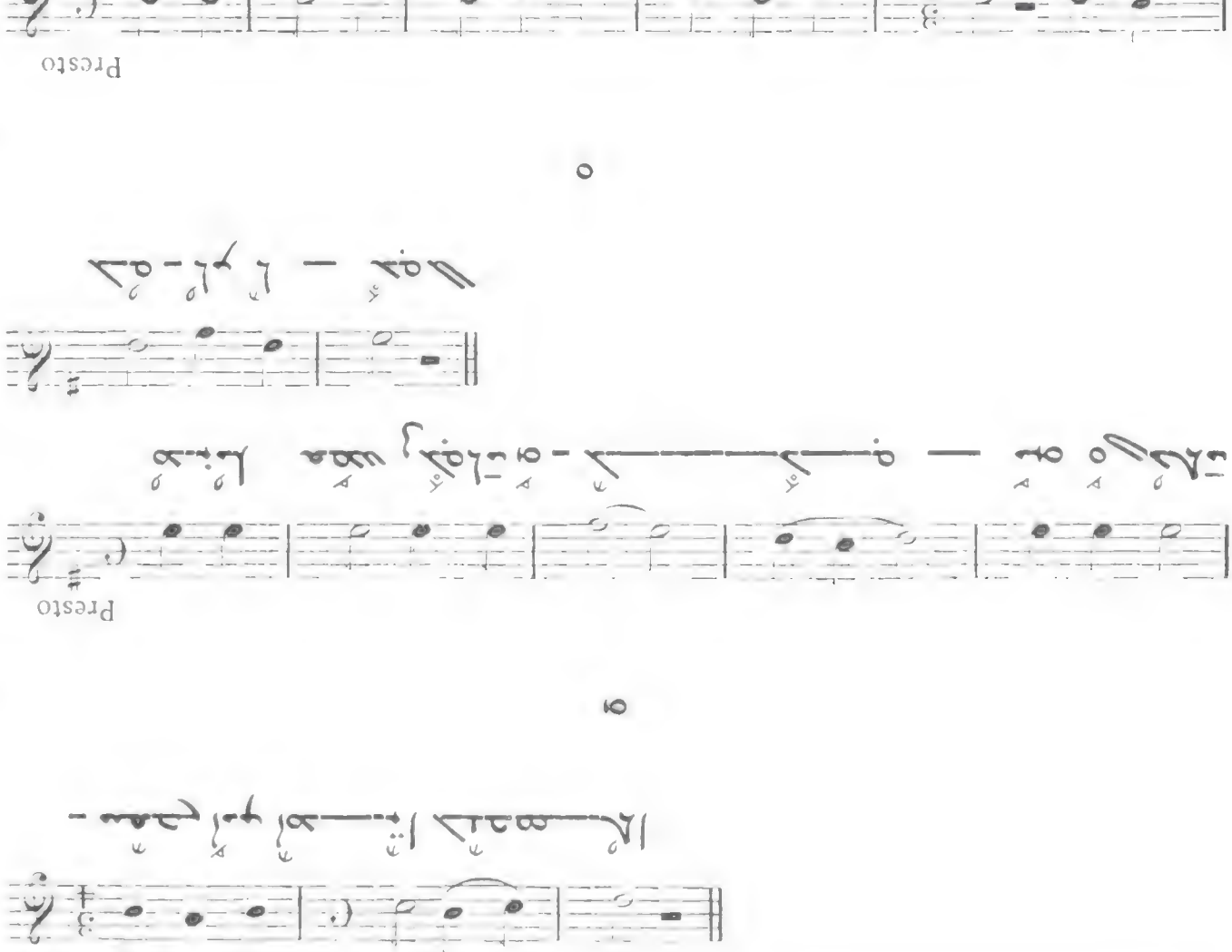

479

Presto

478

Presto

480

474

Presto

I

475

Presto

II

476

Presto

III

477

Presto

IV

I

472

Presto

VII

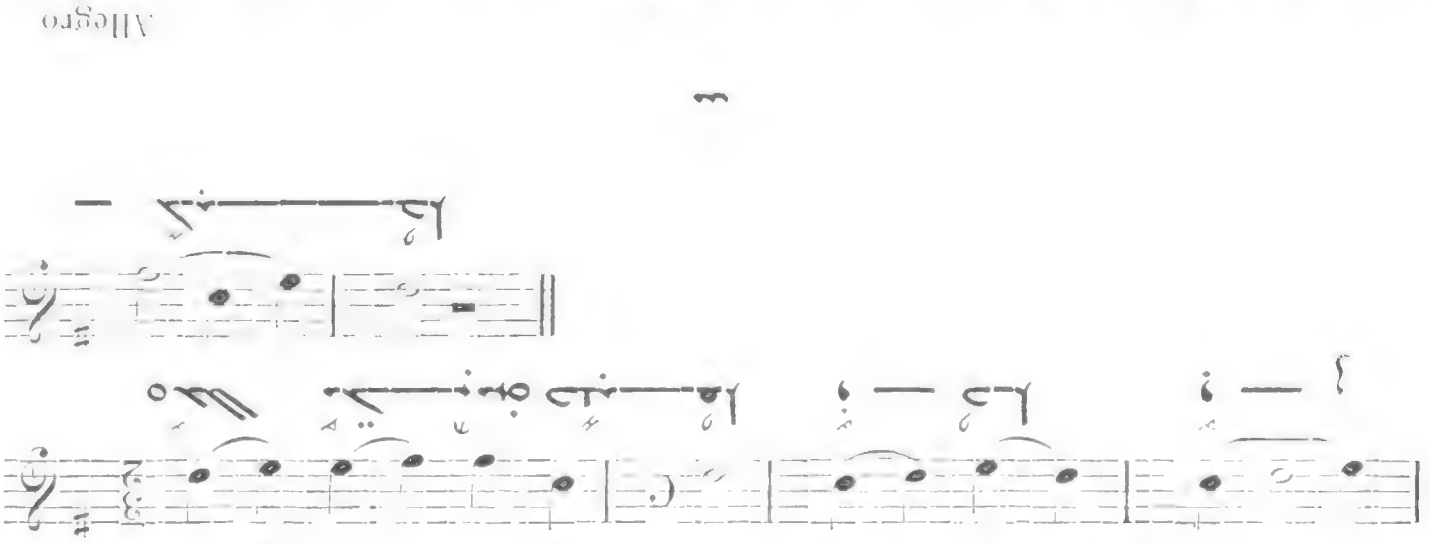

II

473

Allegro

VIII

٥ 470

Presto

V

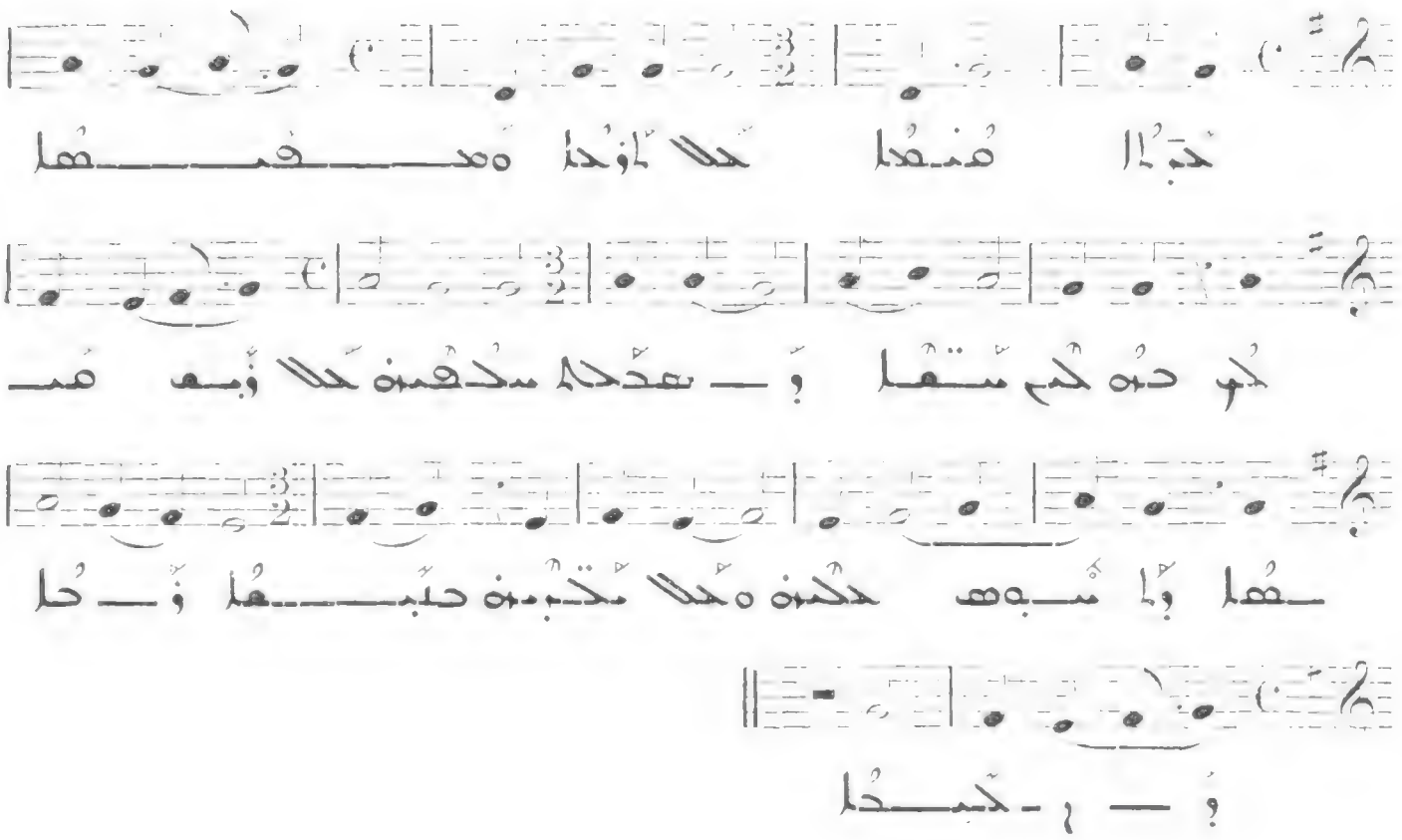

٥ 471

Presto

V

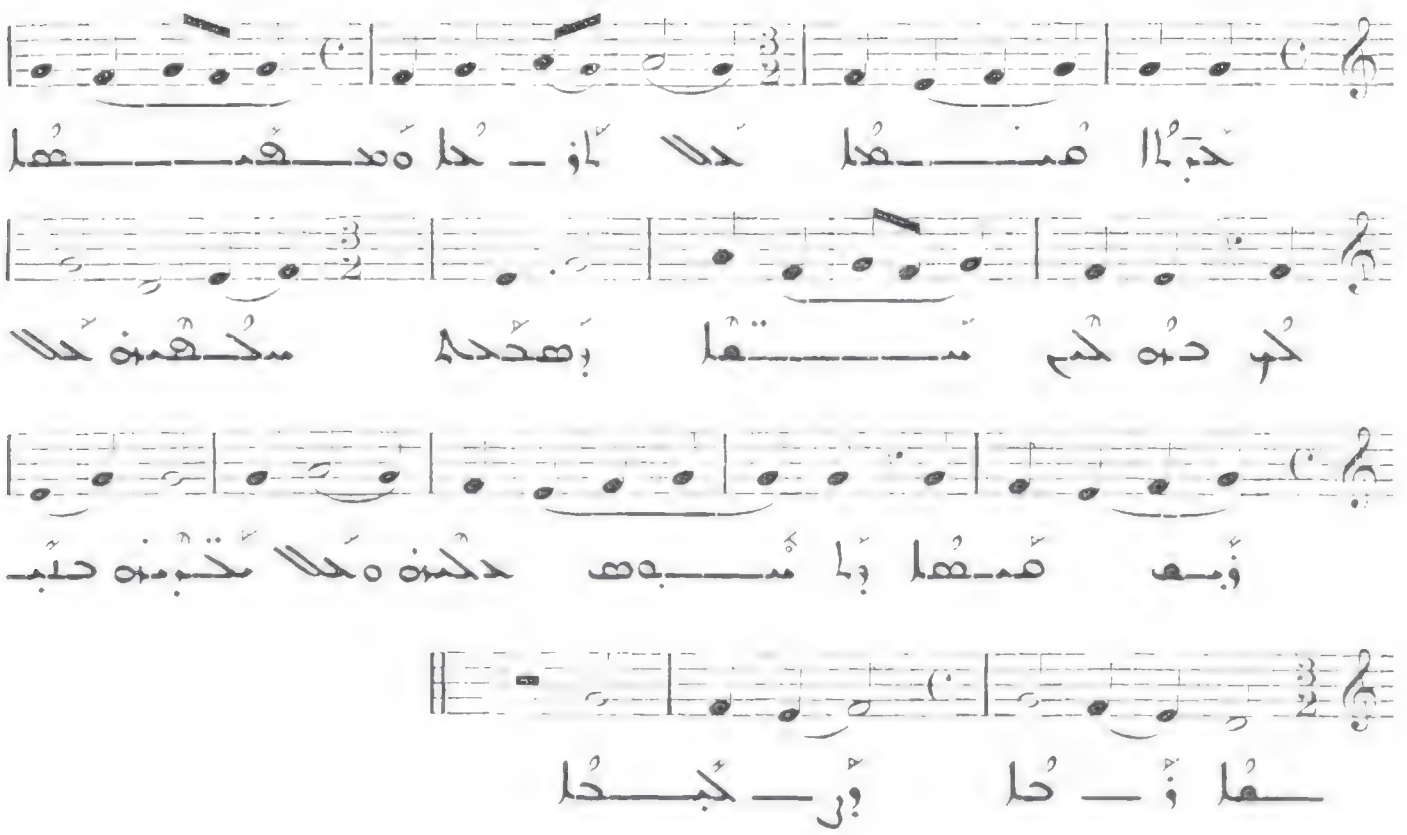

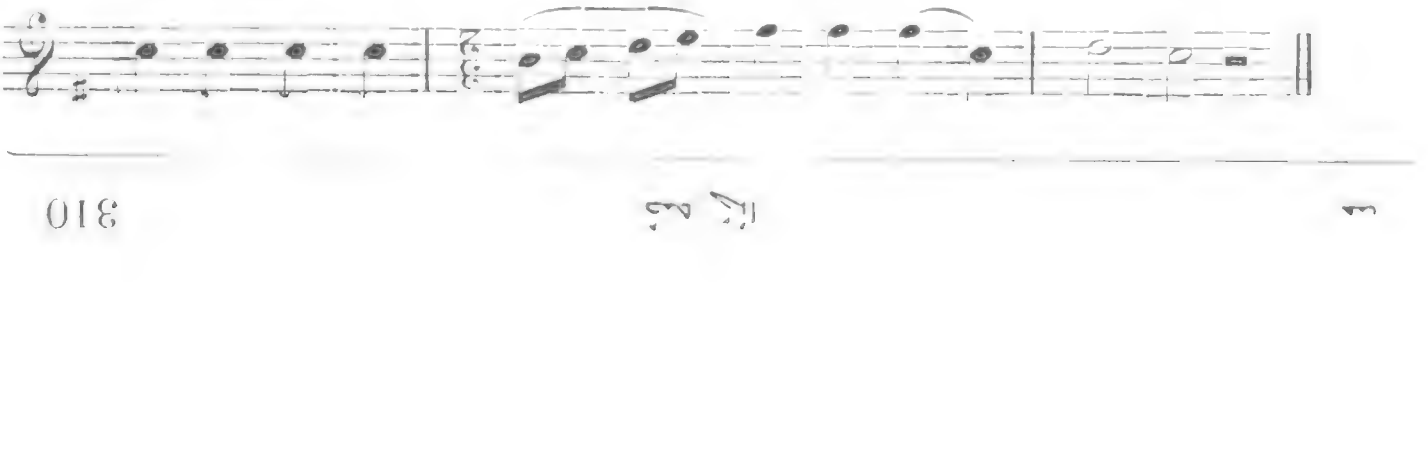

468

Presto

III

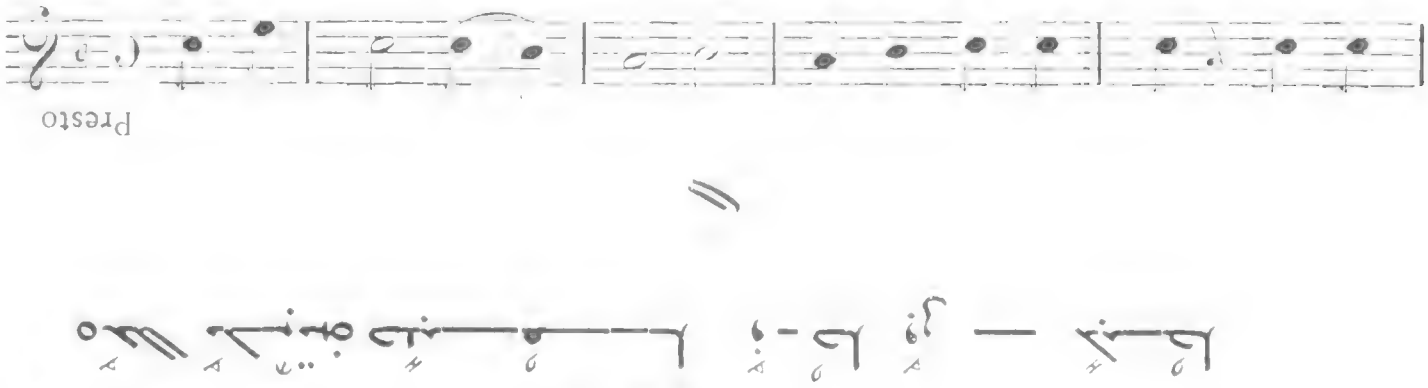

469

Allegro molto

IV

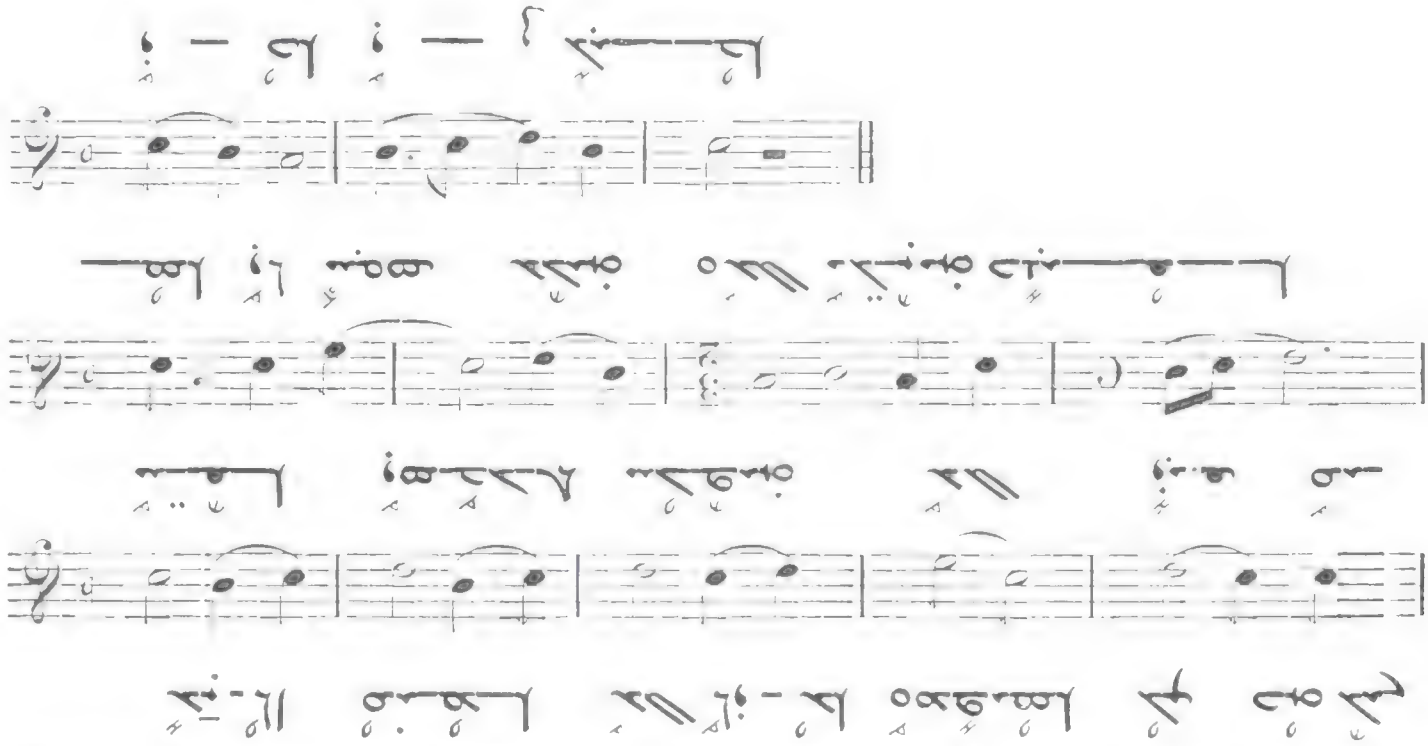

465

All. molto

III
V

466

Presto

I

467

All. molto

II

462

٥

Allegreto

VI

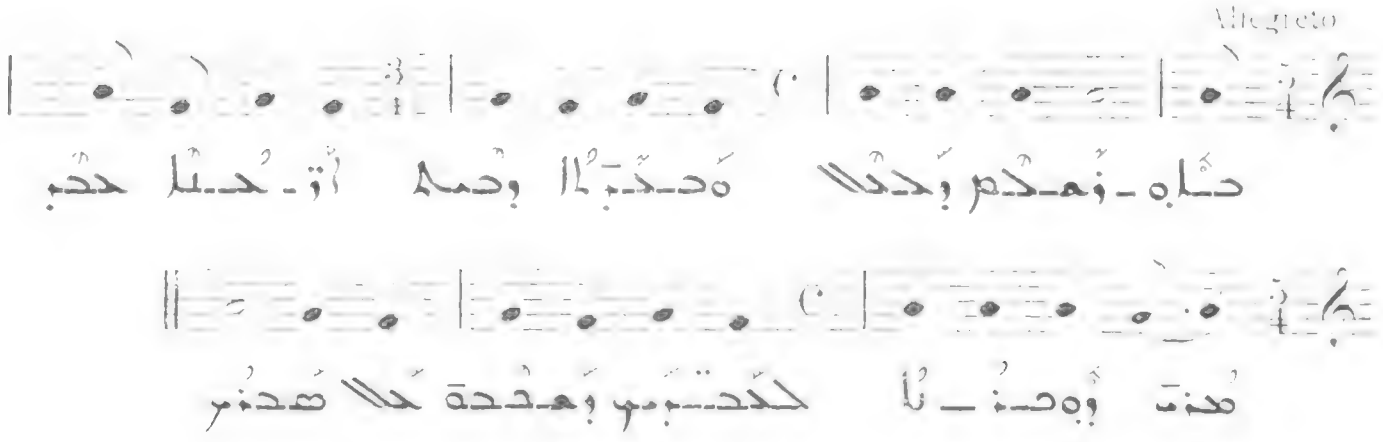

463

١

Allegro molto

VII

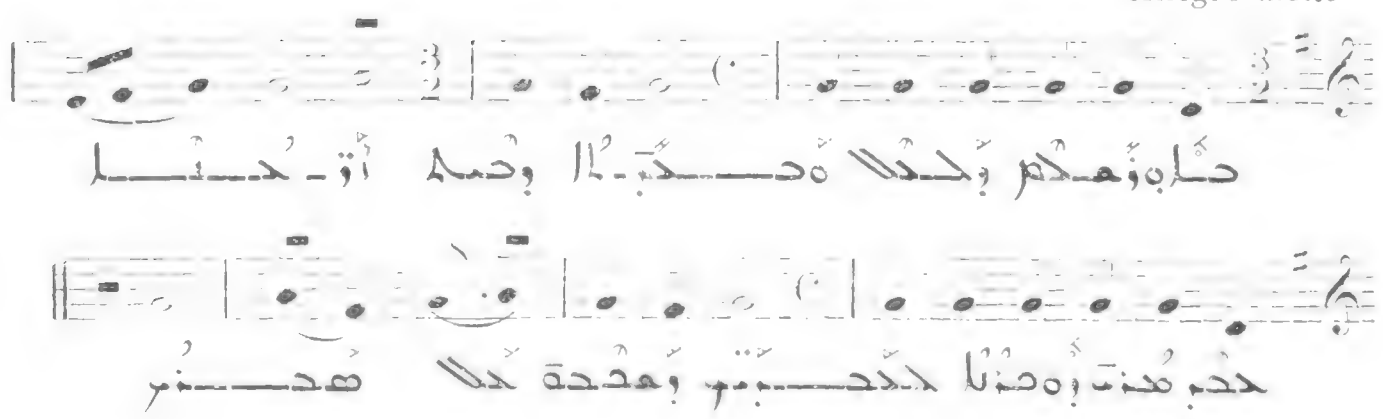

464

٣

Allegro

VIII

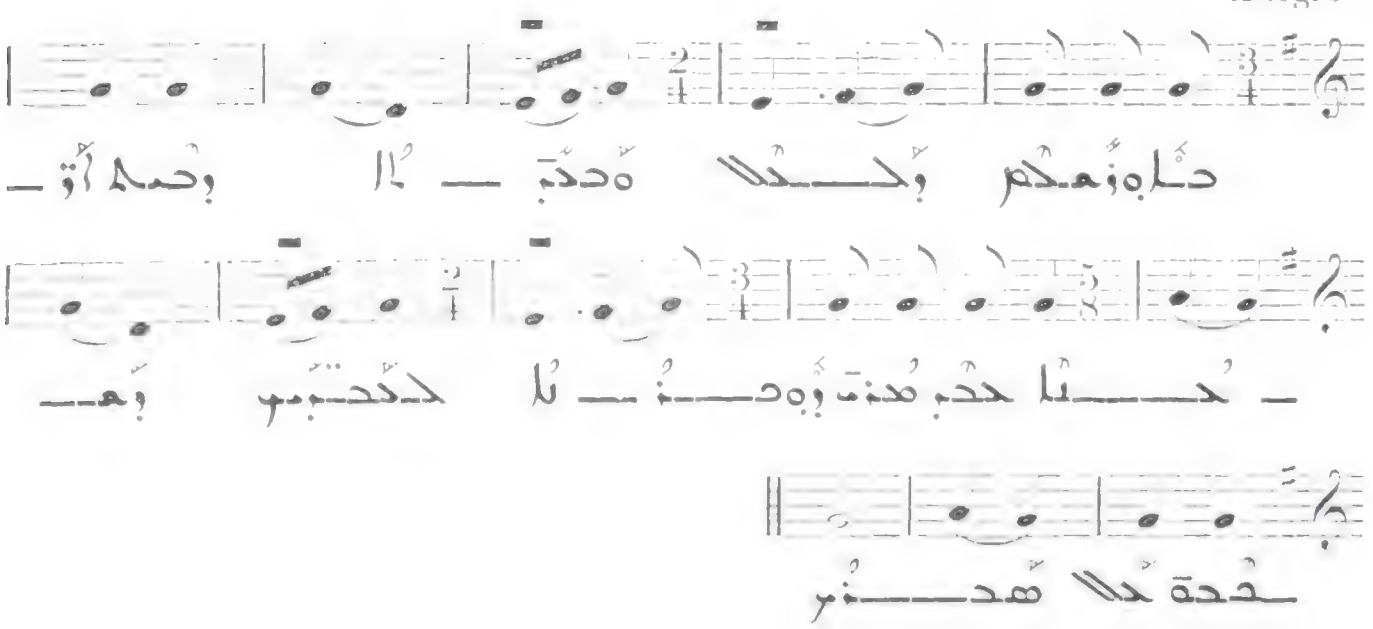

459

Allegro

III

460

Presto

IV

461

Presto

V

456

Presto

VIII

457

Andantino

I

458

Presto

II

٥

453

Allegro

VI

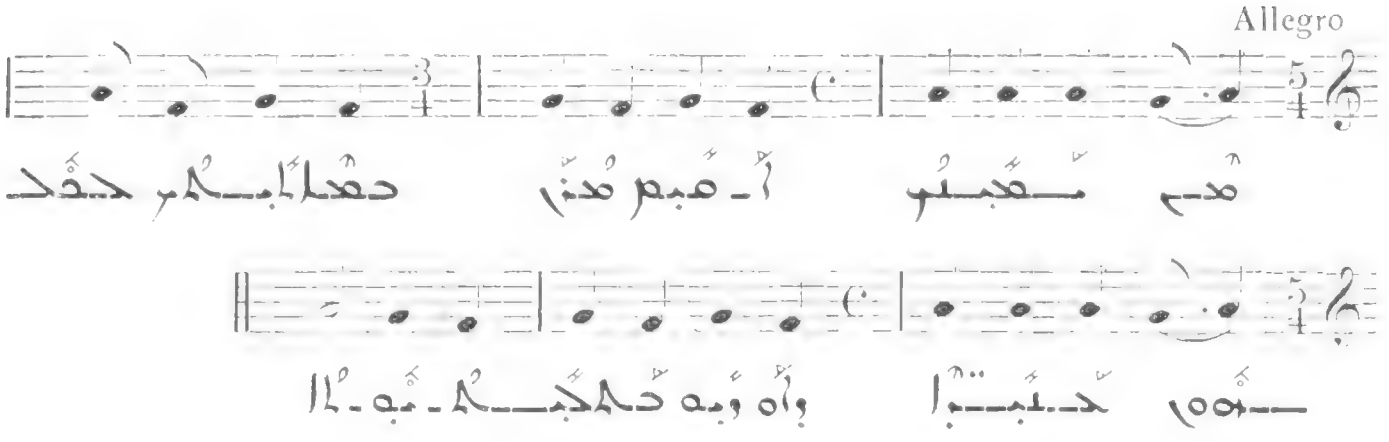

١

454

All. molto

VII

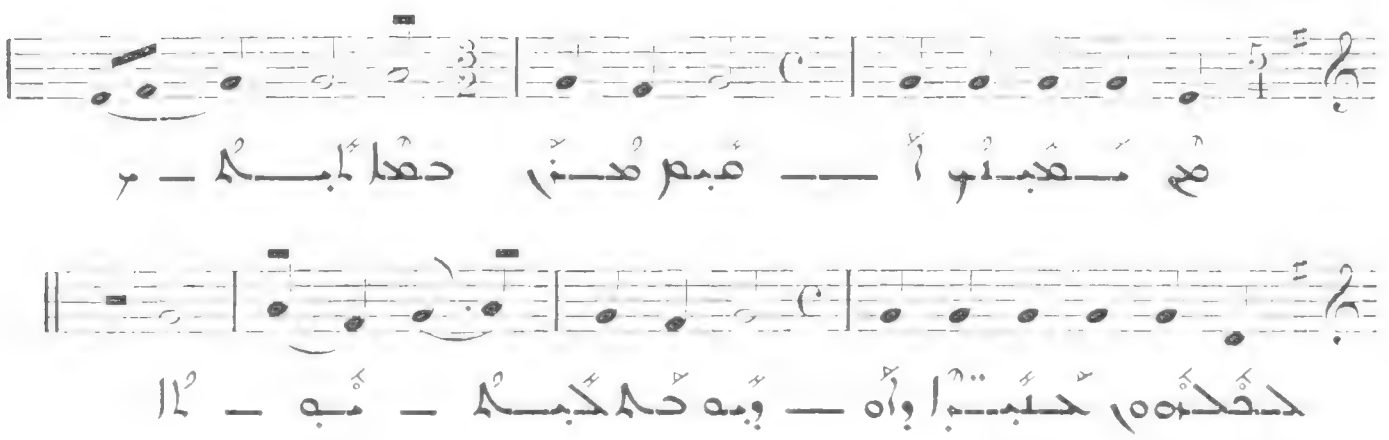

٣

455

Allegro

VIII

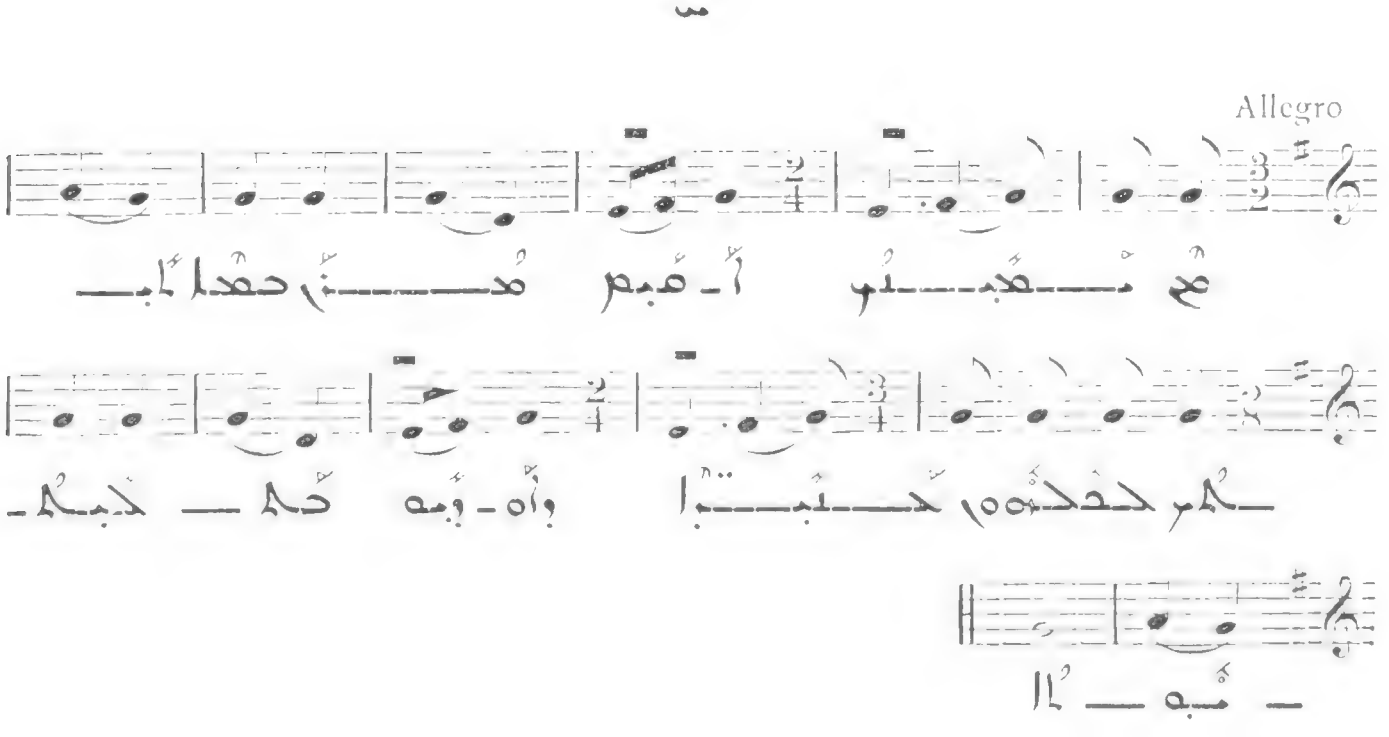

450

Andantino

III

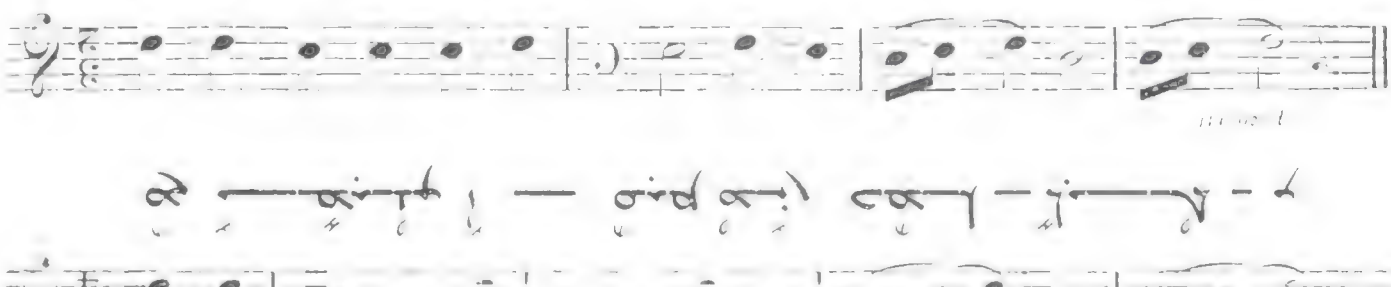

451

IV

Presto

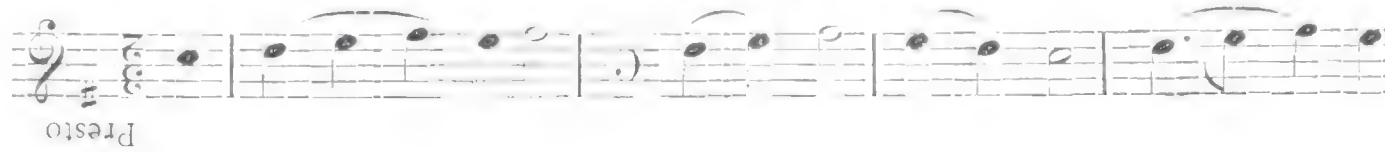

452

V

Presto

447

Presto

V

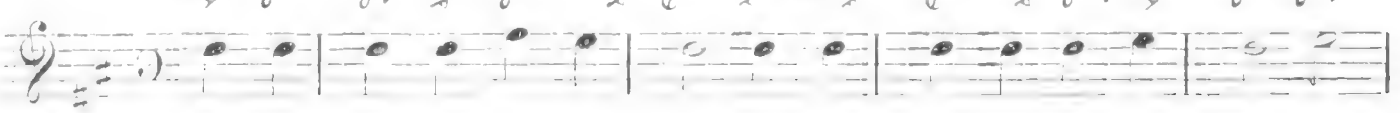

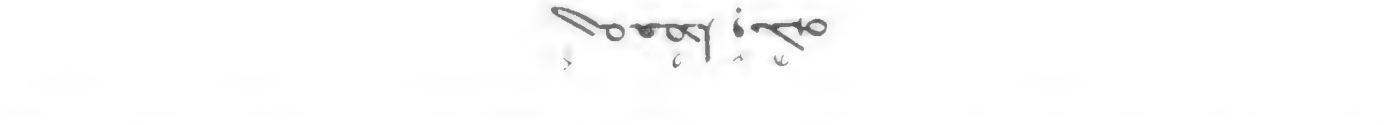

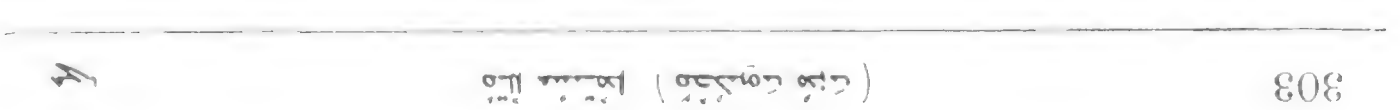

448

Andantino

I

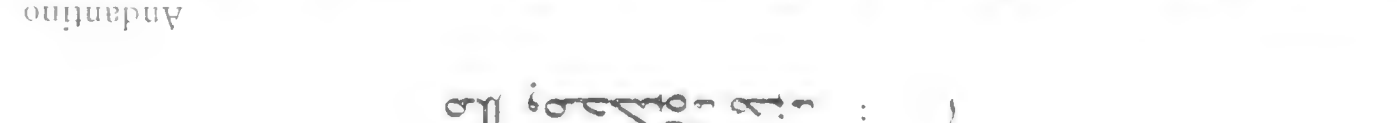

449

Presto

II

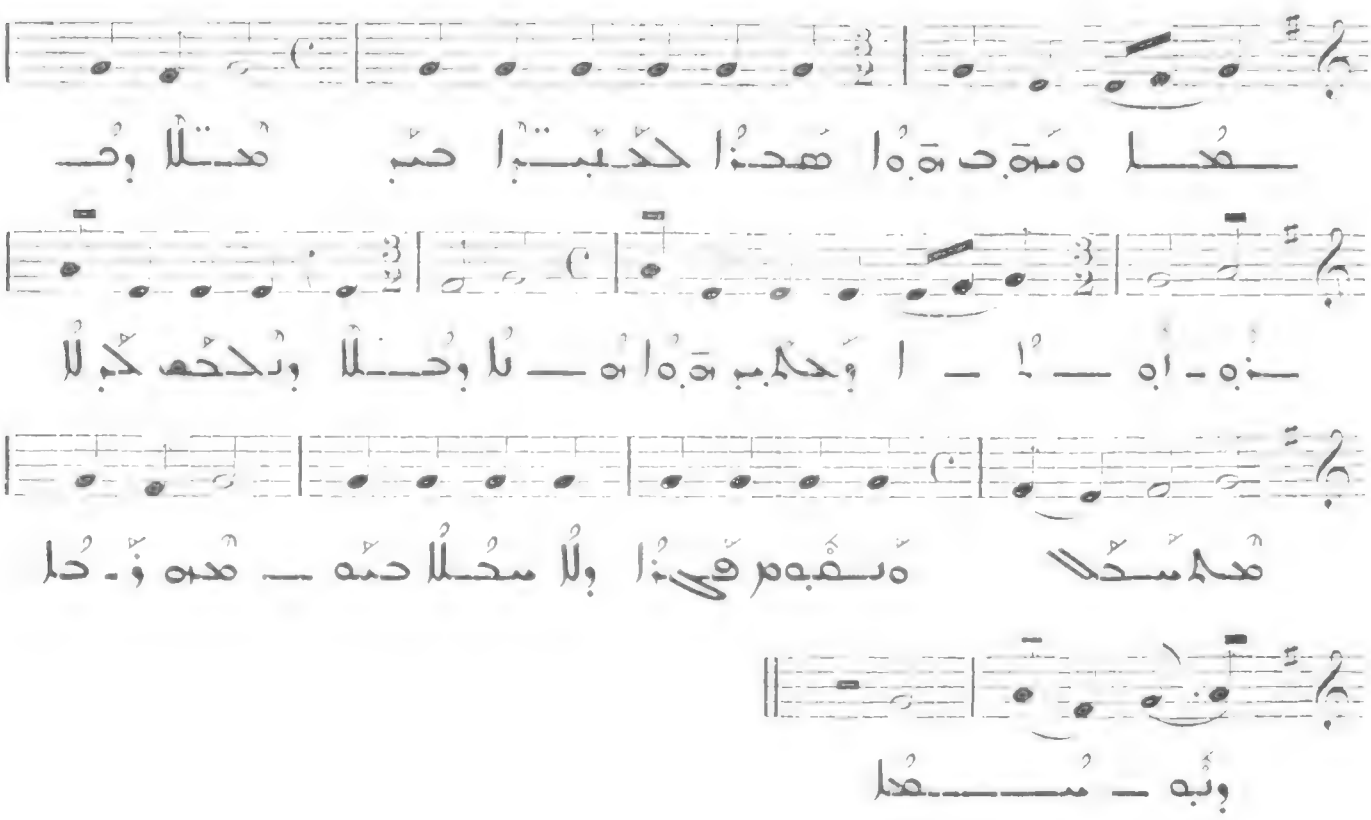

446

Allegro molto

VIII

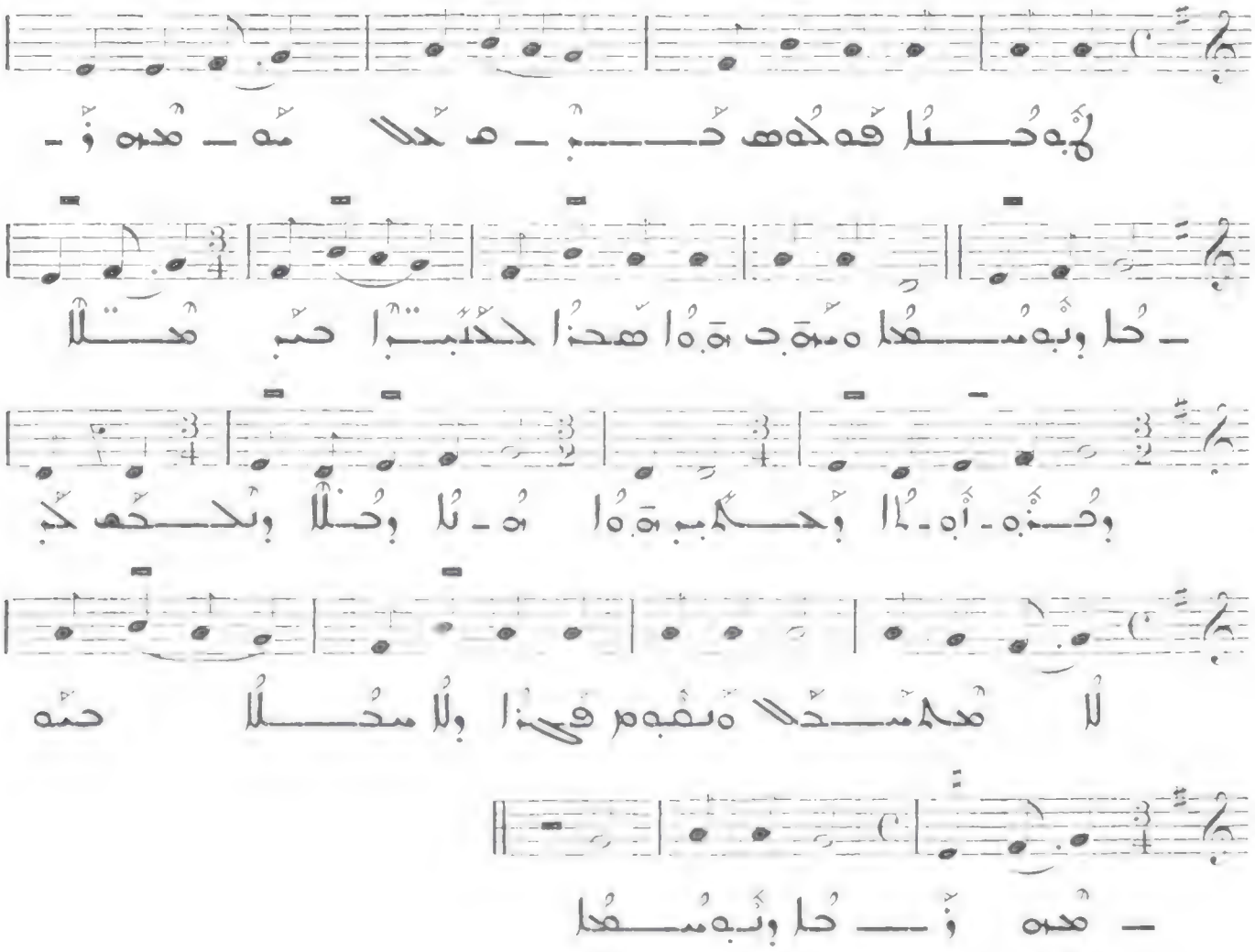

444

٥

All. molto

VI

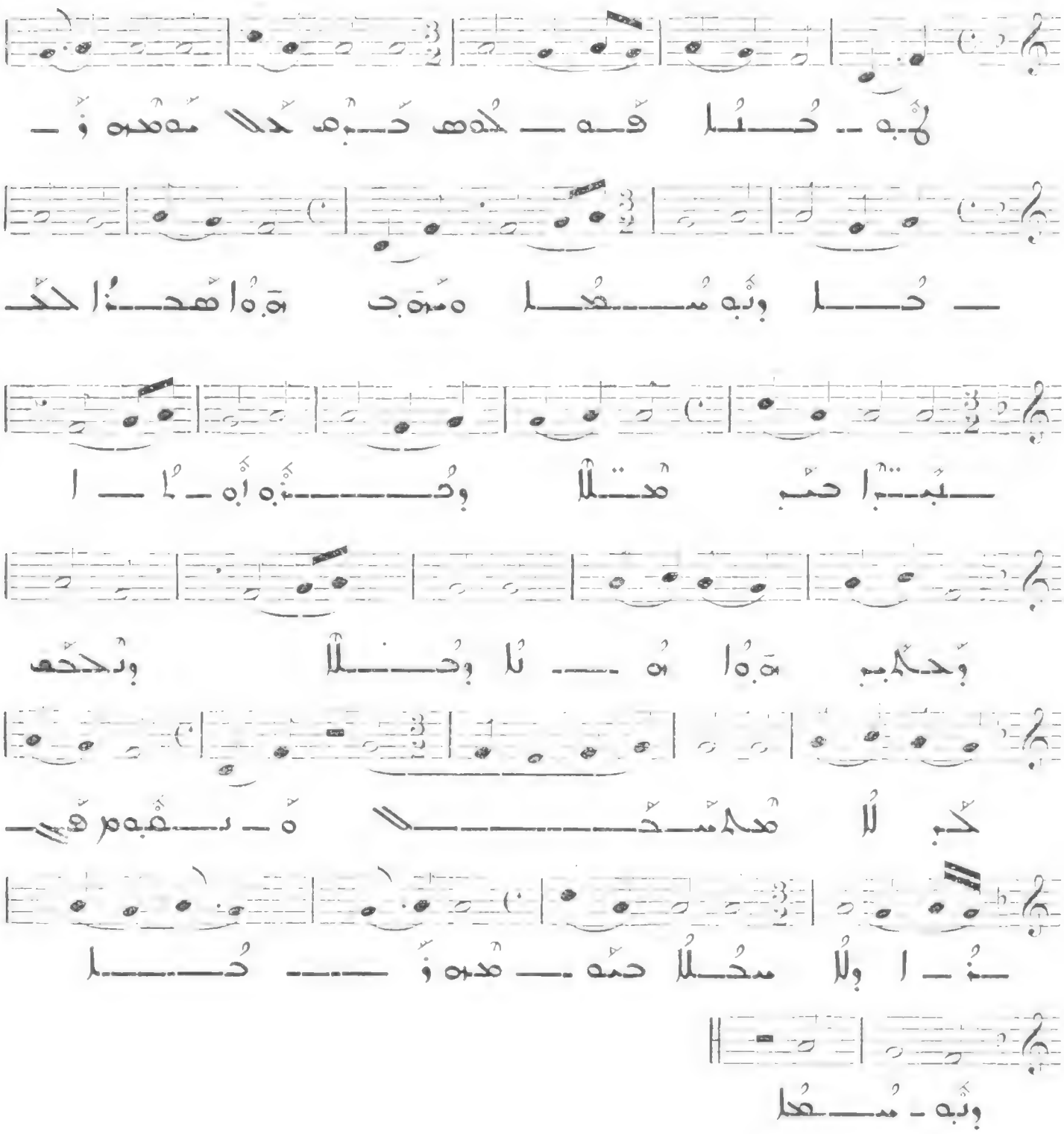

445

Allegro molto

VII

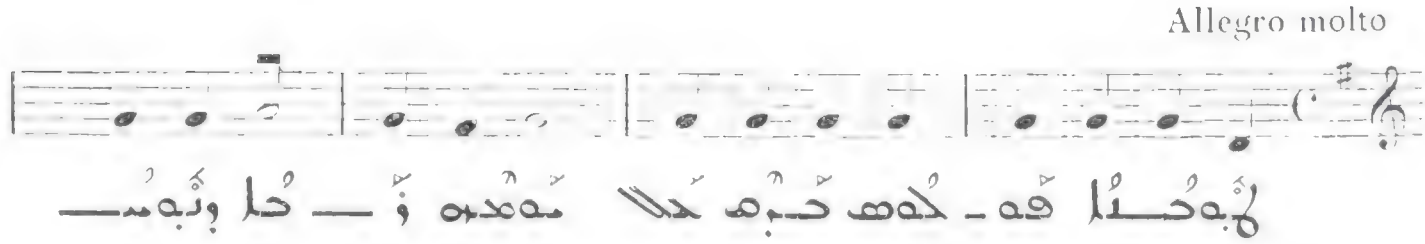

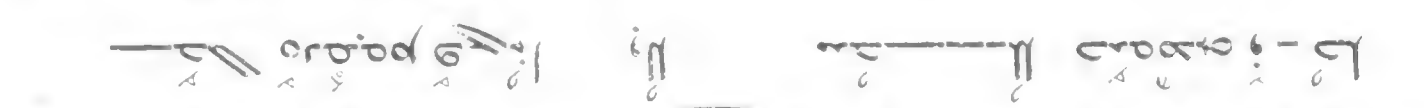

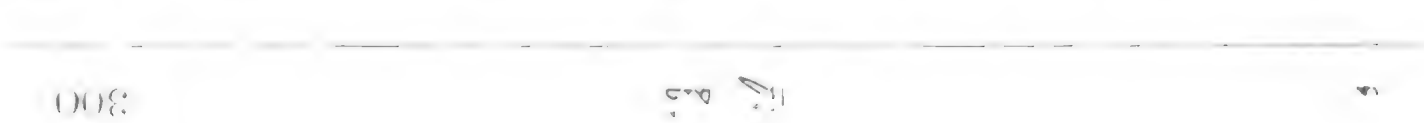

441

All. molto

IV

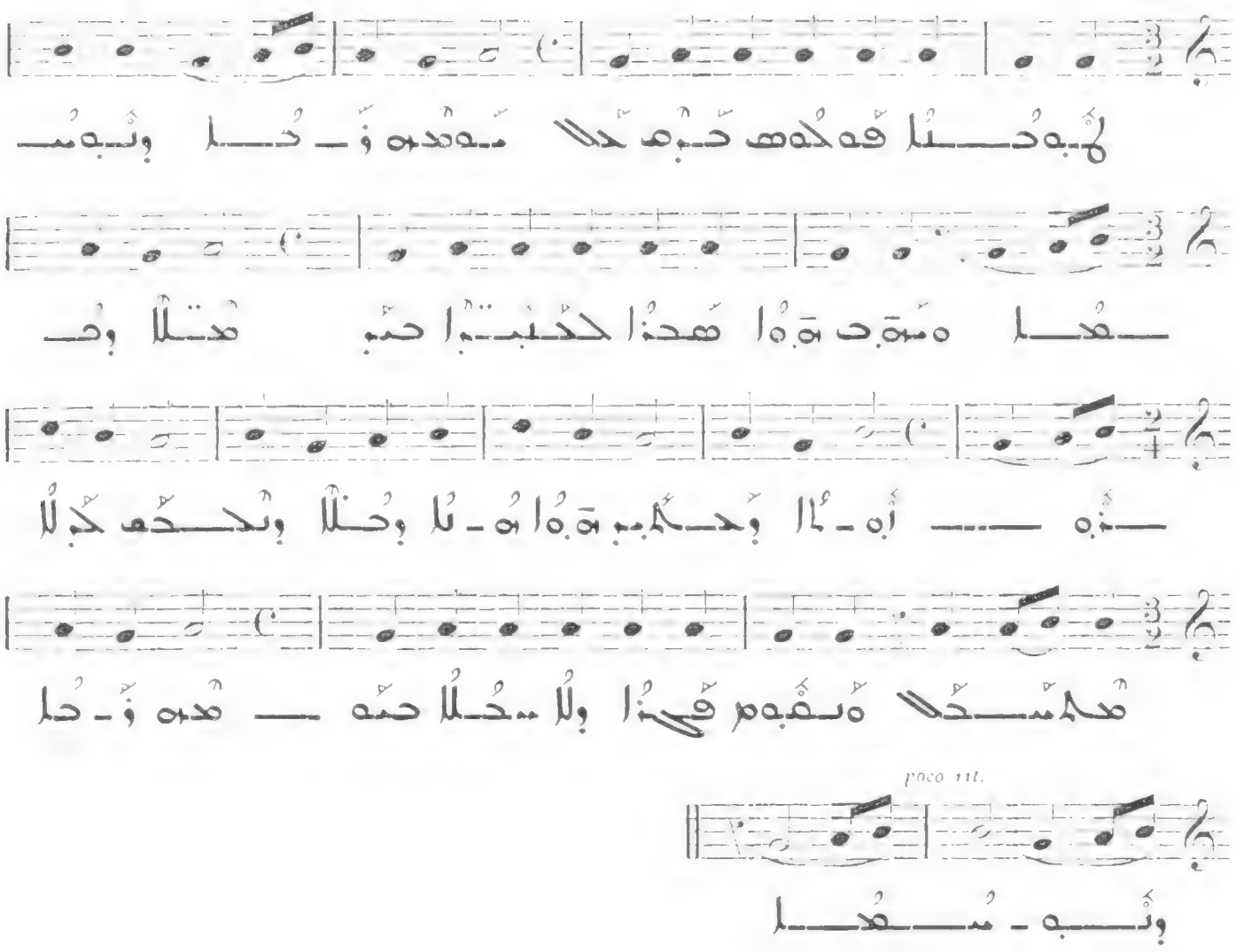

442

Allegro

IV

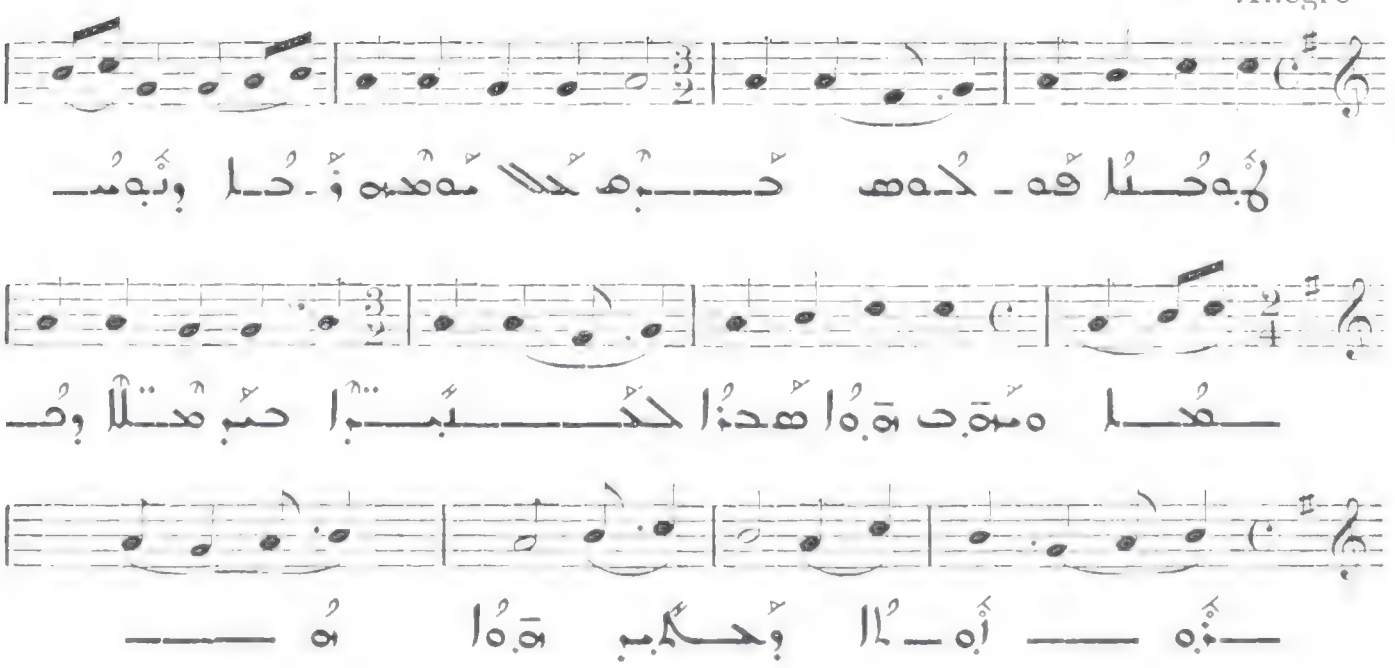

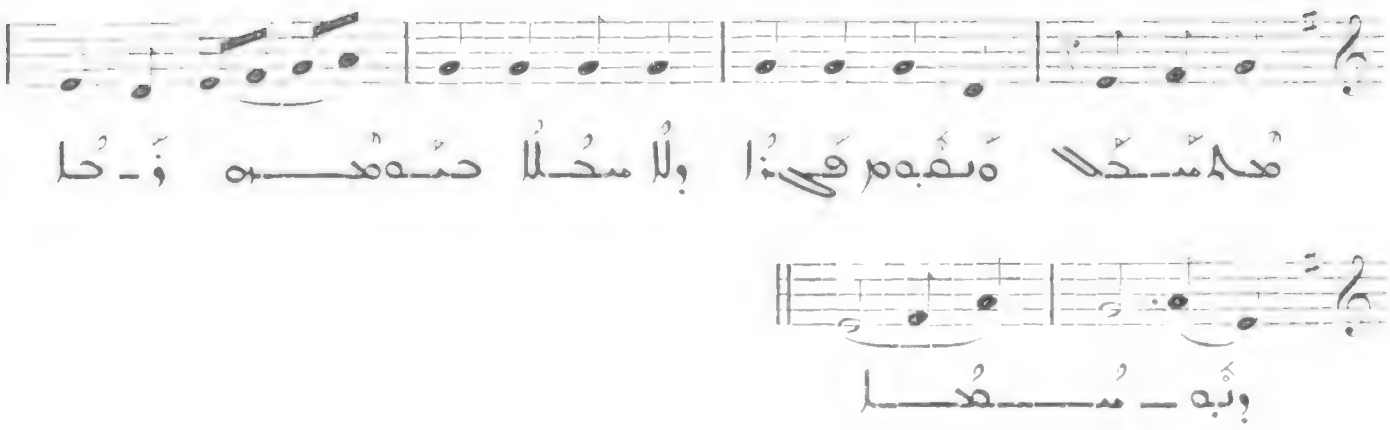

440

Allegro

III

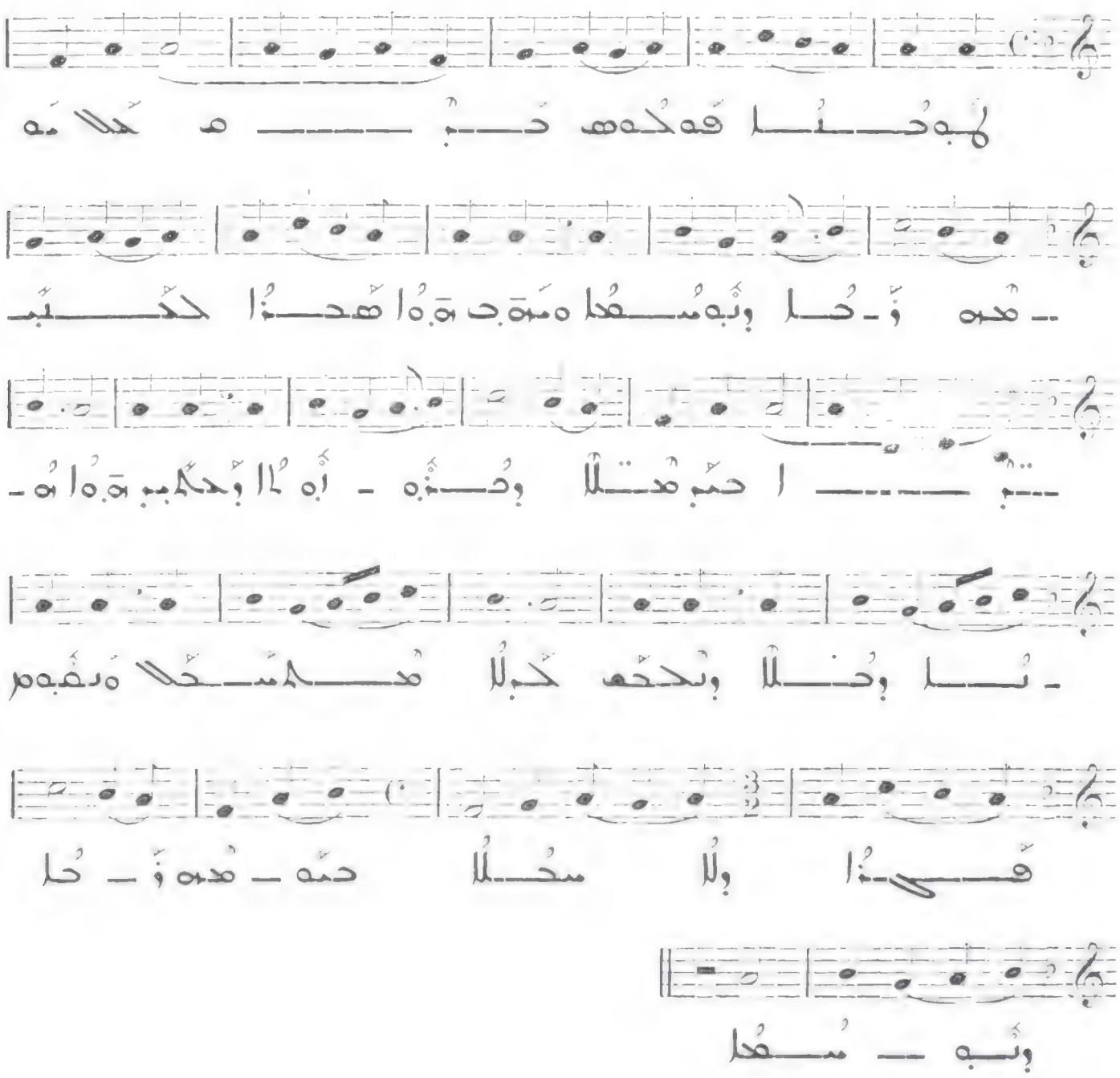

מלל ומלא לא לאחר ומלוי : ו 138

All. moderato

I

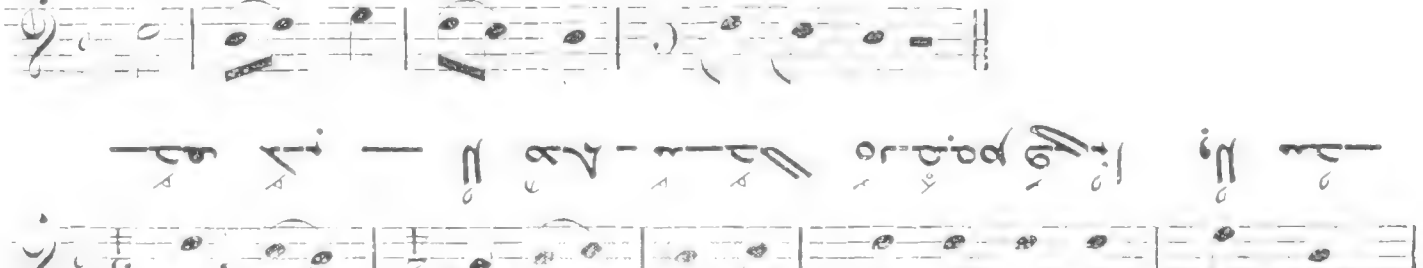

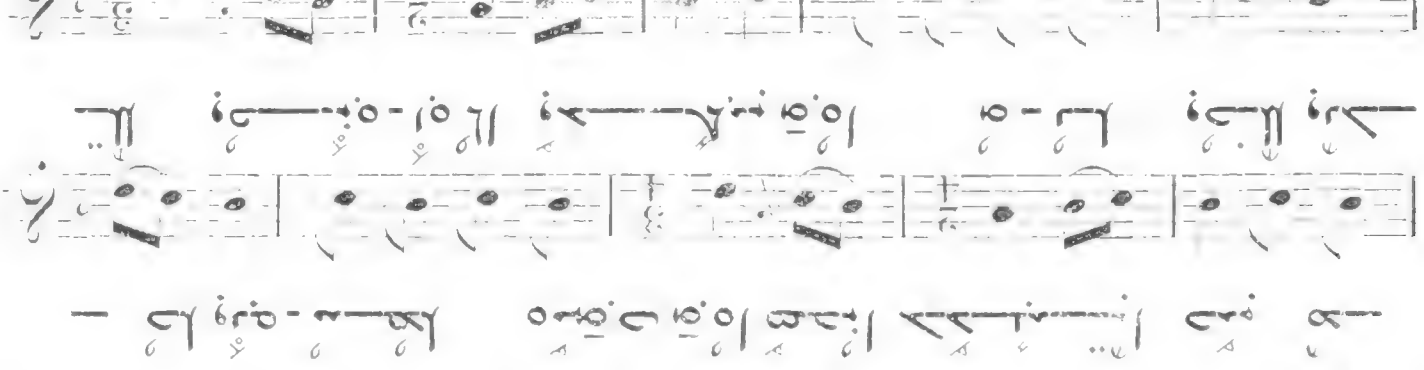

II

Presto

439

437

All. molto

V

437 (bis)

Allegro

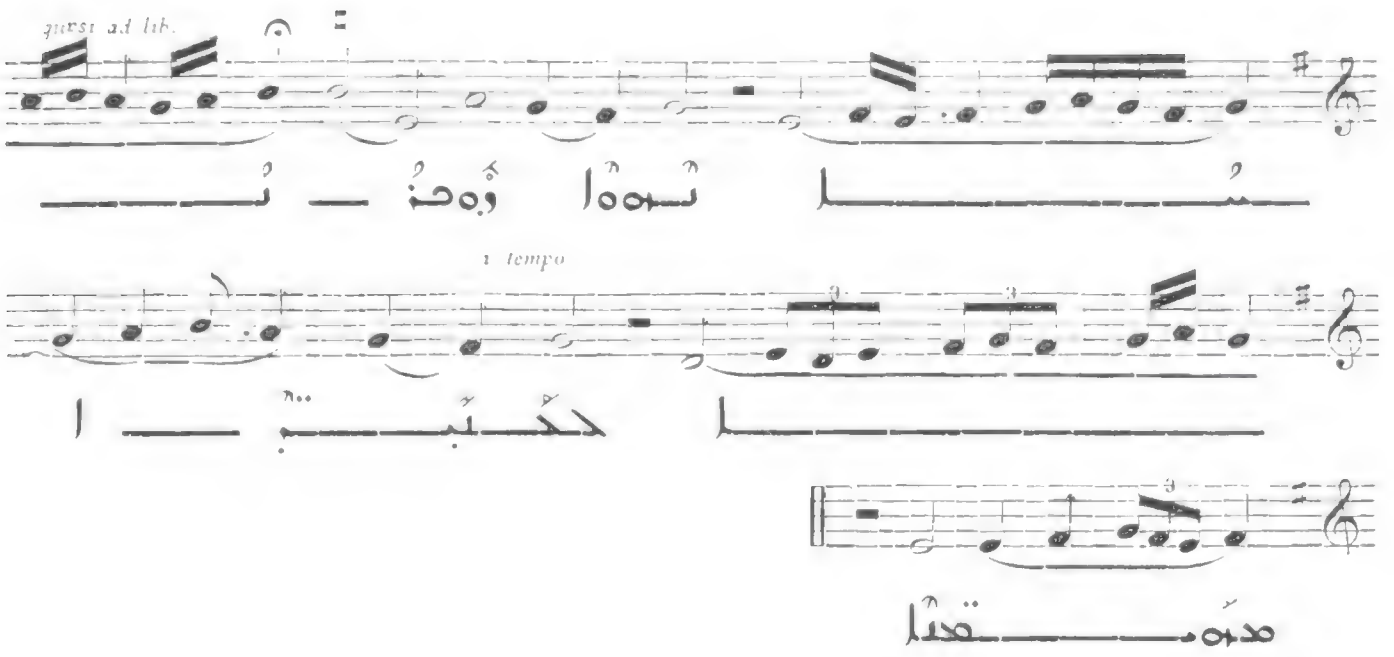

434

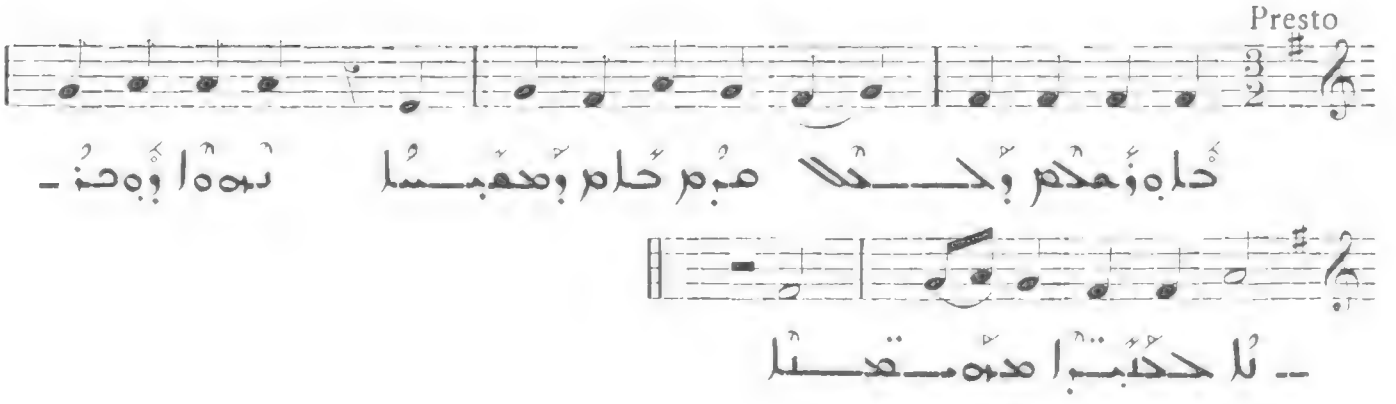

435

Cf. N° 243 - 250

436

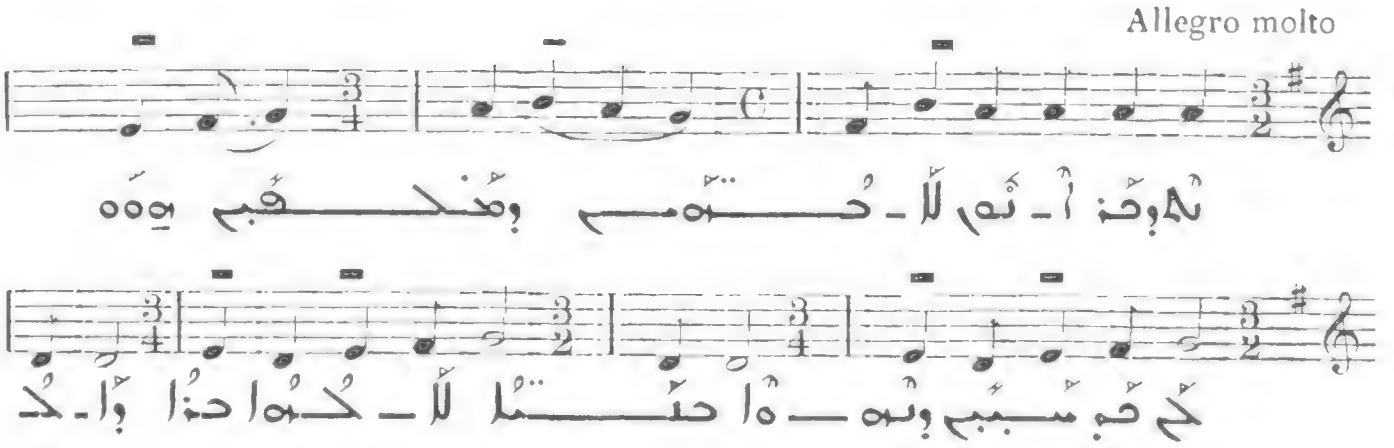

430

Presto

431

Allegro moderato

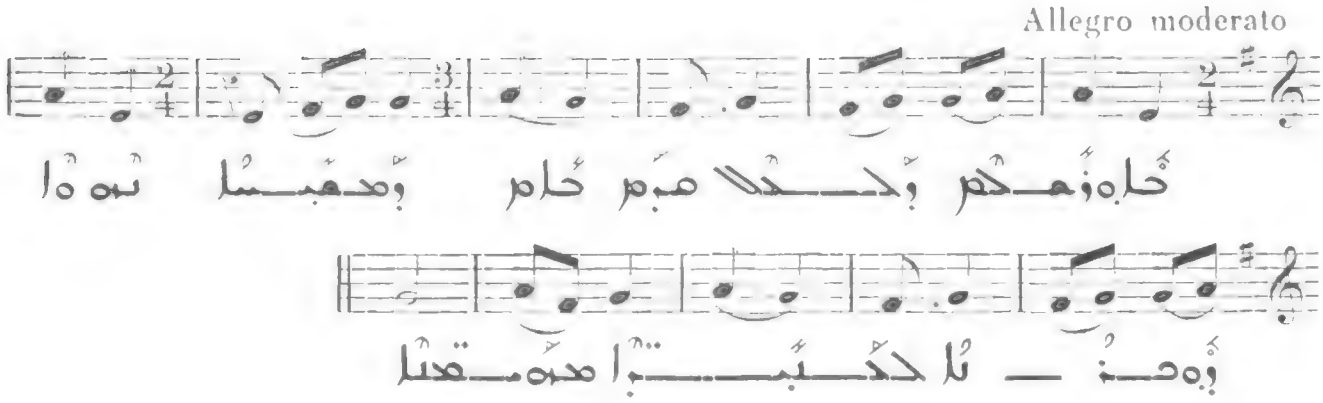

432

Presto

433

Allegro

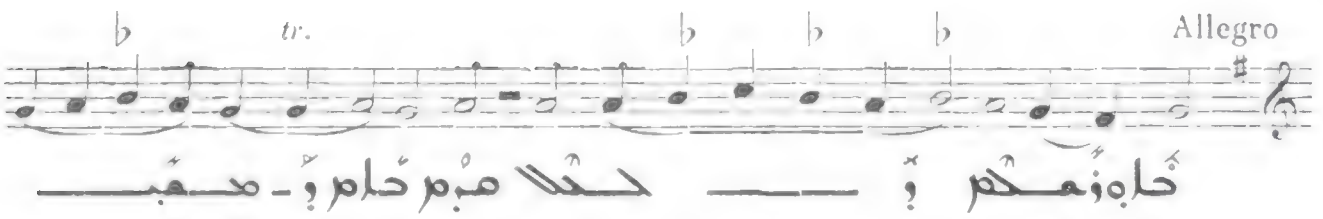

427

Allegro

III

ـ نُا حكَـــبَـــبْـــا مهَـــقنْا

428

All. molto

IV

ـــنْ ـــ نُـــا حكَـــبَـــبْـــا مهَـــقنْا

429

All. molto

V

ـــبْـــا مهَـــقنْا

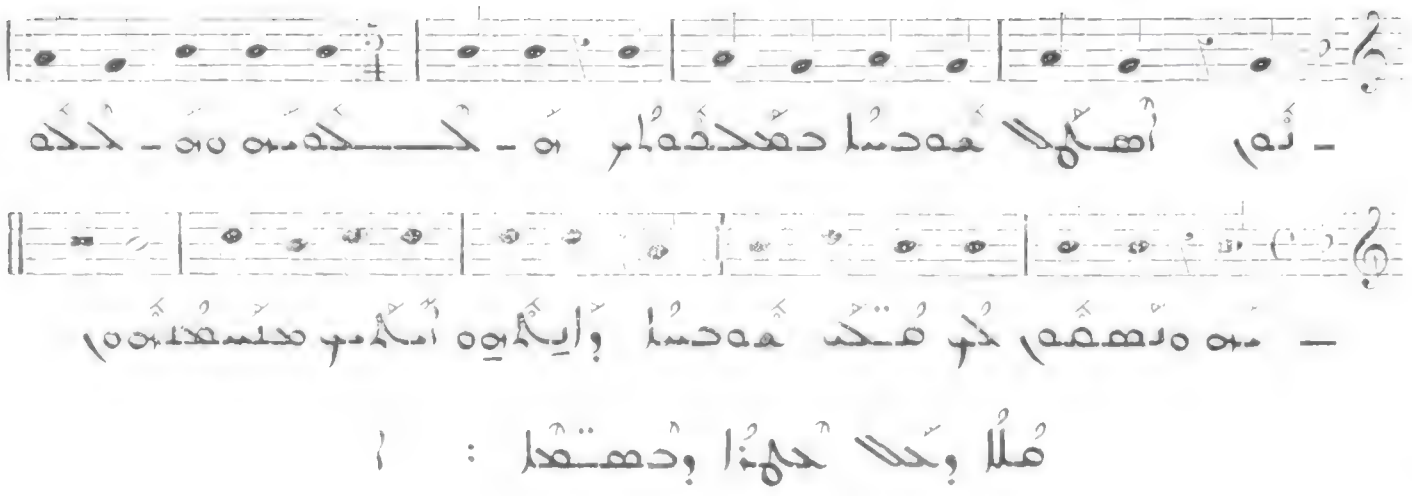

424

Presto

I

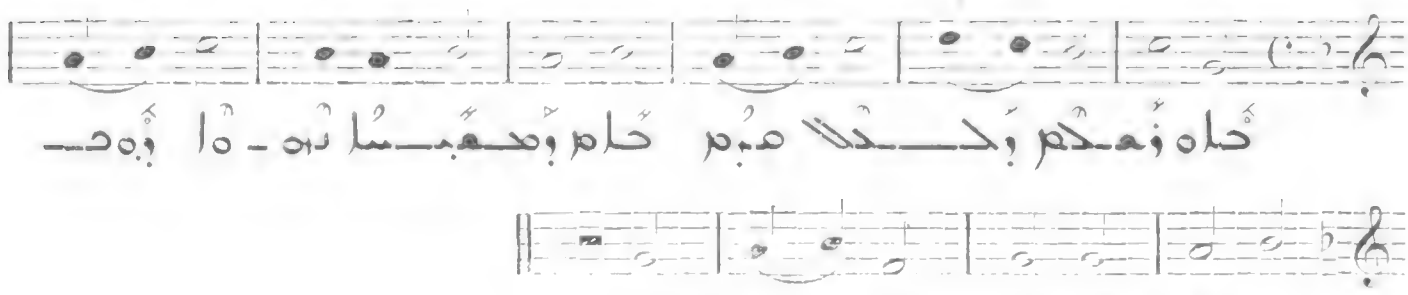

425

Allegro

II

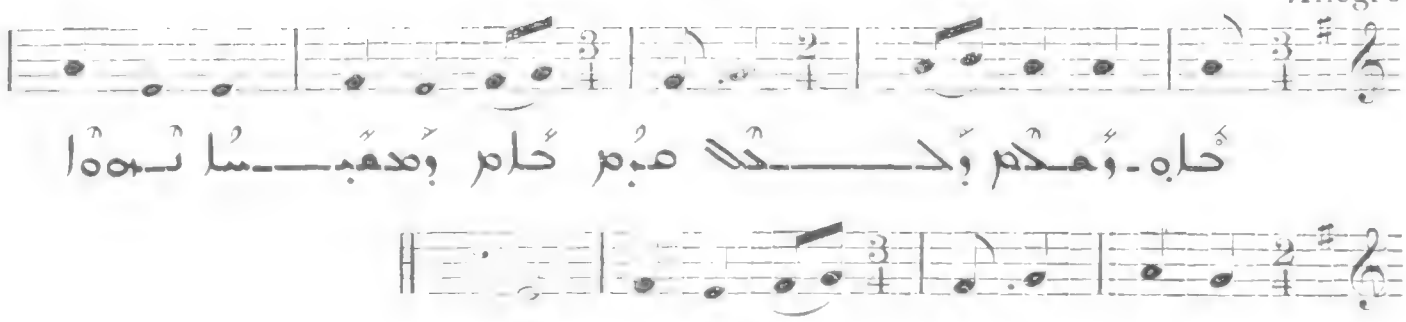

426

Allegro

II

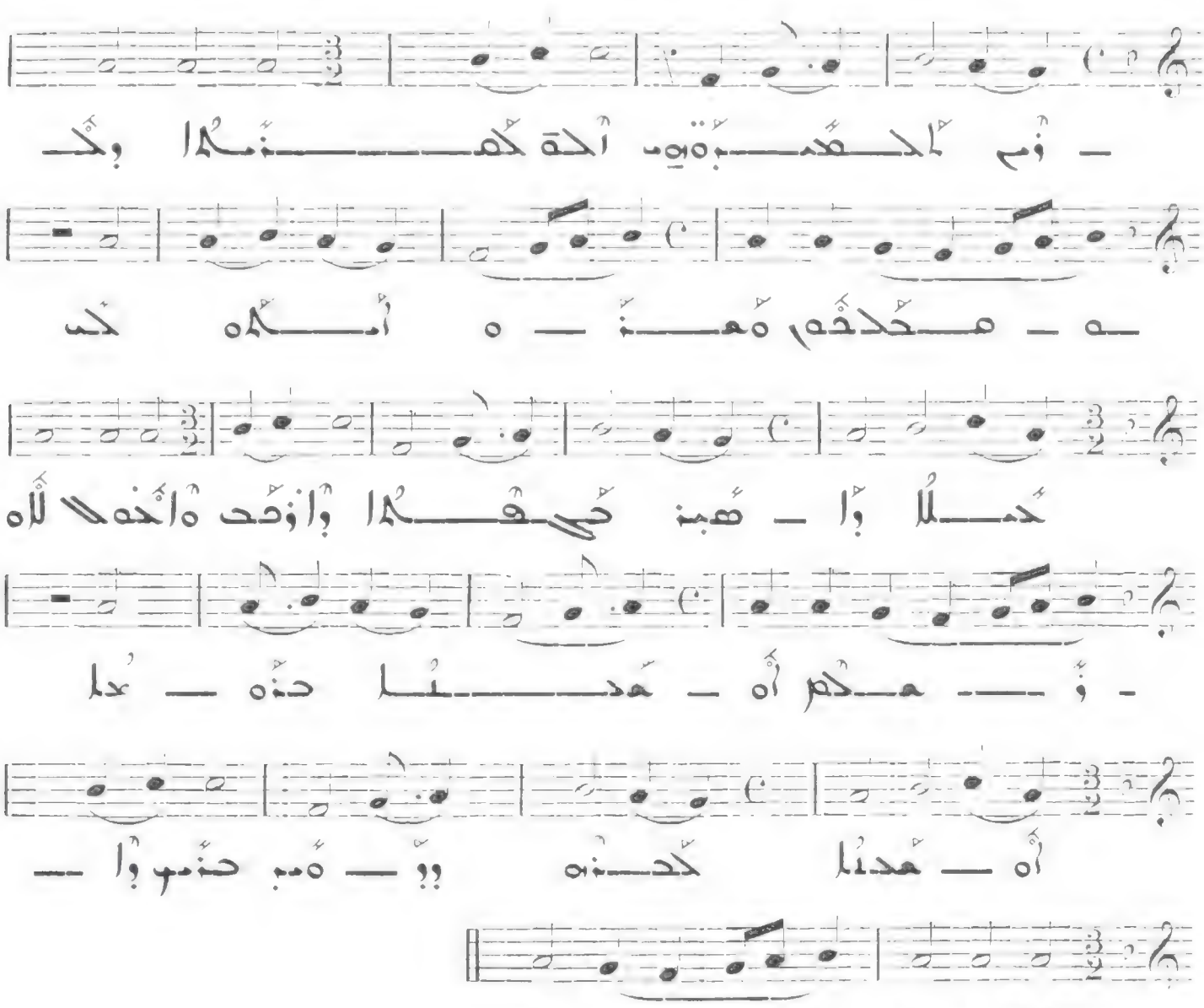

422

هللا وهعوا هكمسة كاستخم

فكه أمب هلا وإنا إنا تعوا هنذنا

Cf. N° 203 - 211

423

كهعطا وبكه

Presto

VIII

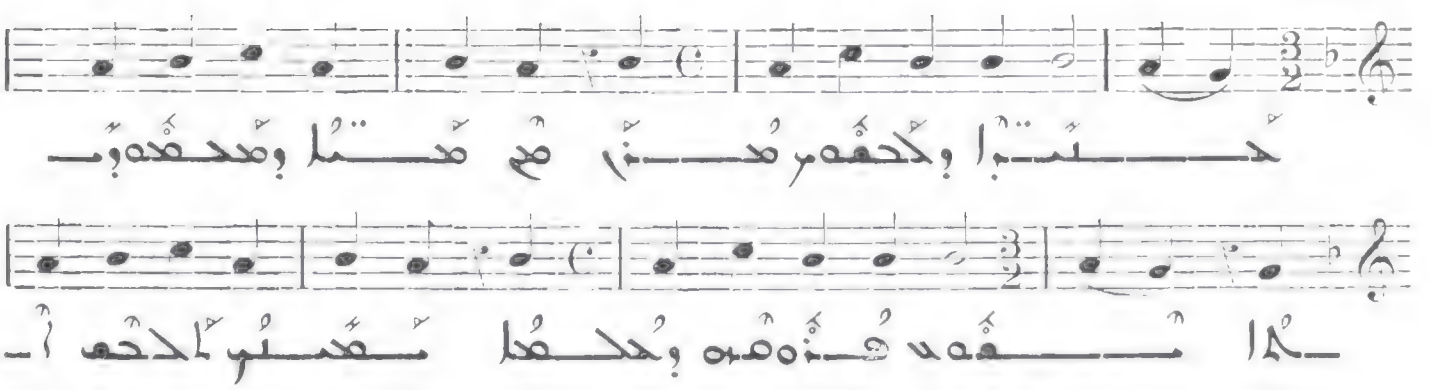

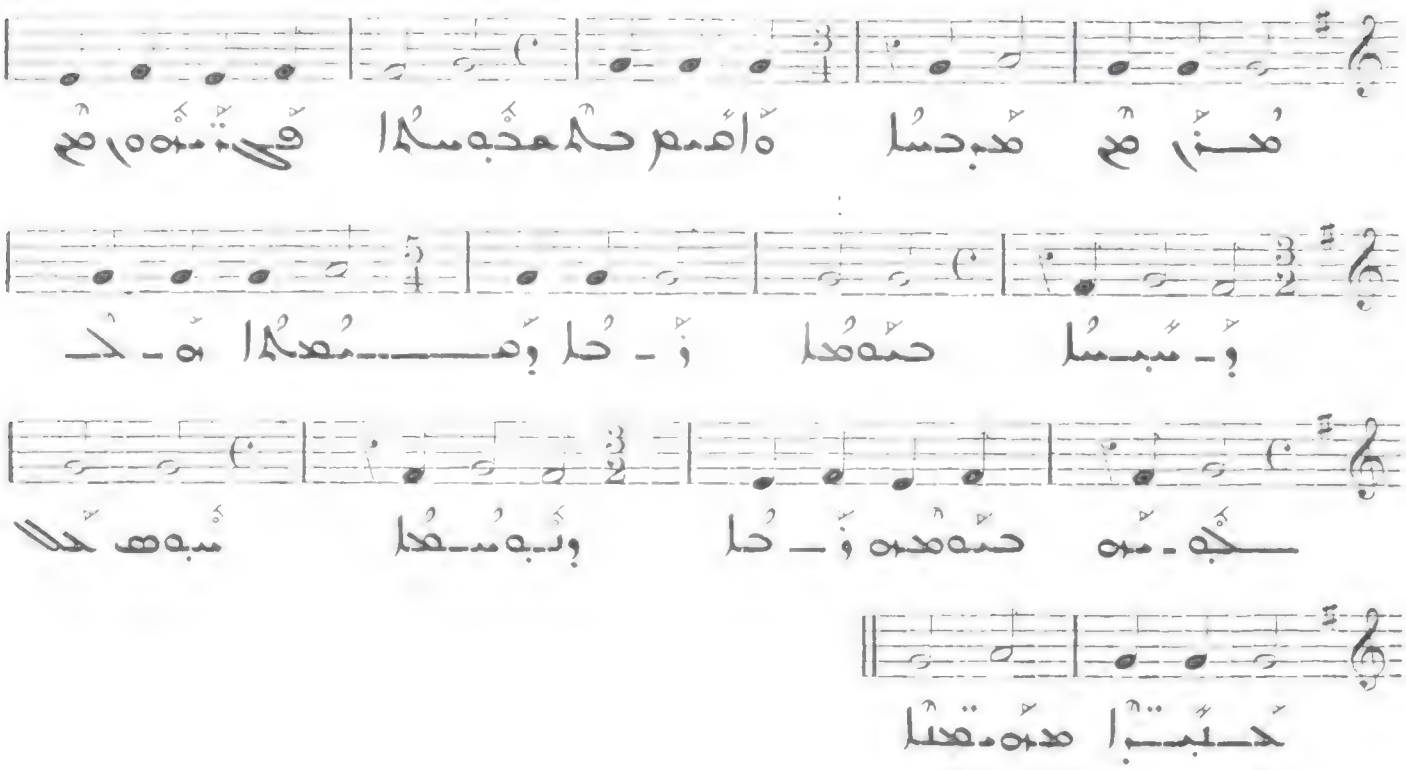

420

Presto

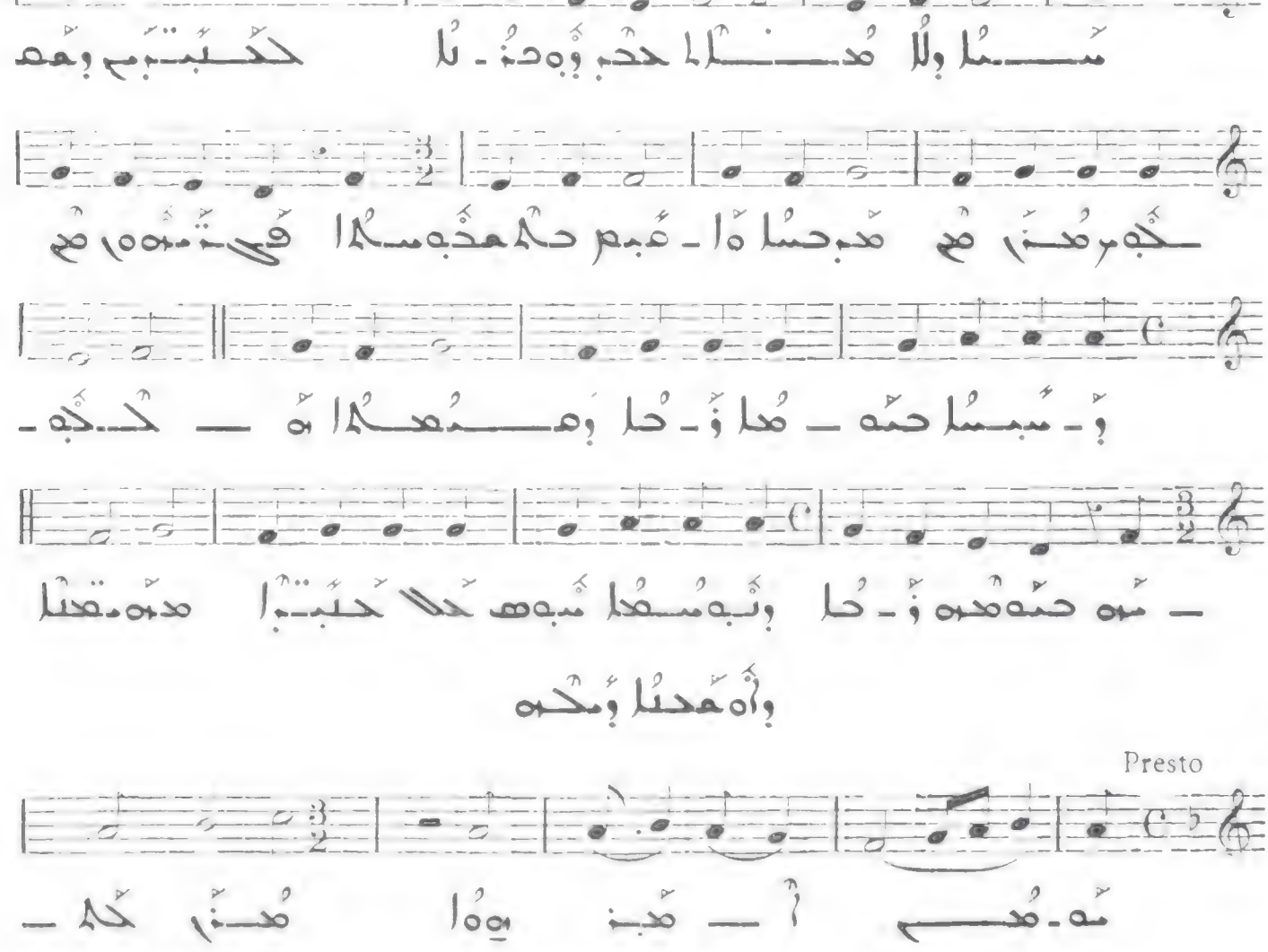

421

Presto

VI

418

Presto

VII

سُـــا وِلَا هُنَـــا حَبْ وِهَـــنْ ـ نَـا

حَـــبَـــبْـــمِ وَهَـــكْـــمِ هُـــنْ هُ هَـــسُـــا ـ

ـ هُـــمِ حَـــكْـــسُـــا قِـــتْـــهُـــمِ

وْ ـ سُـــسُـــا حَهْـــهُـــا وْ ـ حَـــا وَهَـــهُـــا

هُ ـــ حَـــكْـــهِ ـــ هِ حَهْهَـــهِ وْ ـ حَـــا

وِنْـــهِ ـ هُـــهُـــا سُـــهِ حَـــا حَـــبَـــبْـــمِ ـ ا

هَـــهَـــتَـــا

419

Presto

VIII

سُـــا وِلَا هُنَـــا حَبْ وِهَـــنْ ـ نَـا حَـــبَـــبْـــمِ وَهَـــكْـــمِ

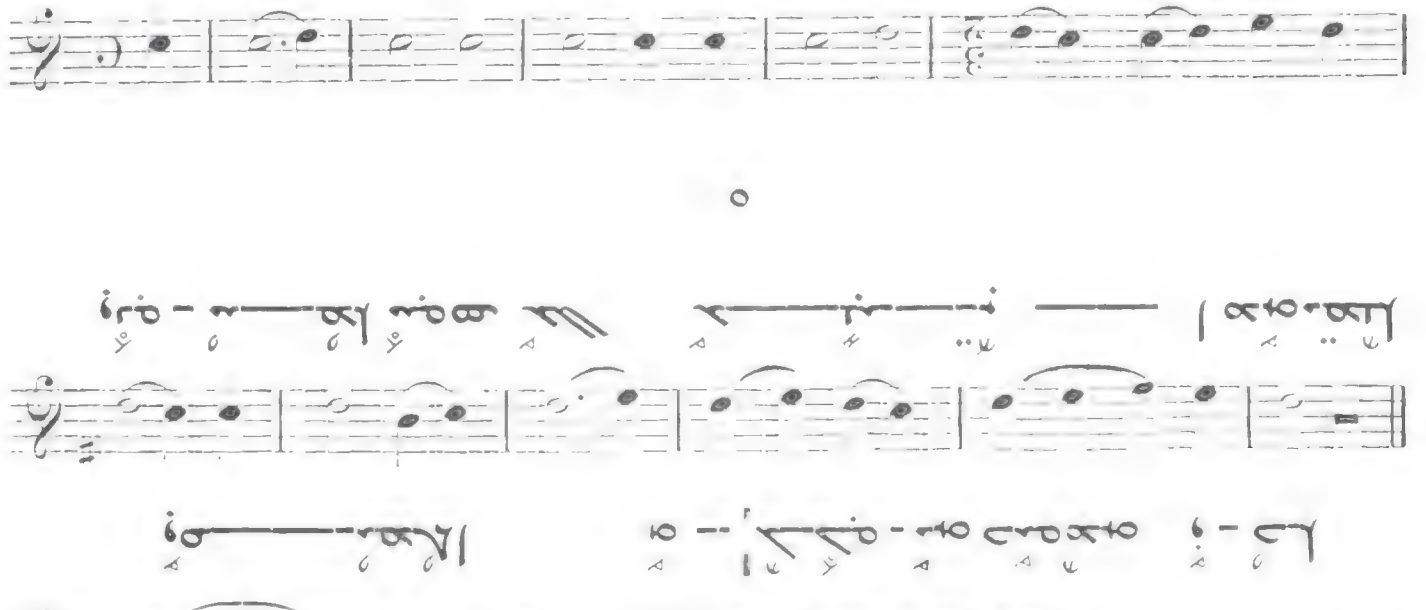

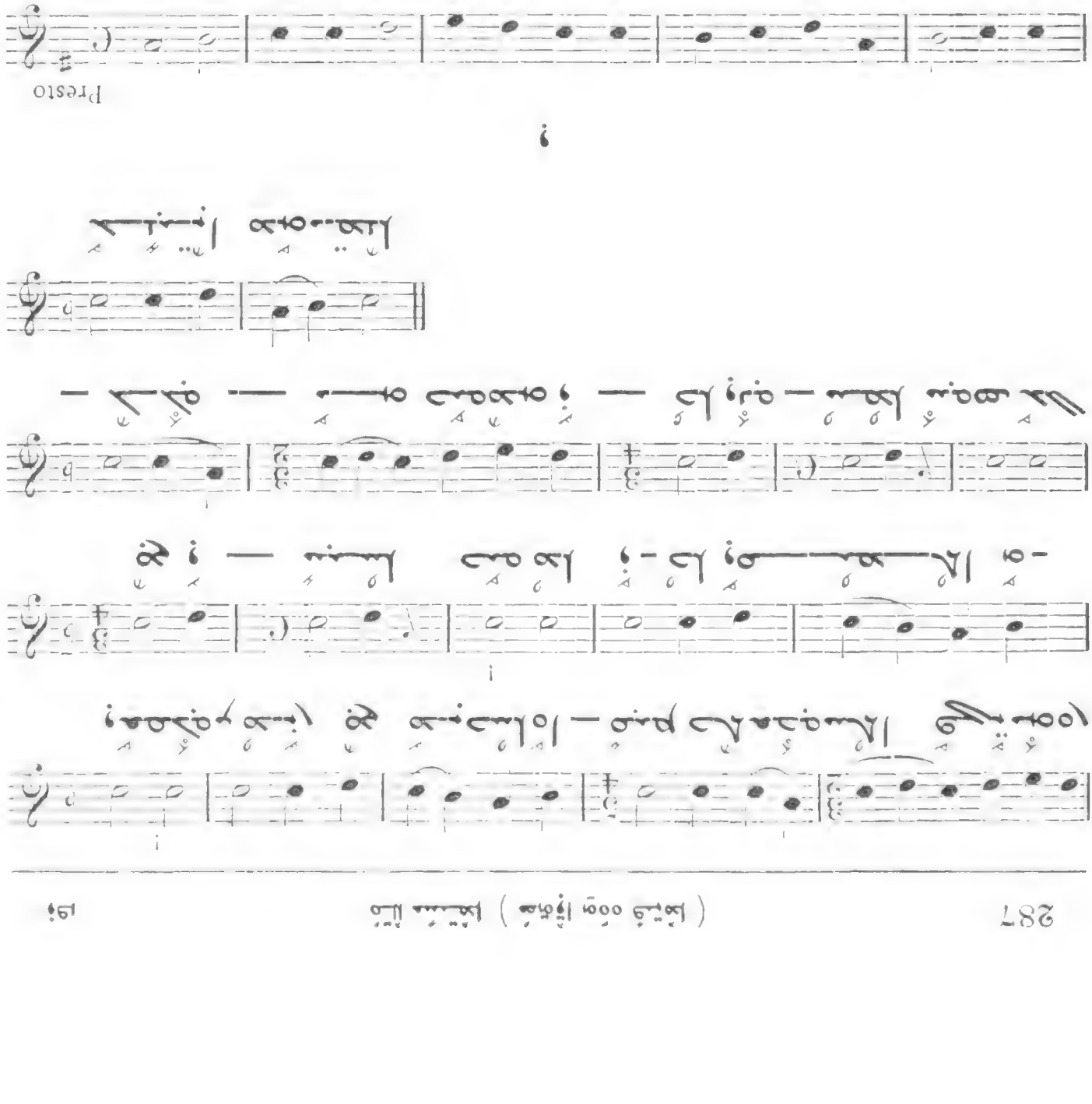
IV
שמיא וארעא הדרין בתיובתא דלא כדקא יאות
קא קאים ואגר טיבותא דקא עביד לא מקבל
לא תיקום ולא תיפול
V
Presto
415
ו
ברוכה אתה לא כדקא יאות
ברוכה אתה לא כדקא יאות
416
o
Presto

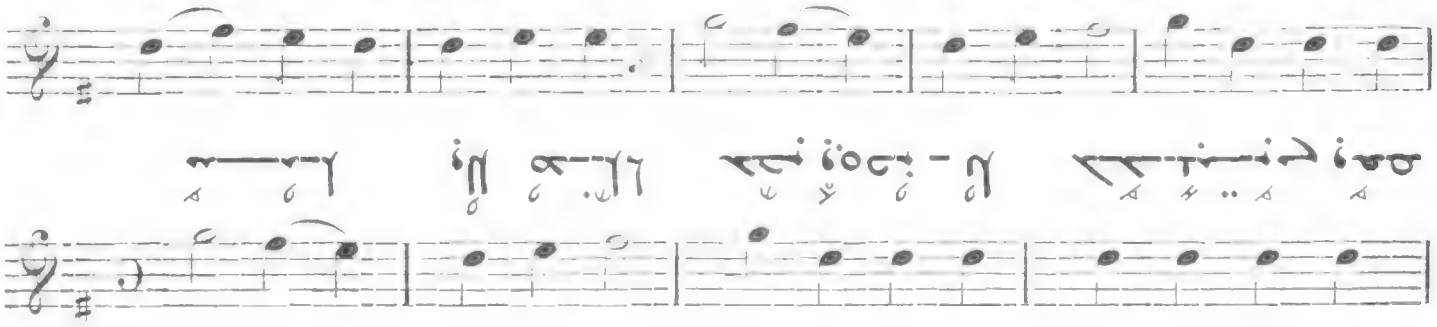

II Presto 413

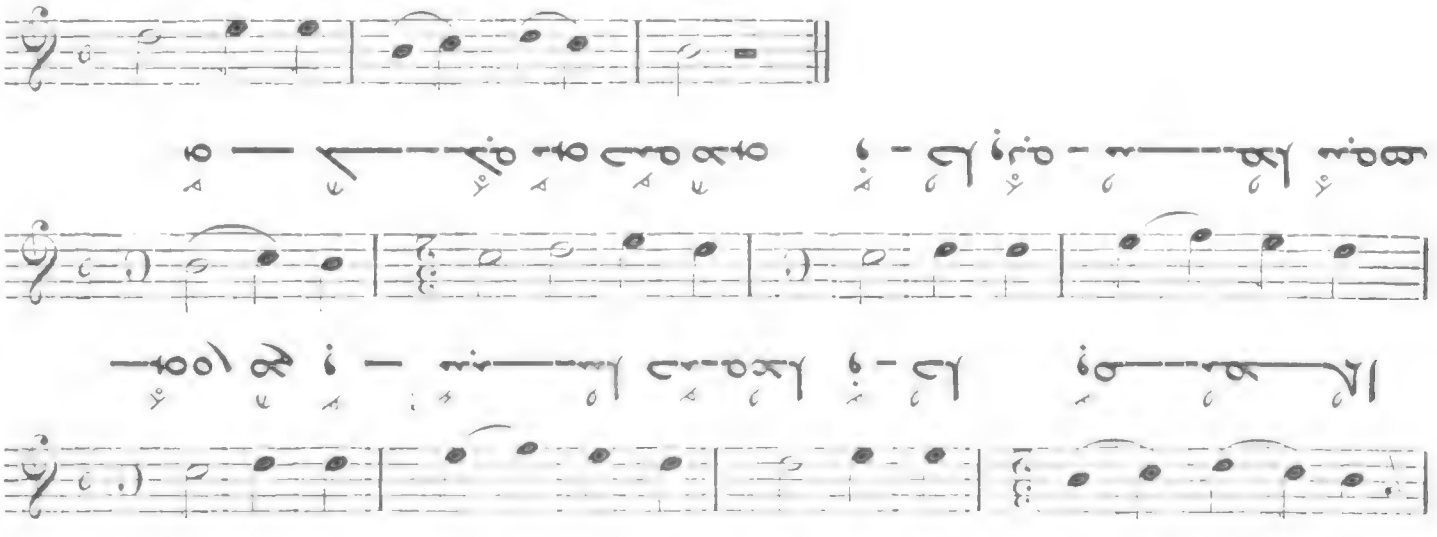

III Presto 414

Allegro
(bis)
411
412

409

Prest

VIII

410

Presto

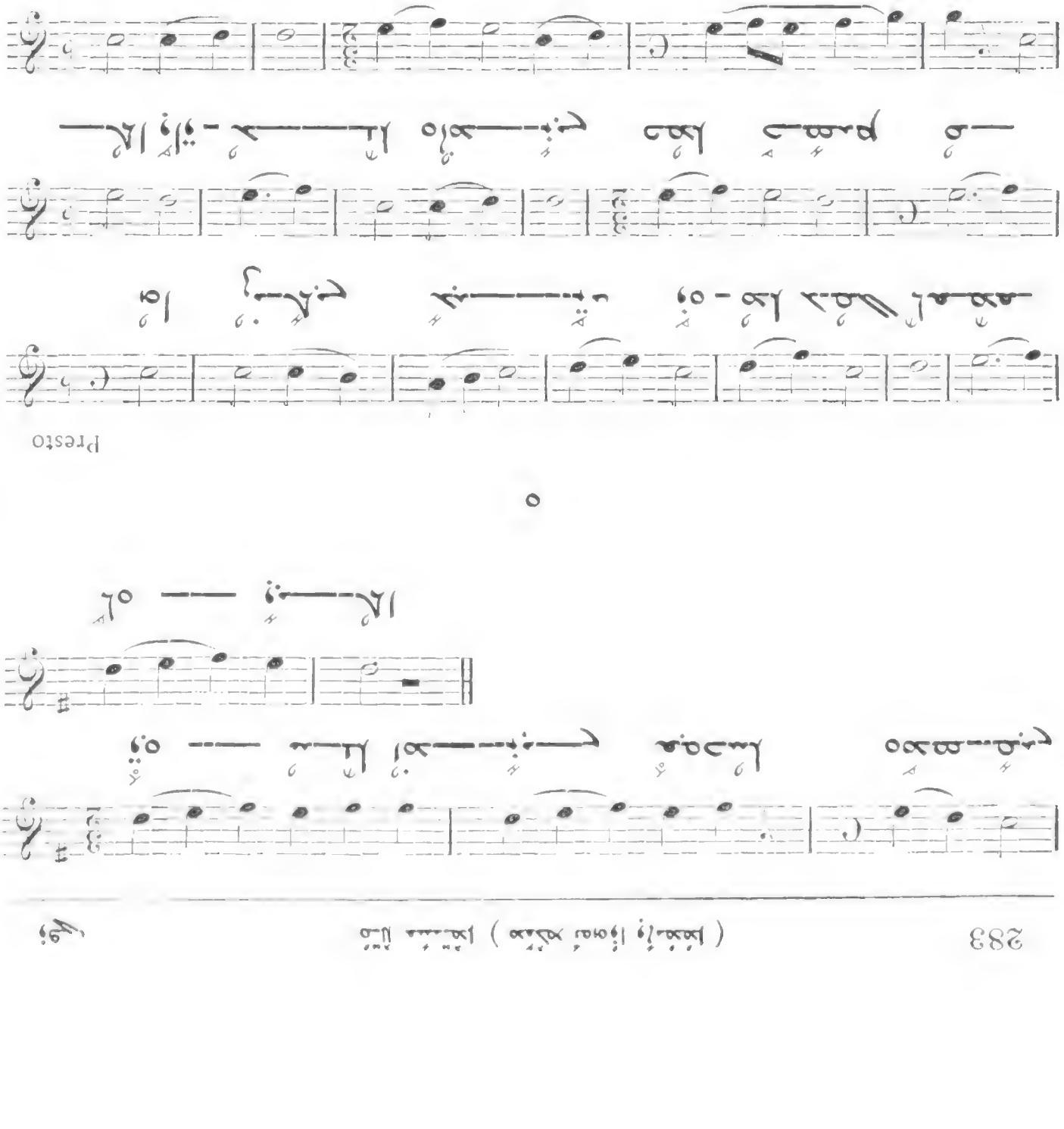

407

408

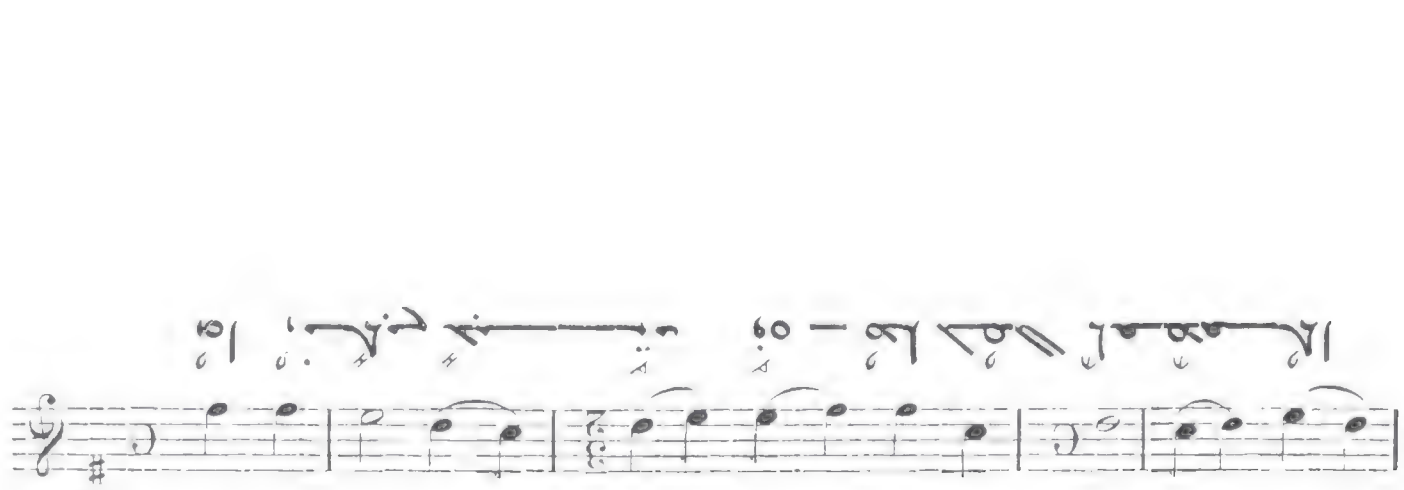

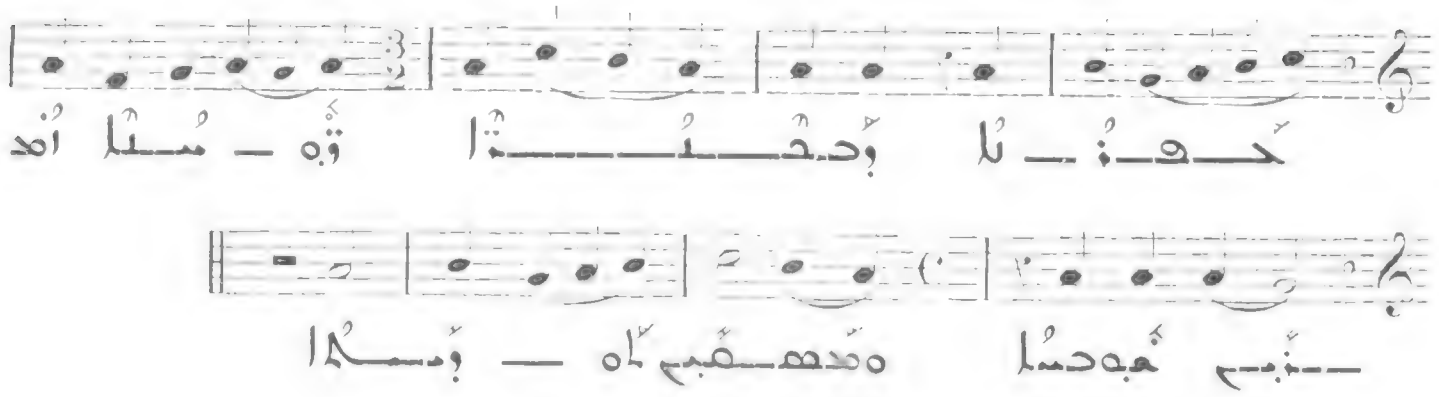

405

Allegro

IV

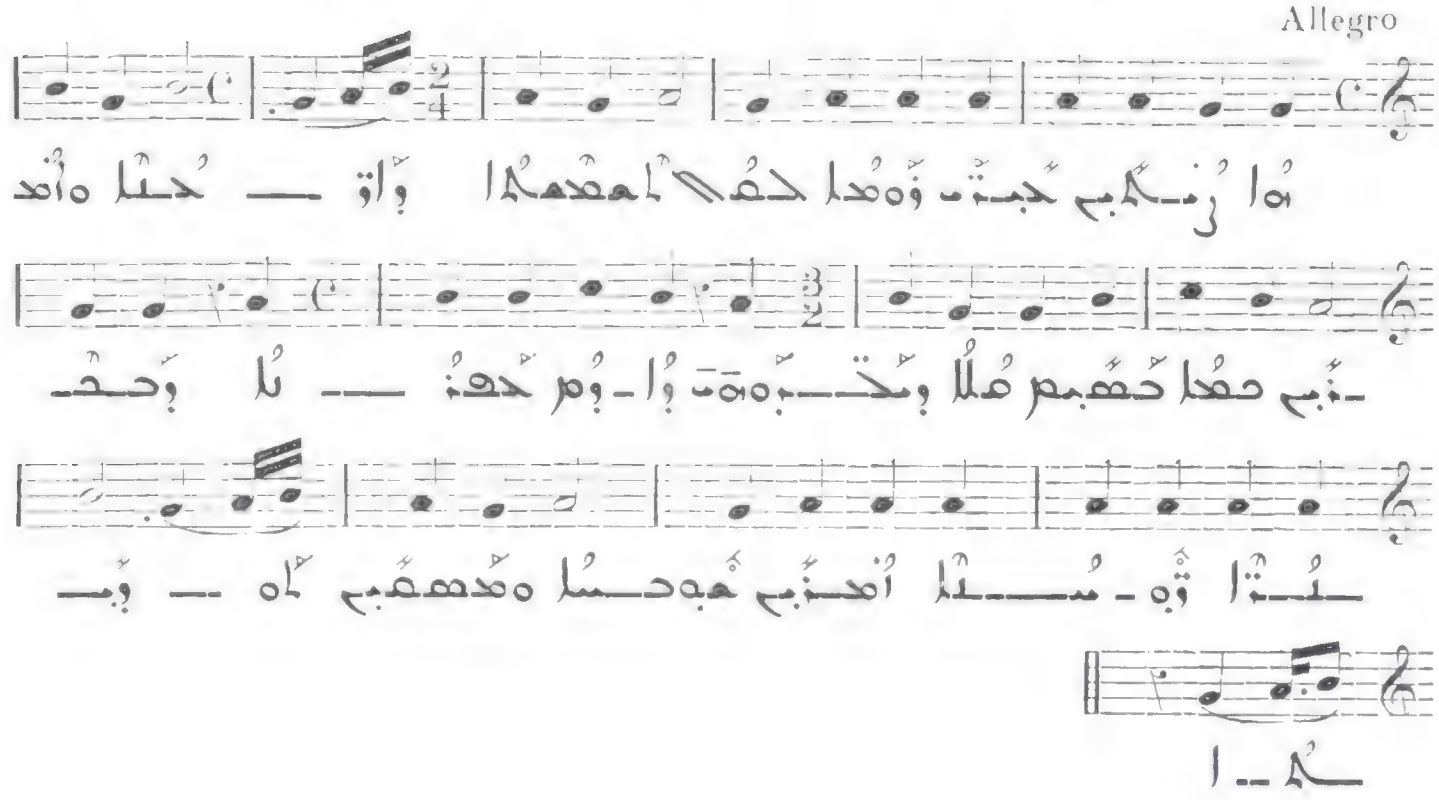

406

Presto

V

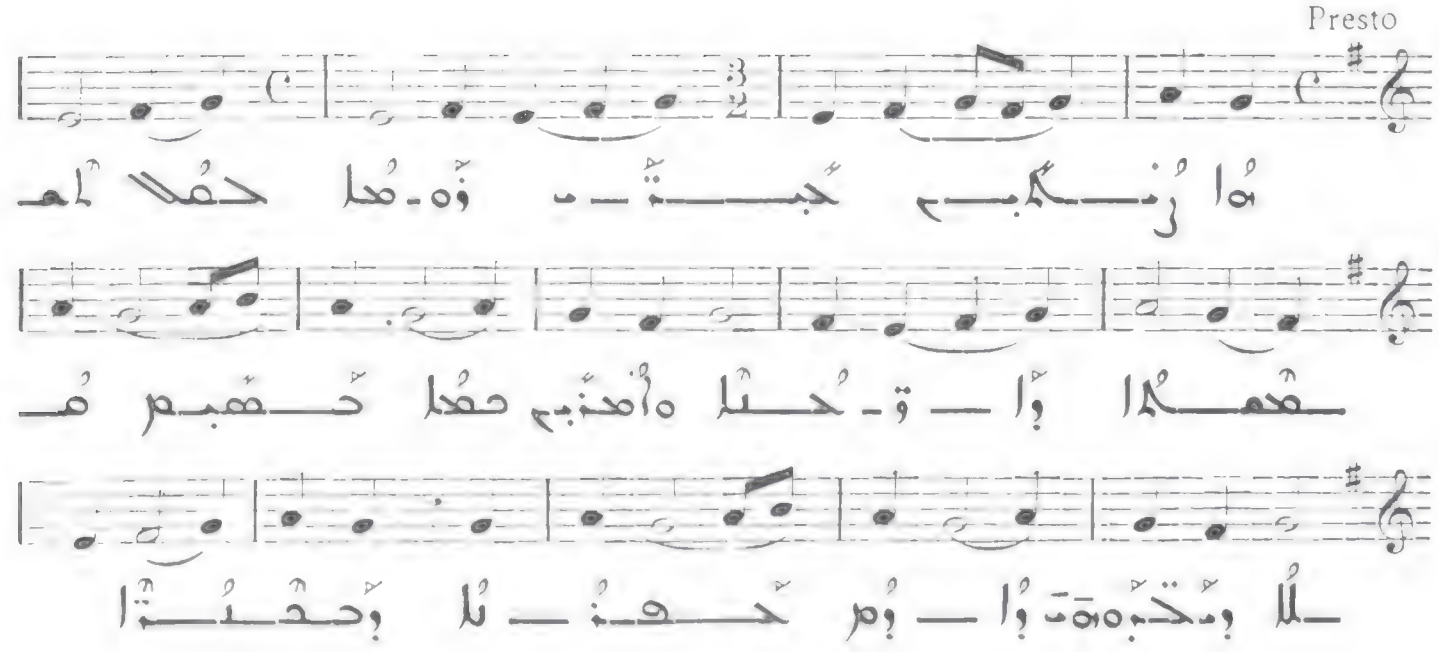

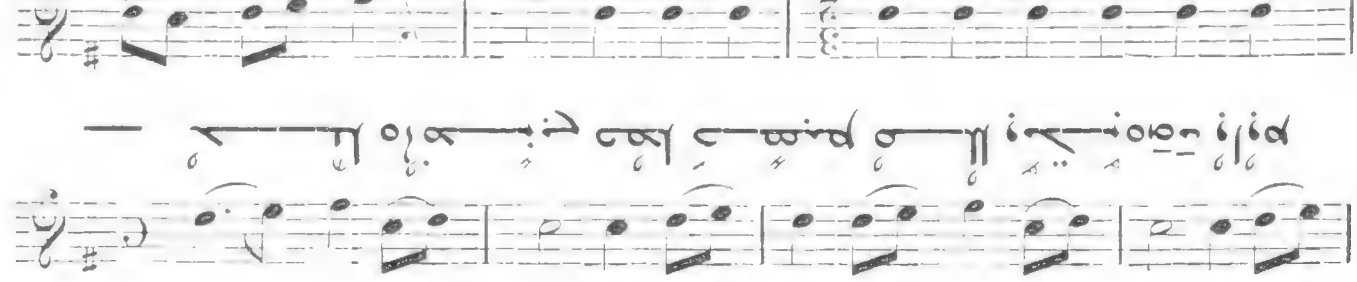
403
Allegro
II
404
Presto
III

401

Allegro

VIII

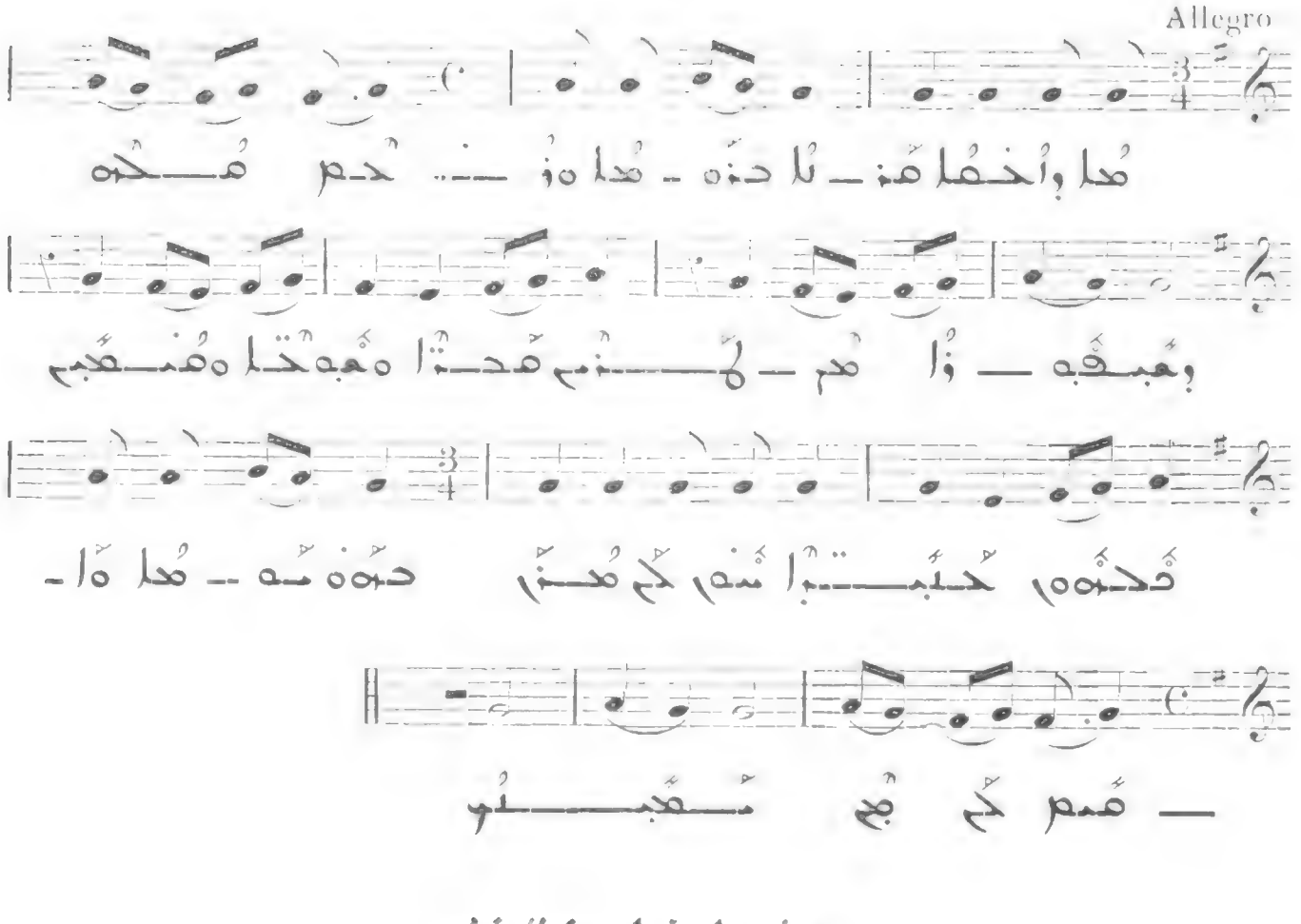

402

Presto

I

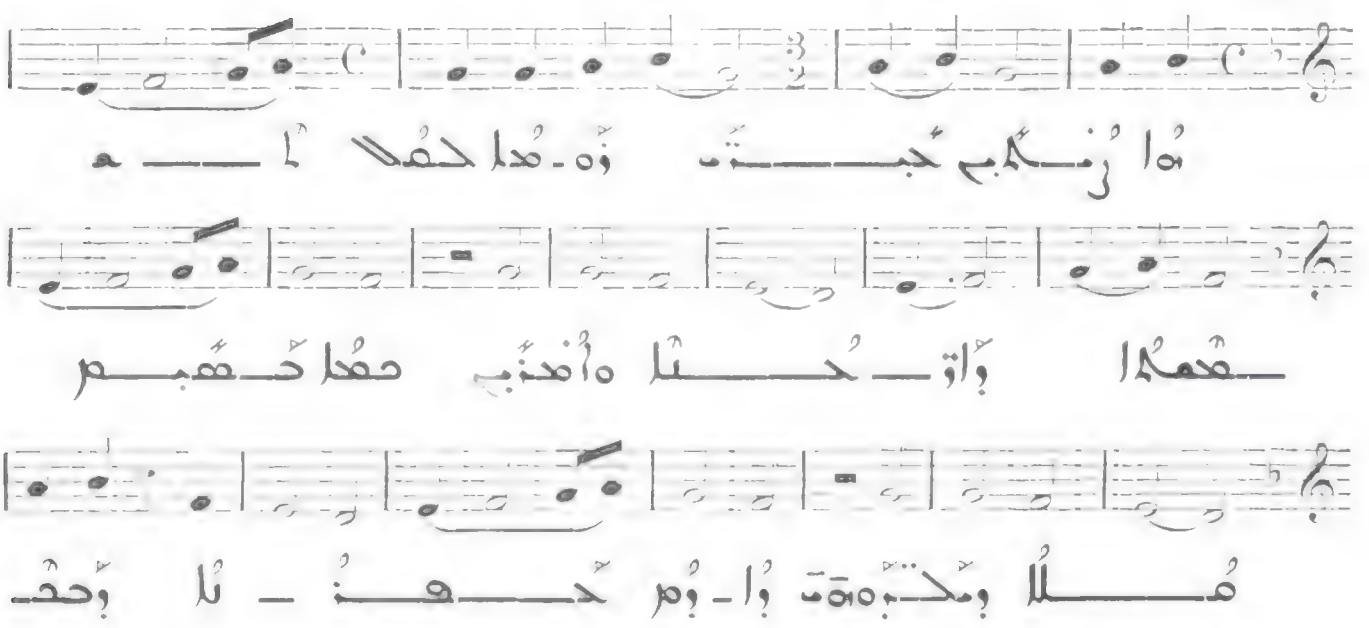

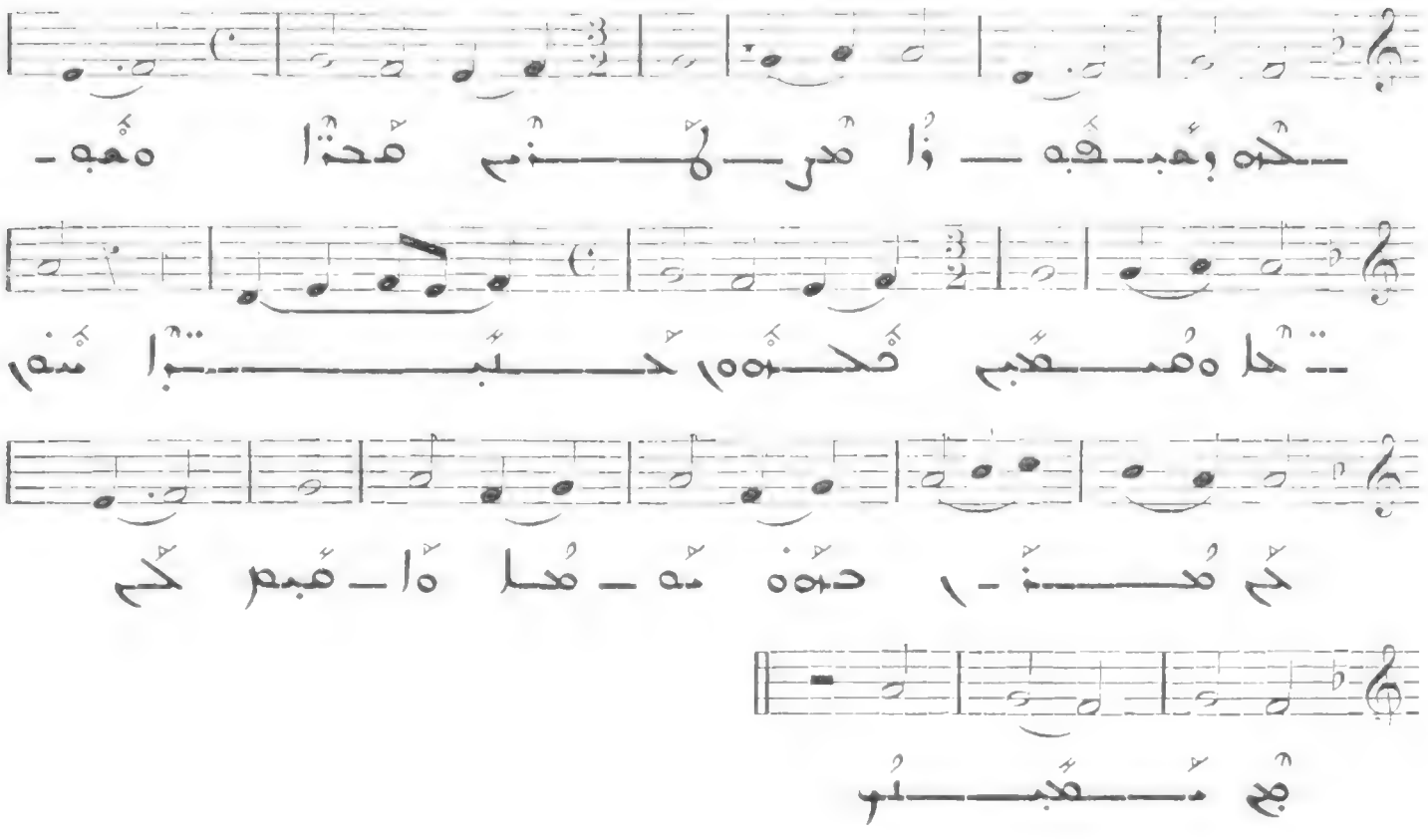

Presto

VII

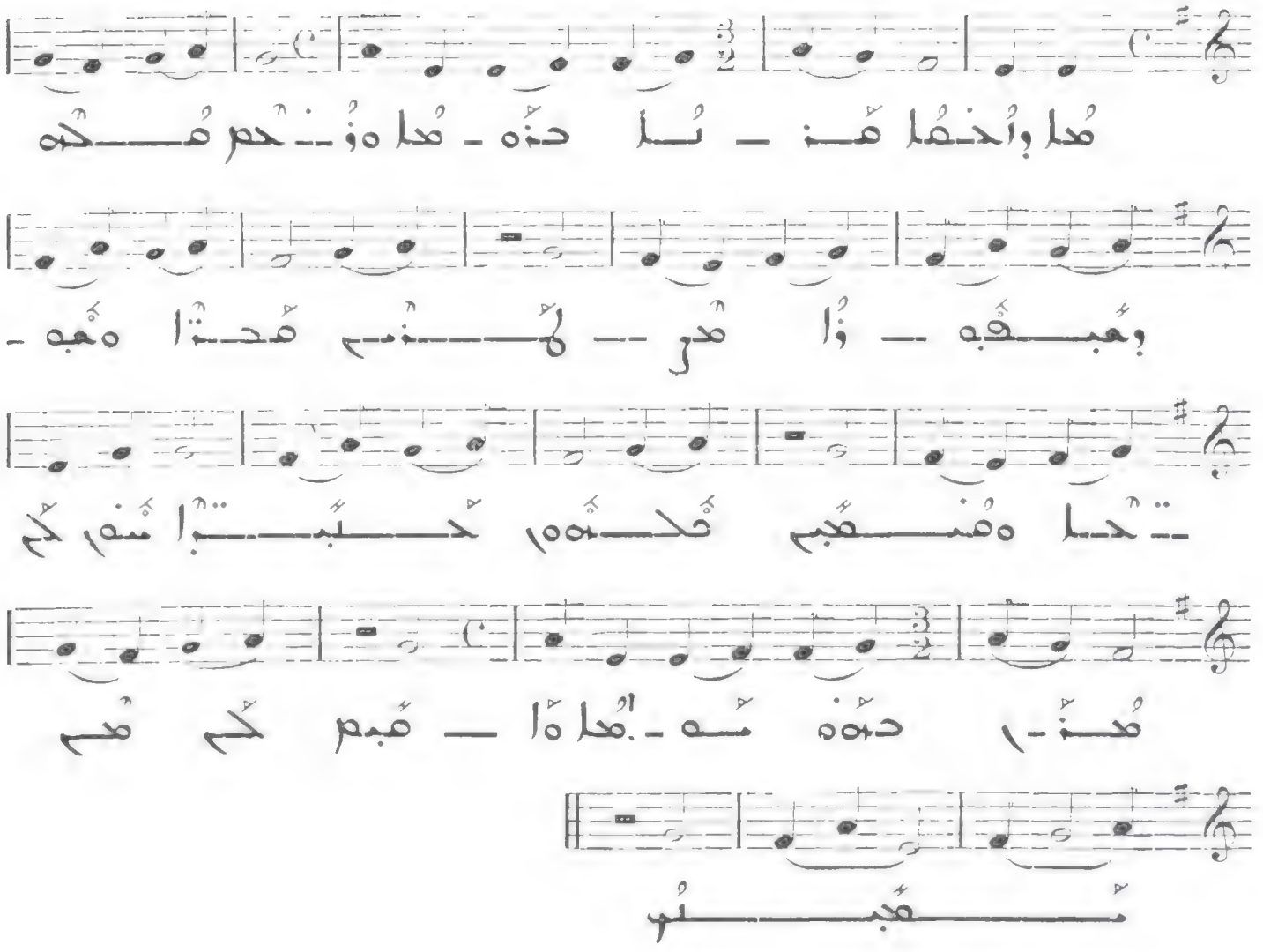

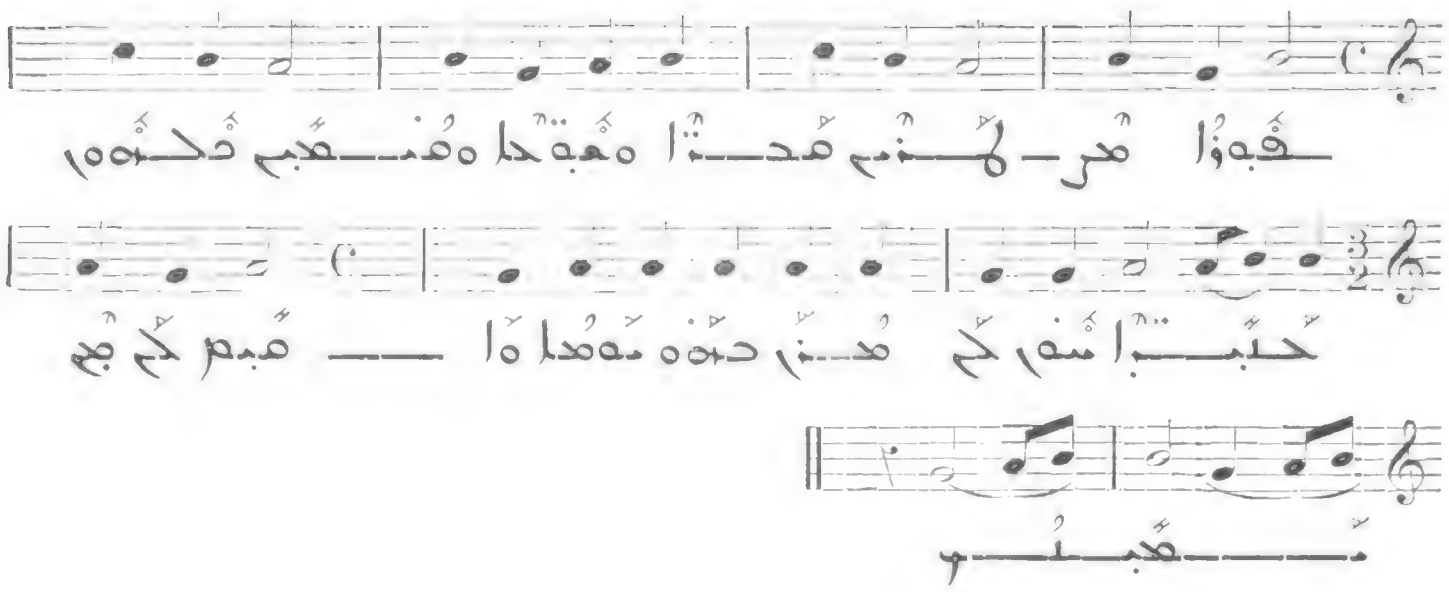

398

Presto

V

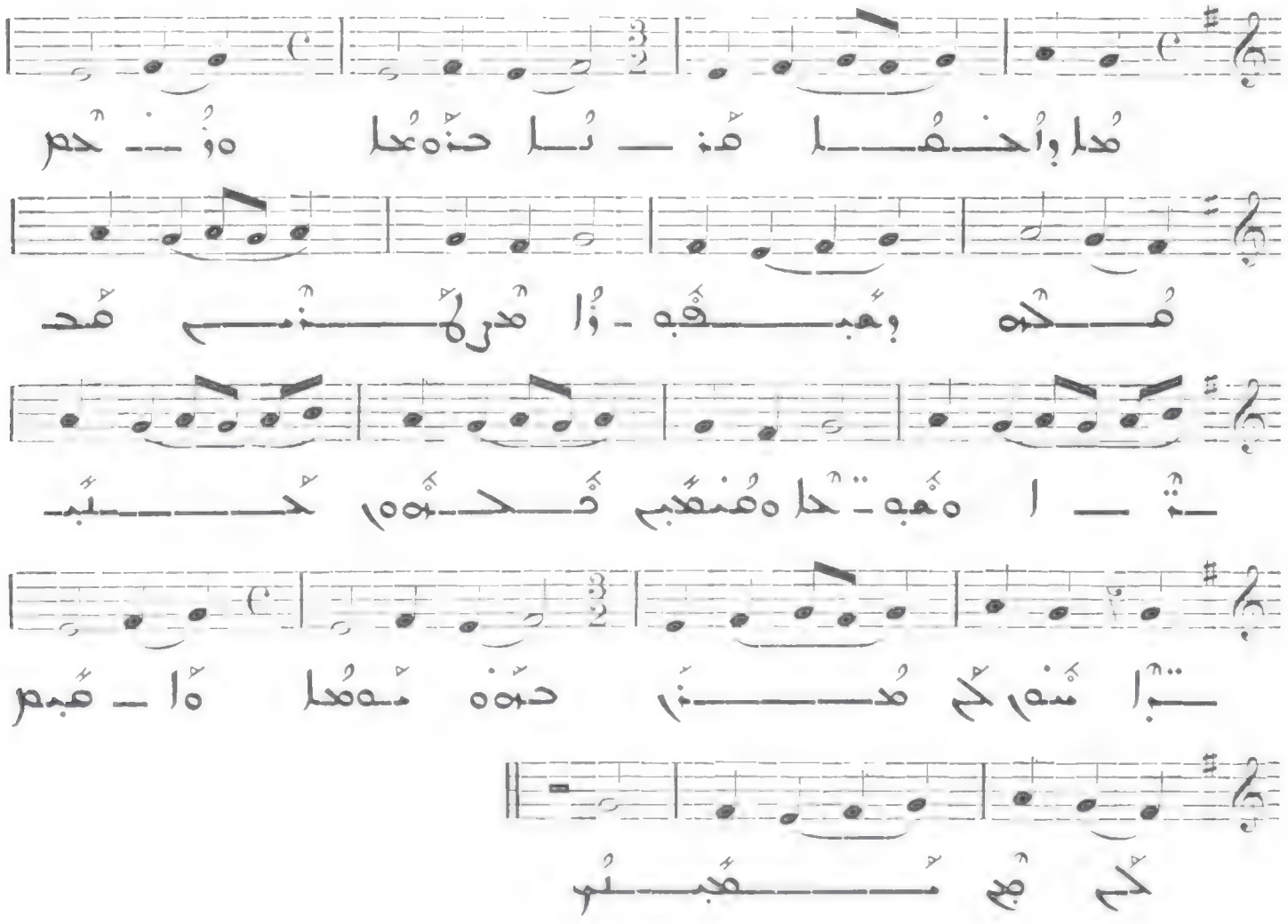

399

Presto

VI

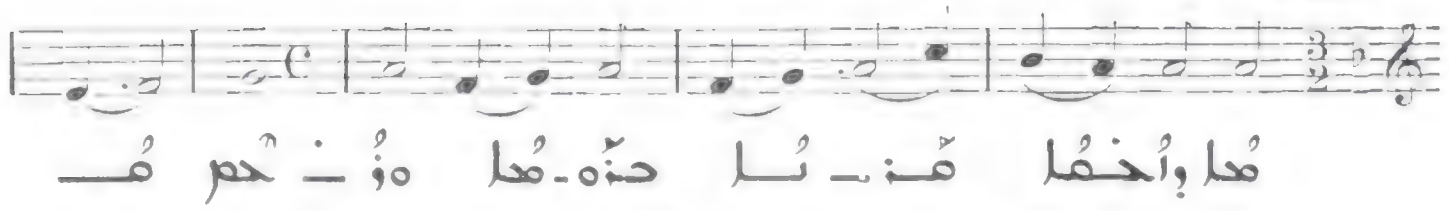

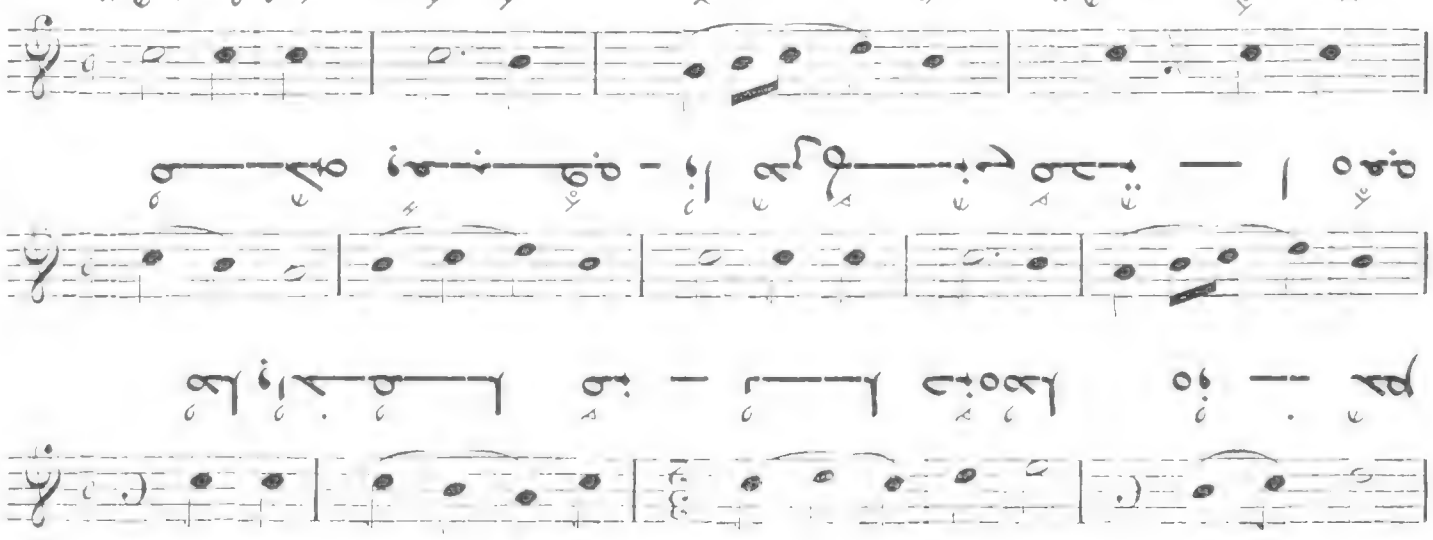

396

397

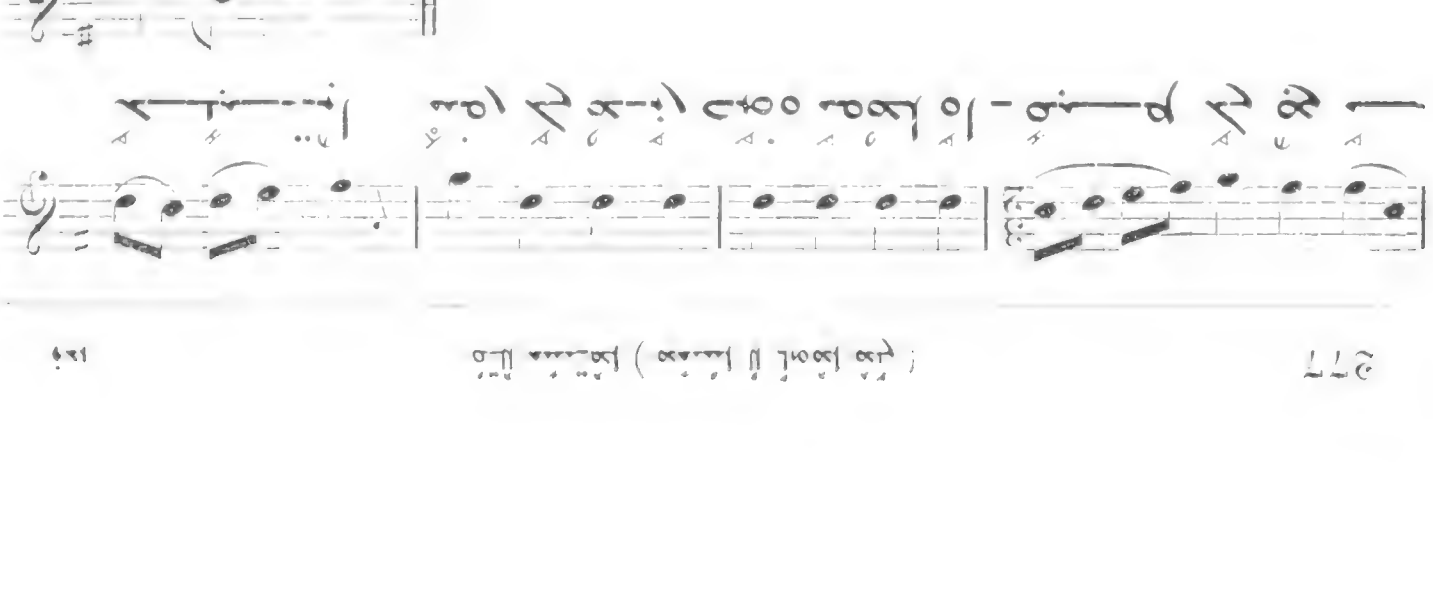

394

Presto

I

395

Allegro

II

Presto

III

V

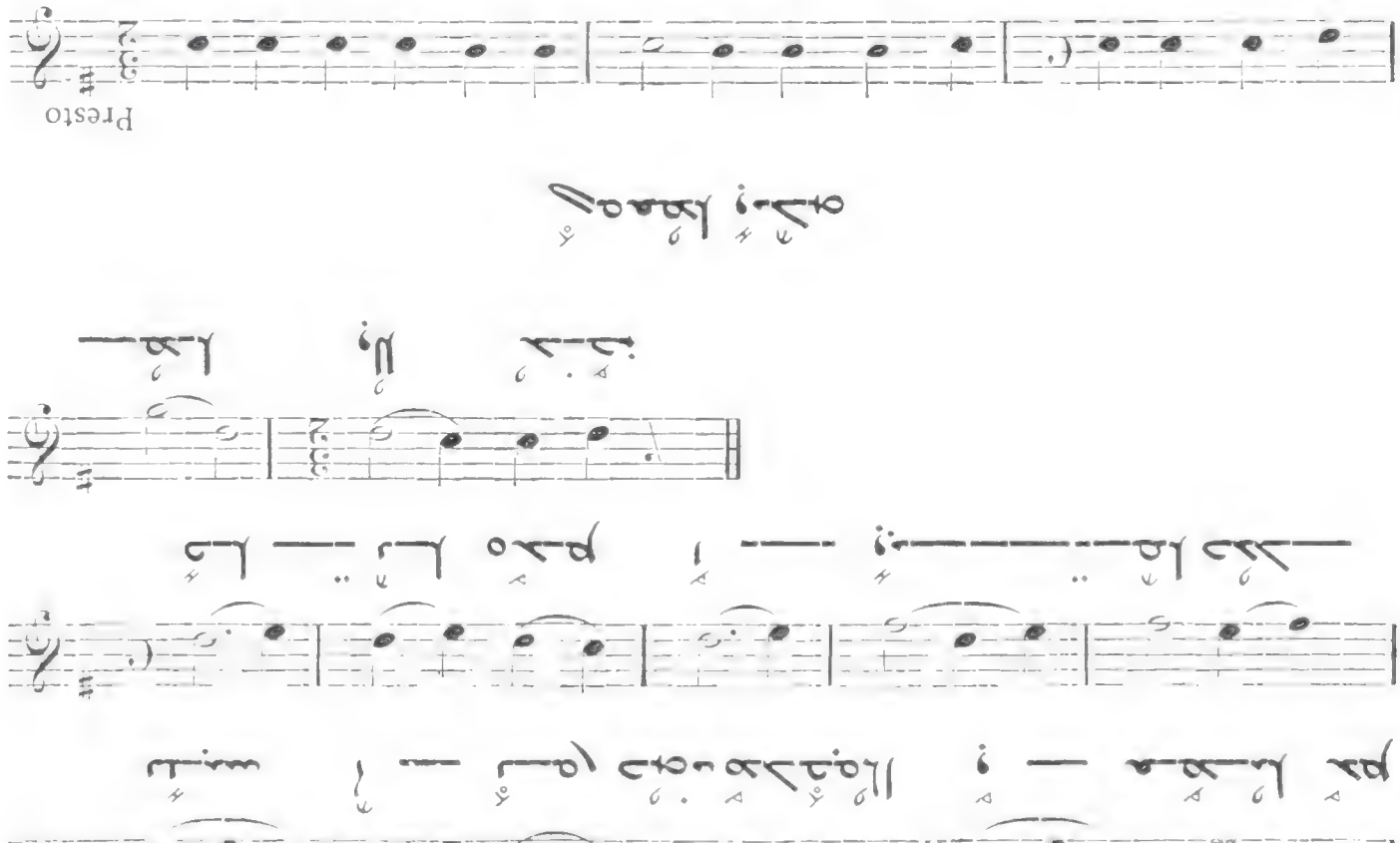

Allegro molto

VII

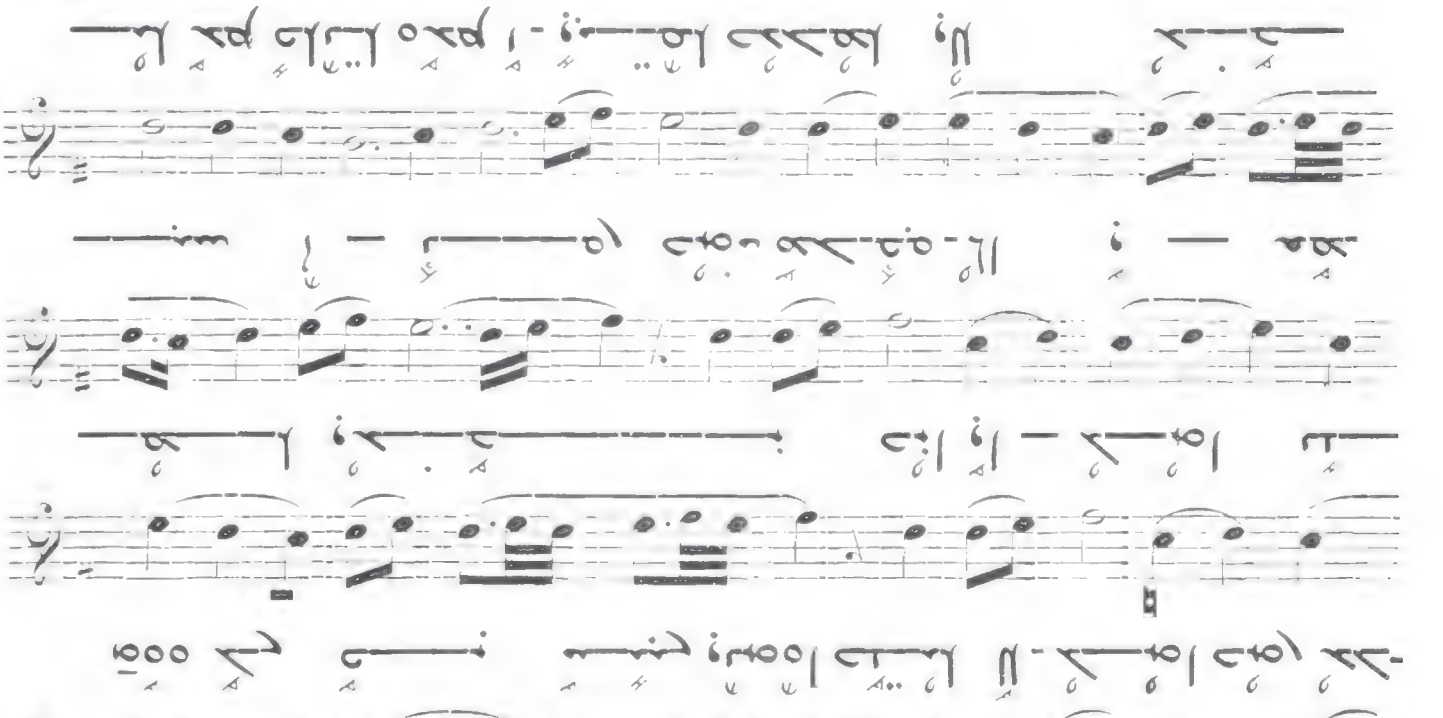

Presto

VIII

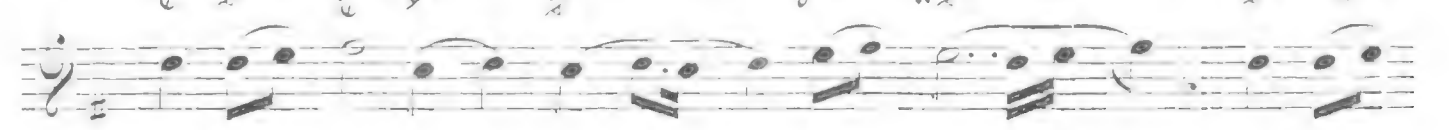

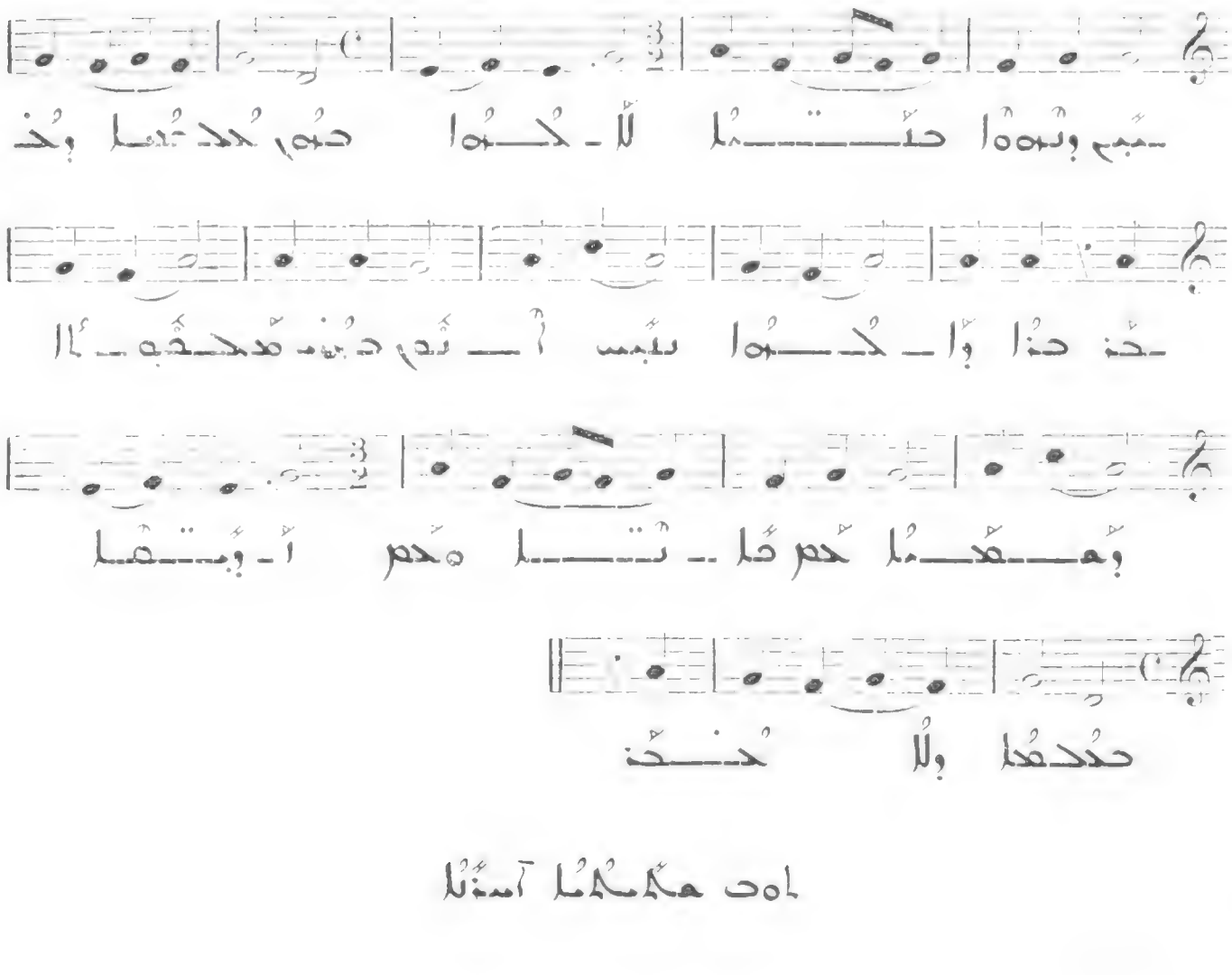

All. molto

VI

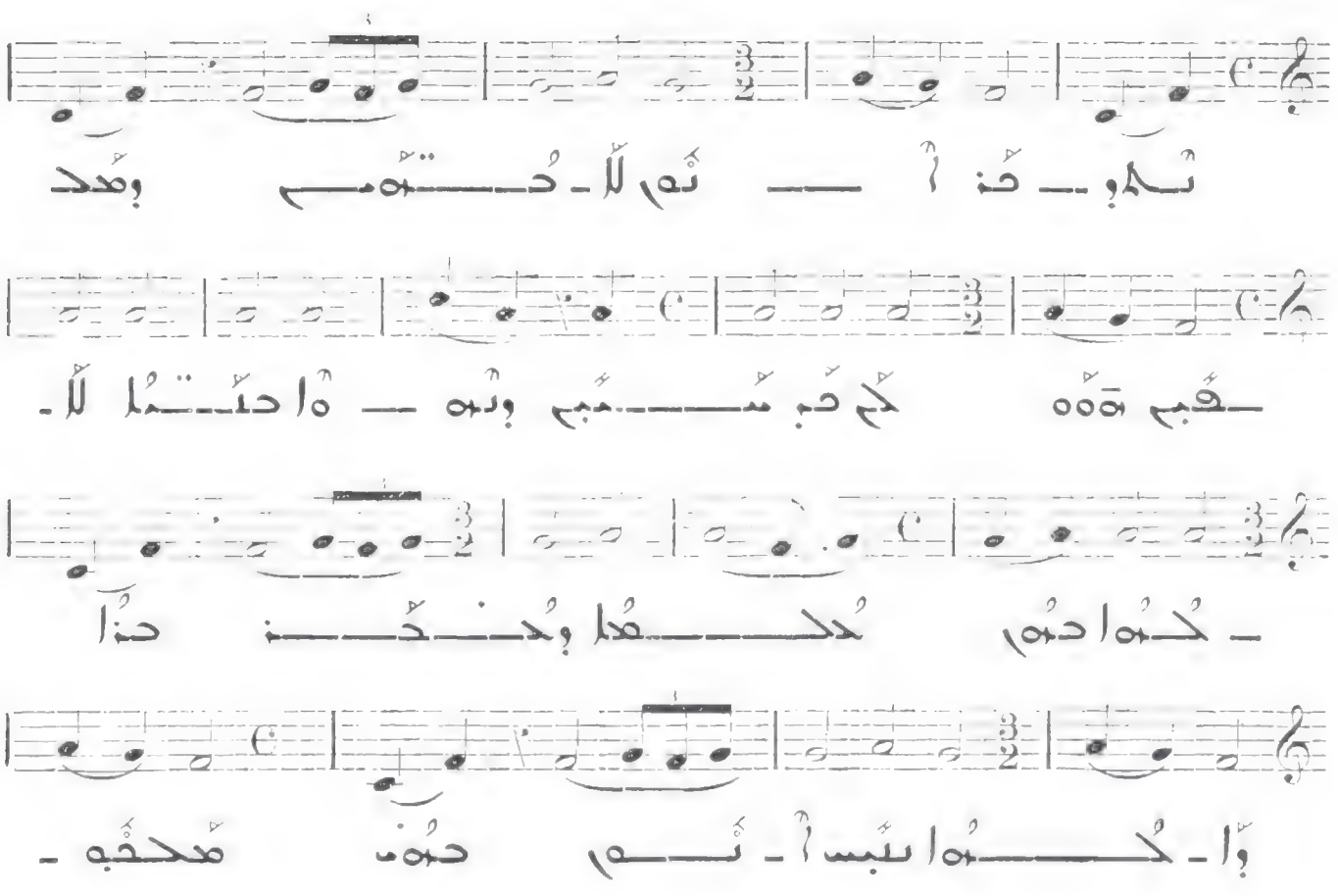

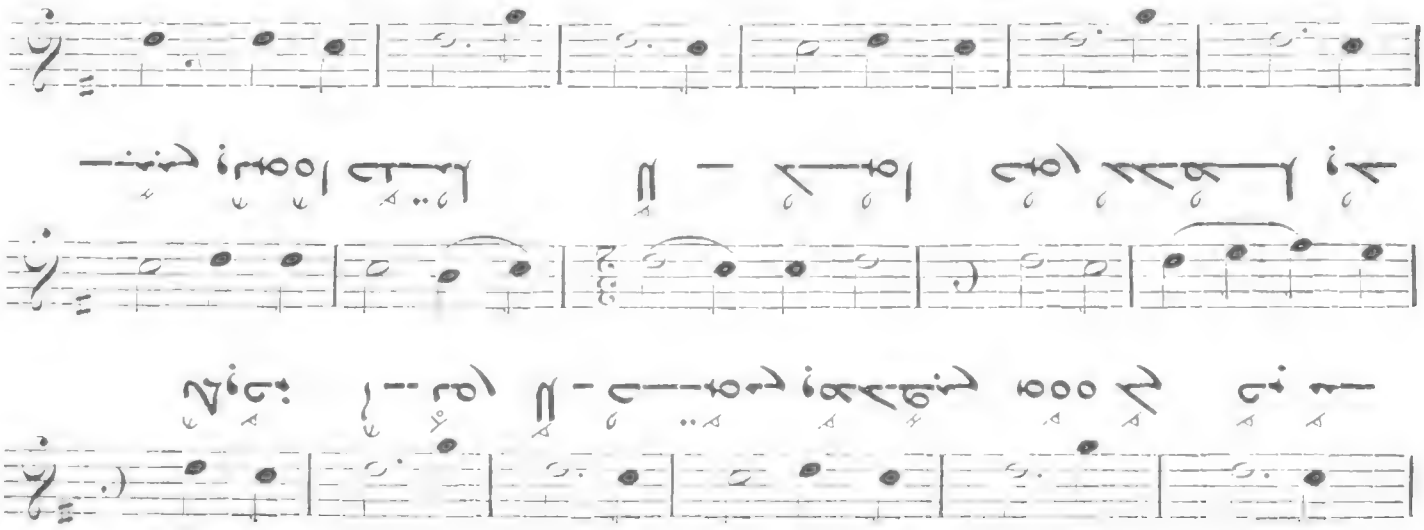

388

Presto

V

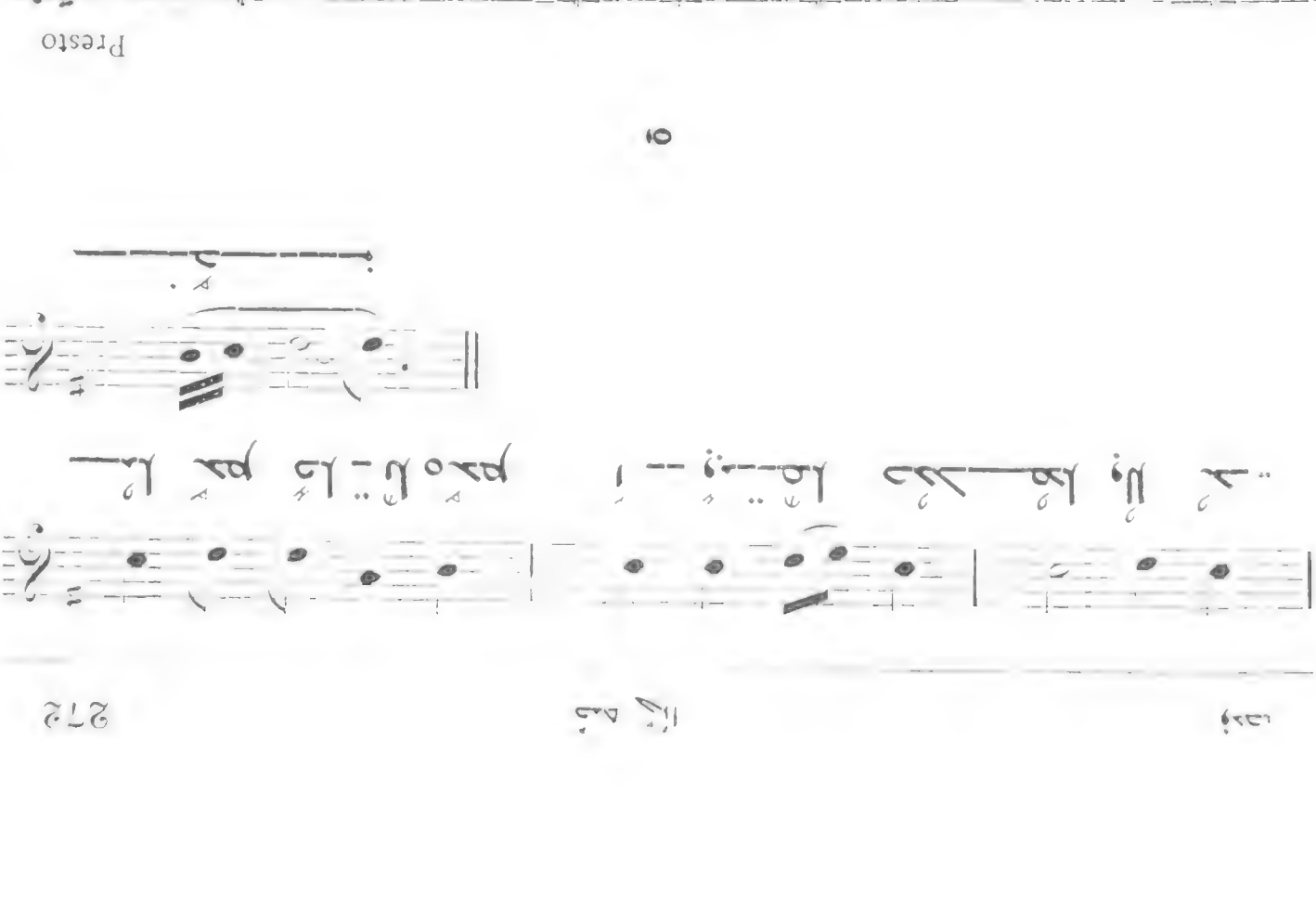

389

All. molto

VI

386

Presto

III

387

Allegro

IV

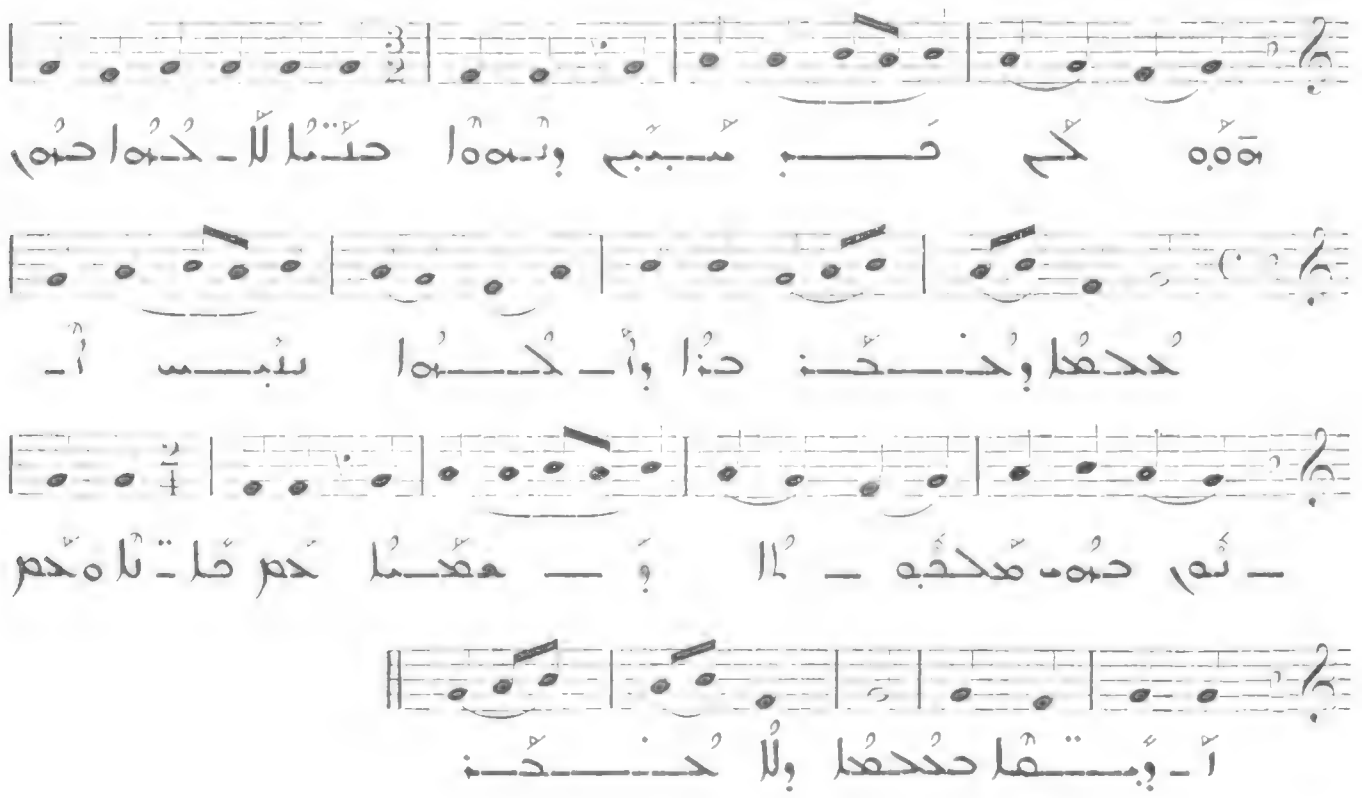

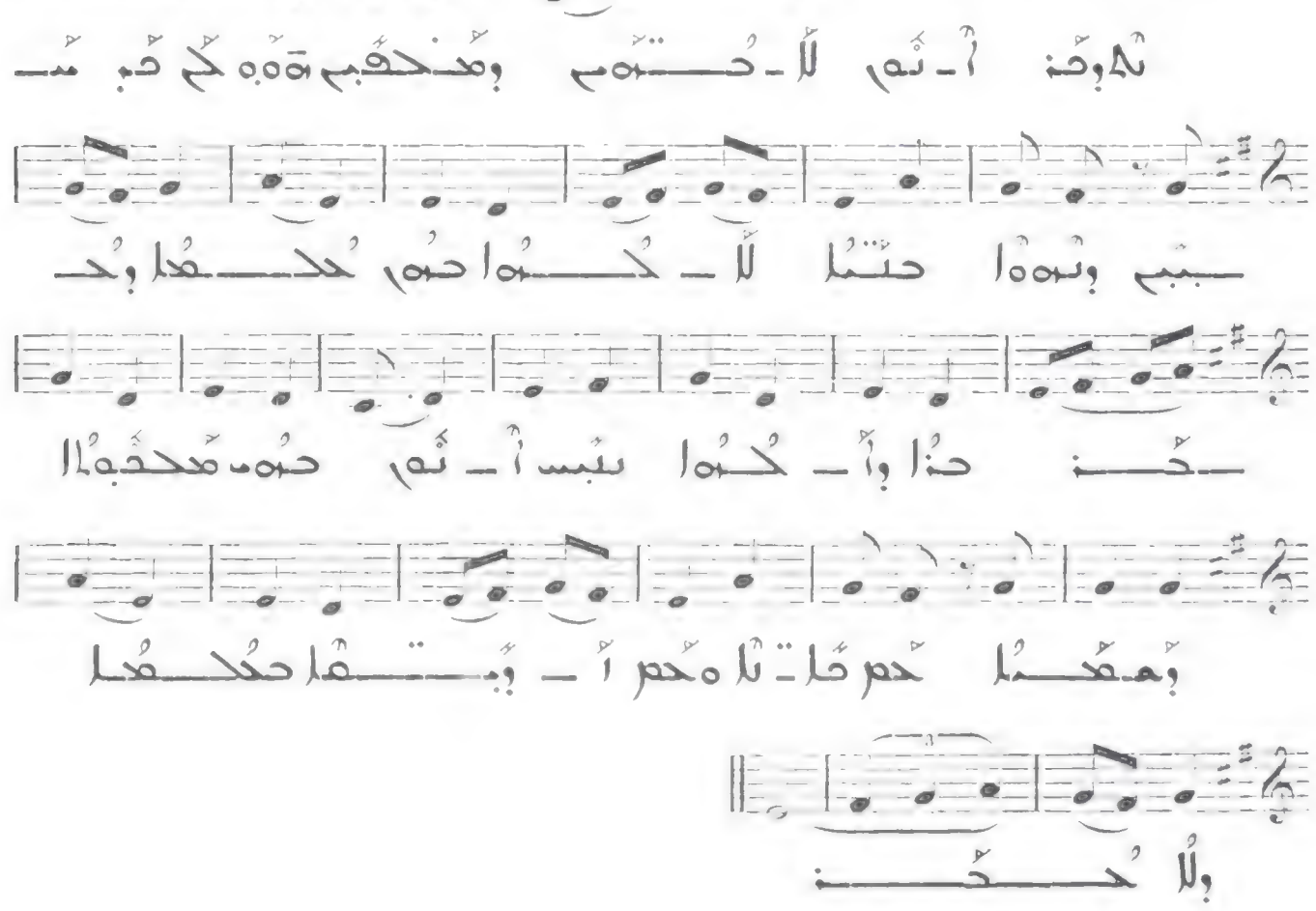

مُلا وِمَلَّاحا مُنْسا

383

مُكْه أمو مُلا وِحرُهنا سلاَّهةه

Cf. N° 262 - 270

مُمهُا وُكْه

383
(bis)

All. molto

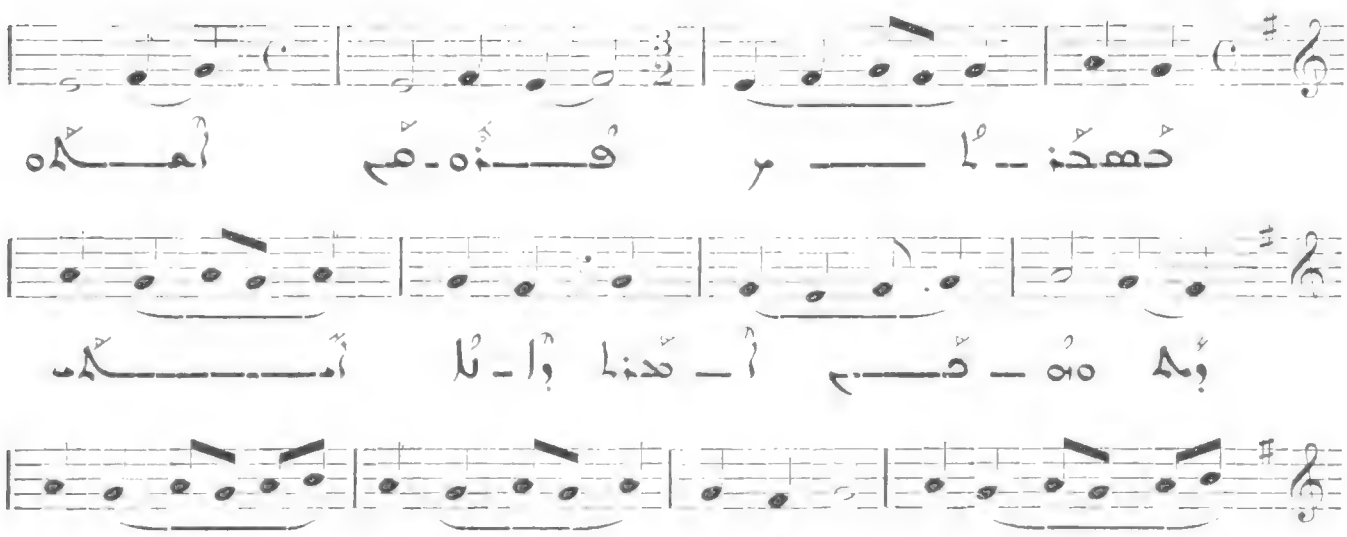

384

All. molto

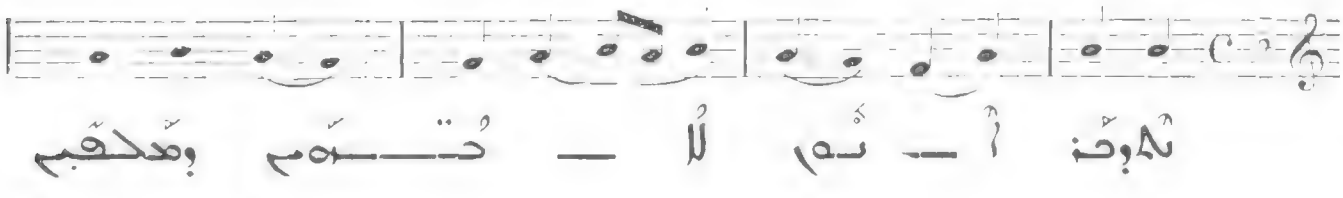

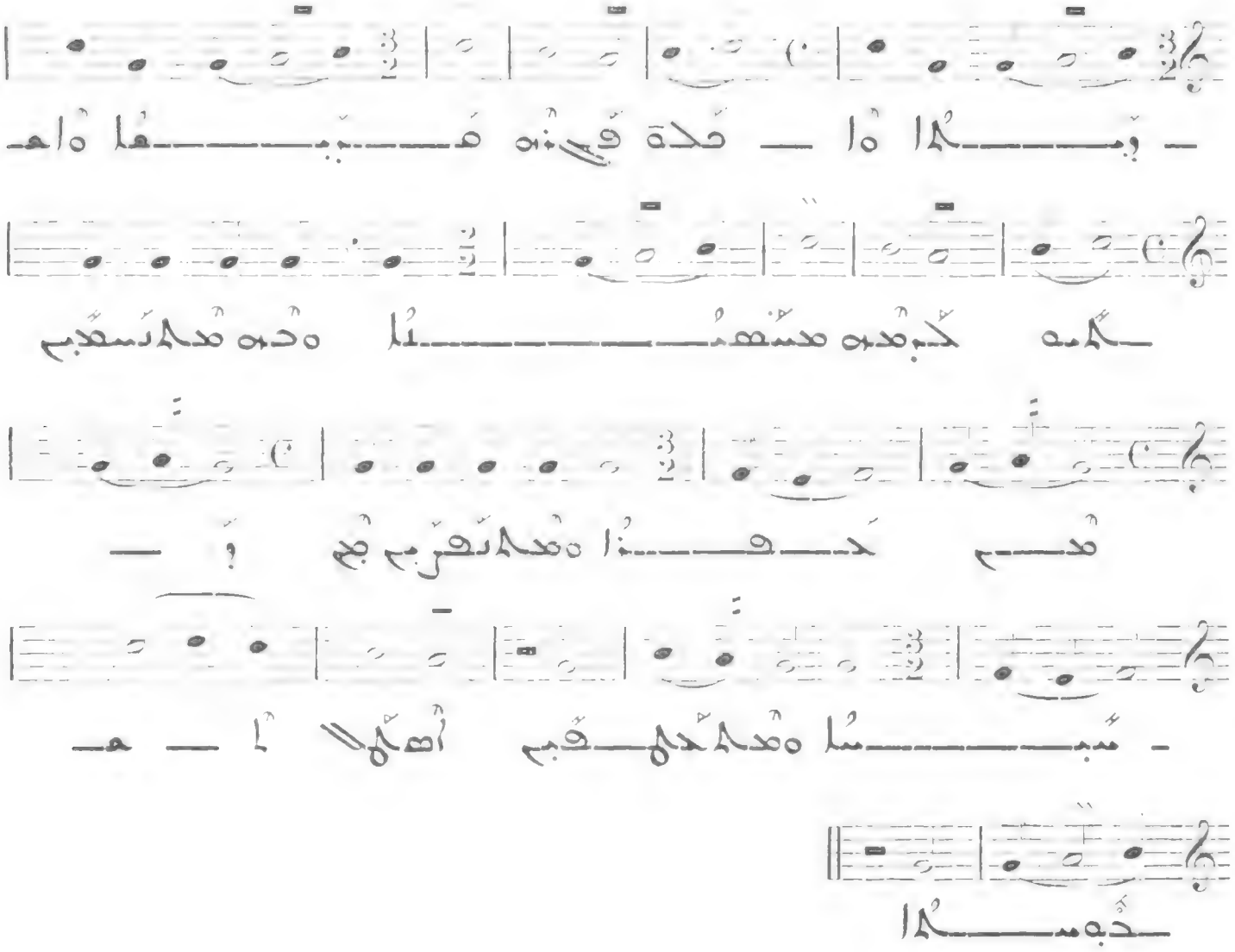

382

Allegro

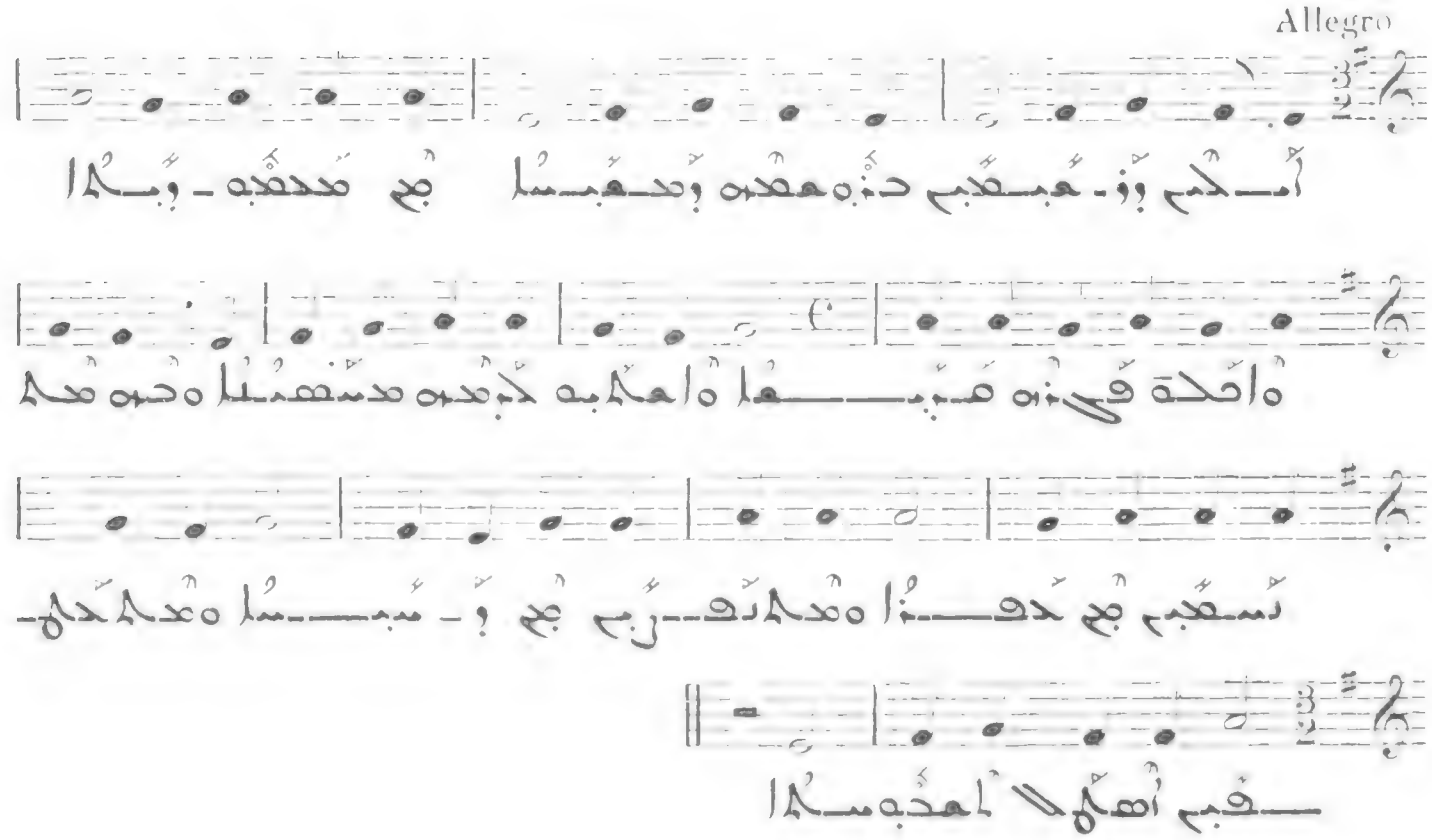

380

Allegro

VII

381

Presto

VIII

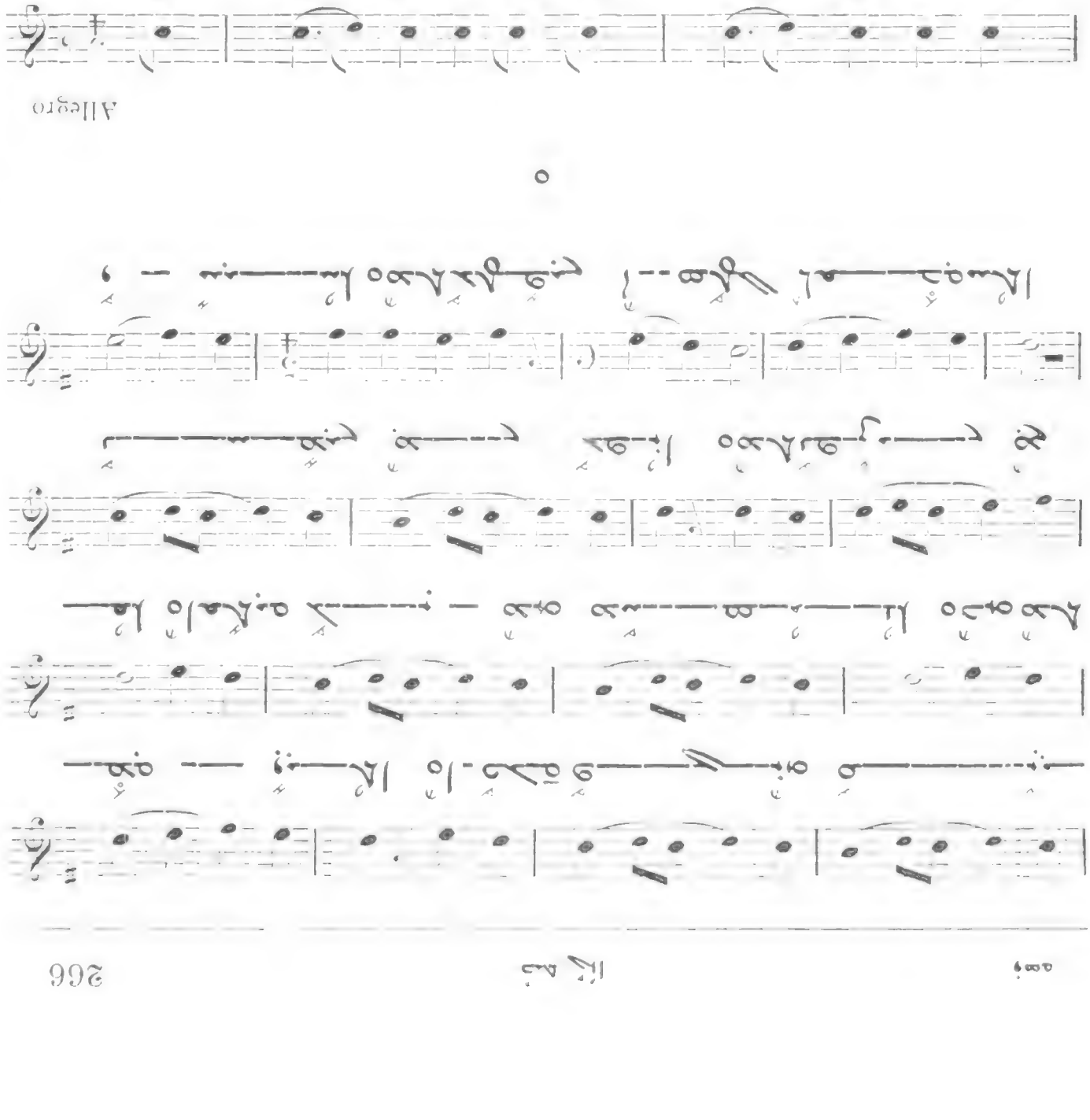

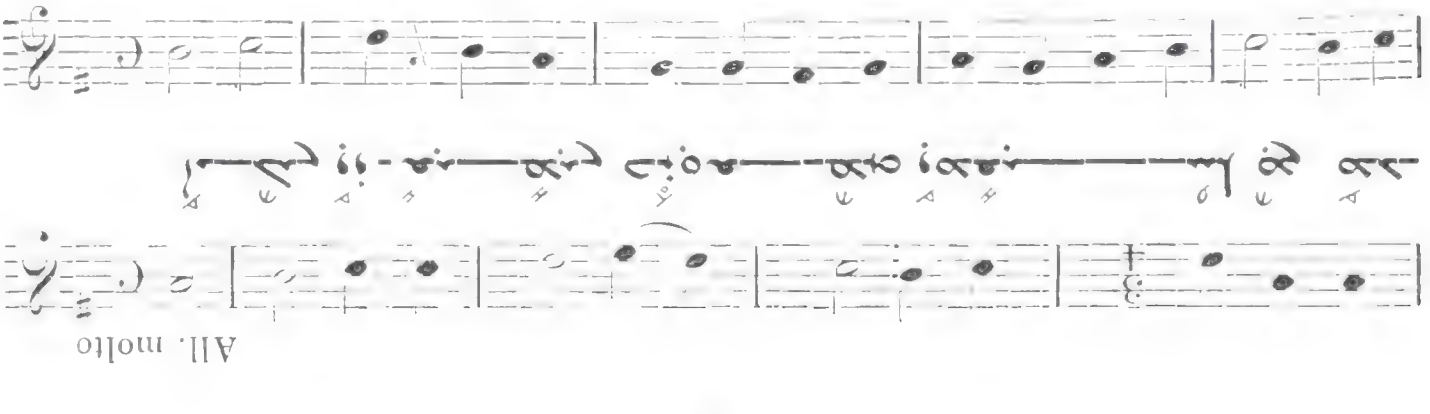
مَلِّلْ مَنْتَقِلًا ذَا حَدَّةٍ فِيهِ وَمِيلًا وَالْمَلِيحُ لَذِيذٌ مَطْعَمُهُ
لَا مَحَلَّ هُنَاكَ لِلْعَاذِلِ وَالْعَذْلُ عِنْدَ الْمَلِيحِ كَالْمَعْدُومِ
مَلِّلْ مَنْتَقِلًا ذَا حَدَّةٍ فِيهِ وَمِيلًا وَالْمَلِيحُ لَذِيذٌ مَطْعَمُهُ
لَا مَحَلَّ هُنَاكَ لِلْعَاذِلِ وَالْعَذْلُ عِنْدَ الْمَلِيحِ كَالْمَعْدُومِ
IV
377
All. molto
V
378
Presto

375

Presto

II

376

Presto

III

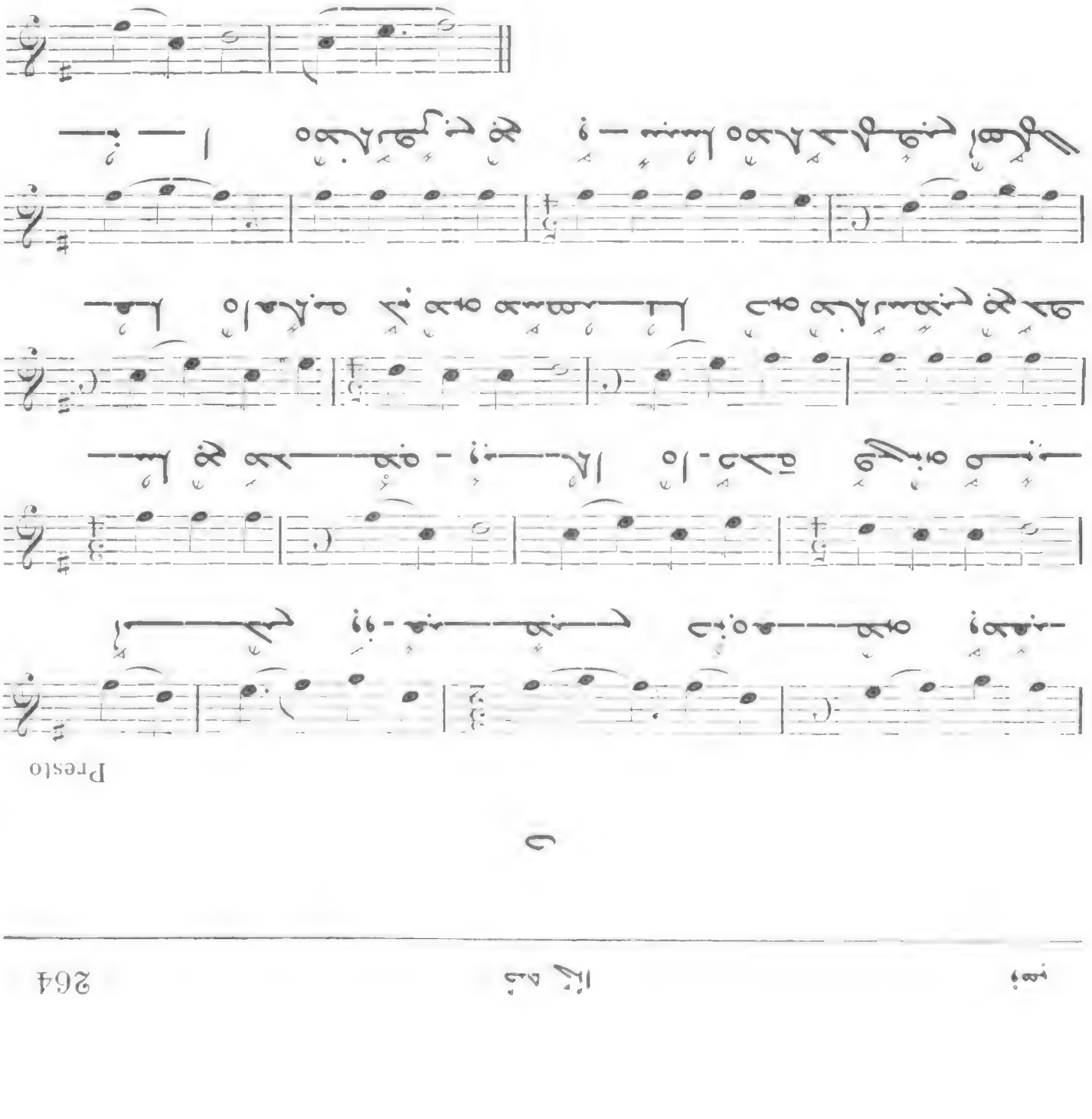

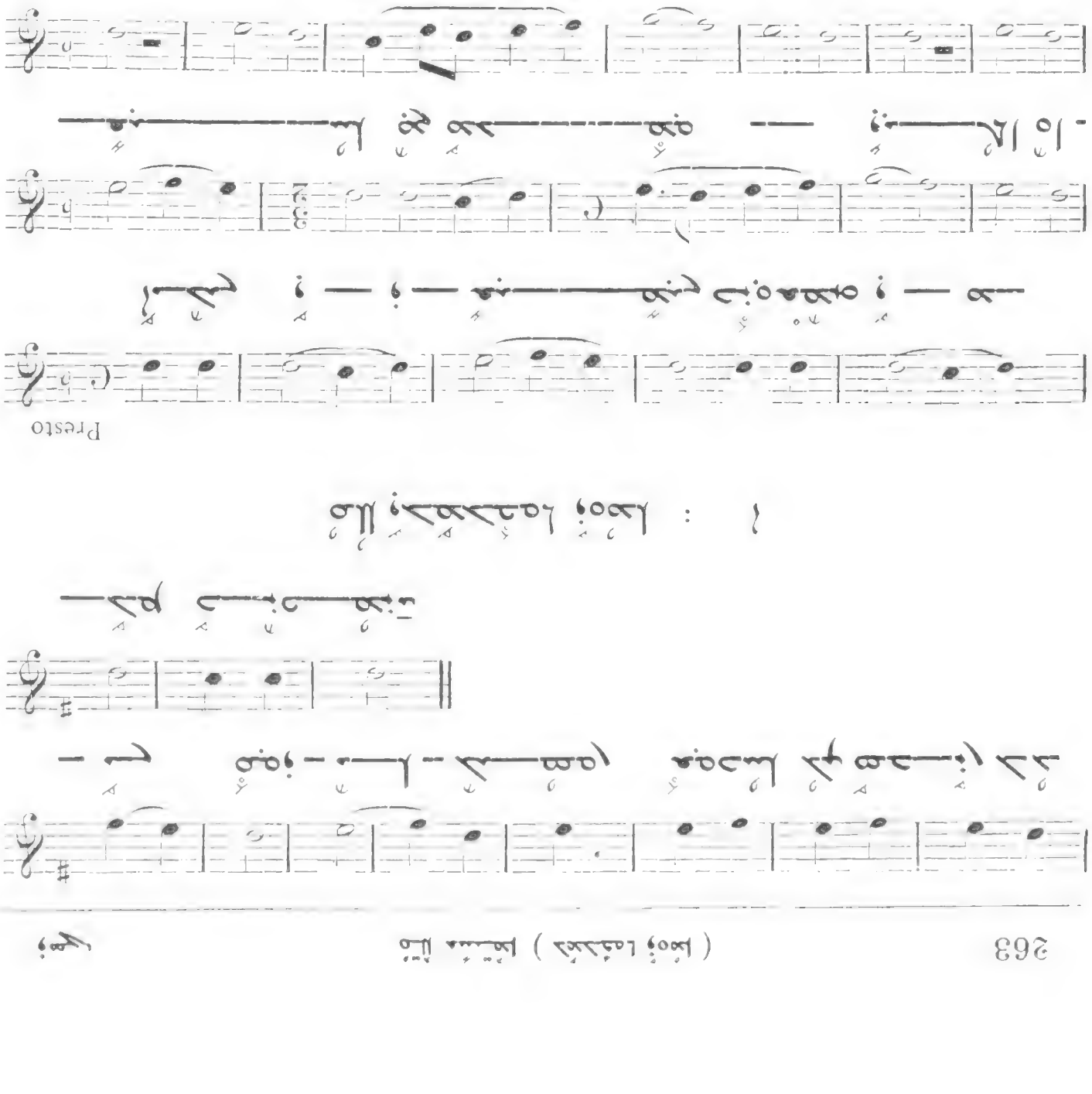

Presto

374 : أ مُثَلَّثٌ مُتَطَابِقُ الضِّلَعَيْنِ

373

Allegro molto

VIII

Ter

372

I

Allegro

VII

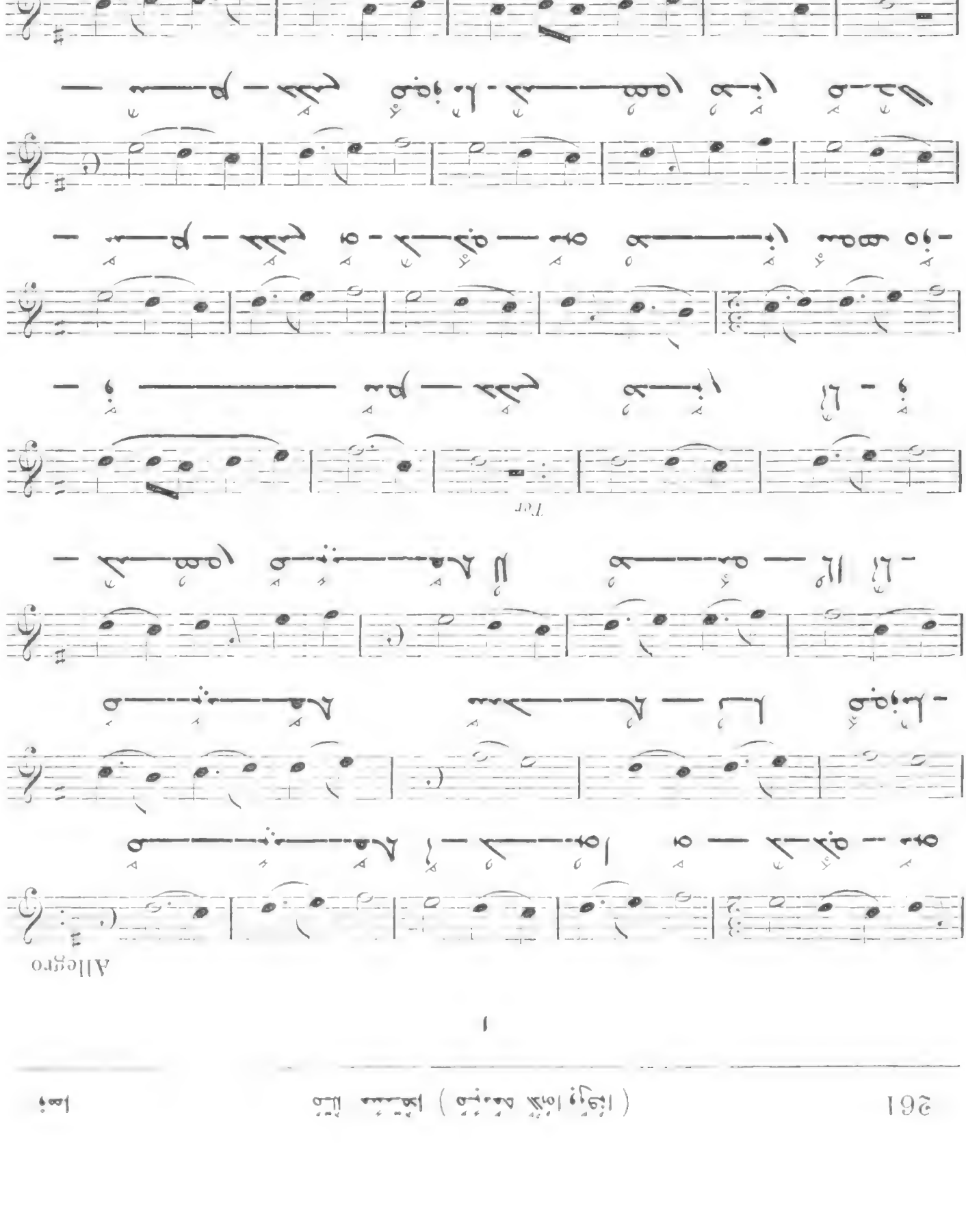

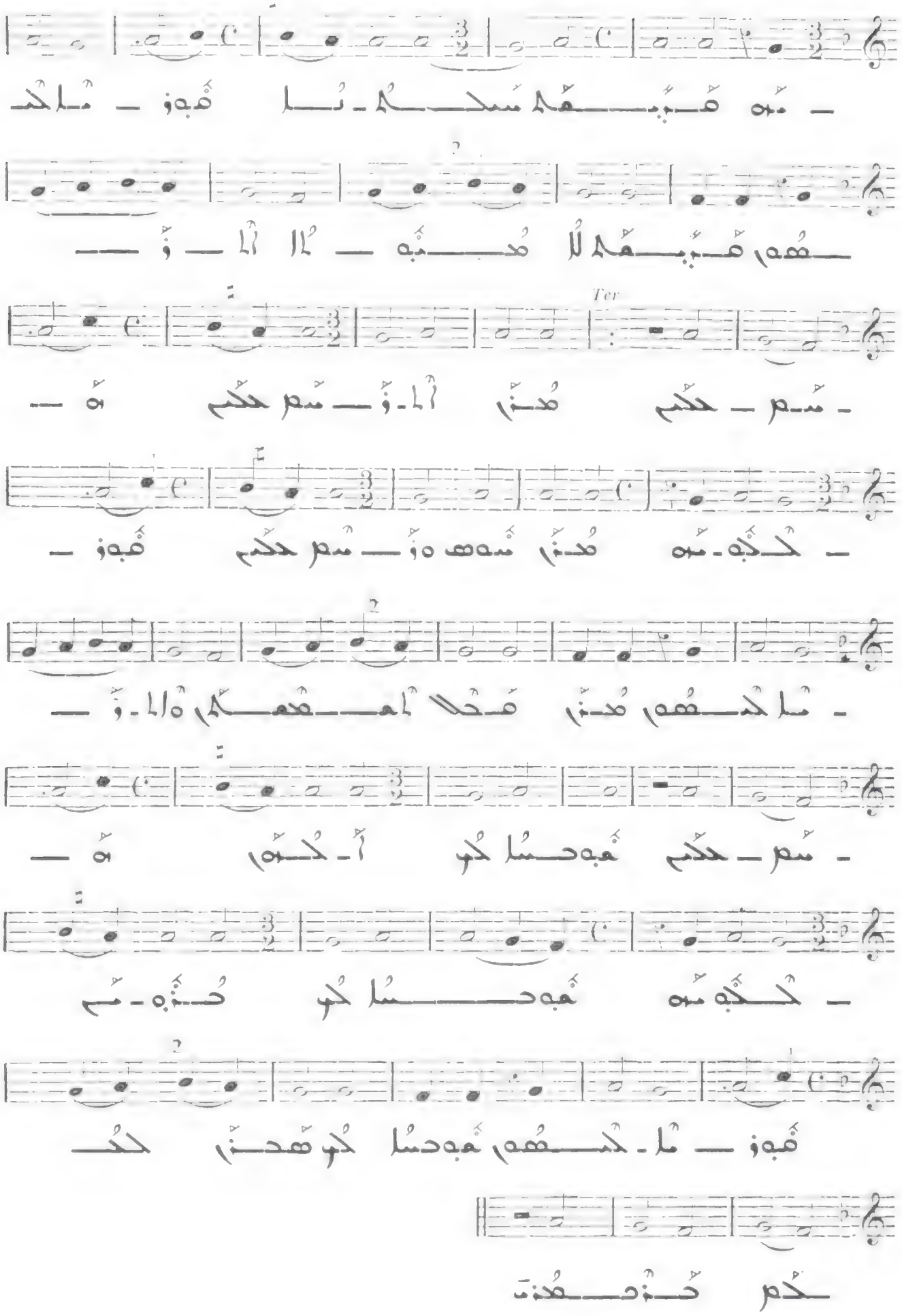

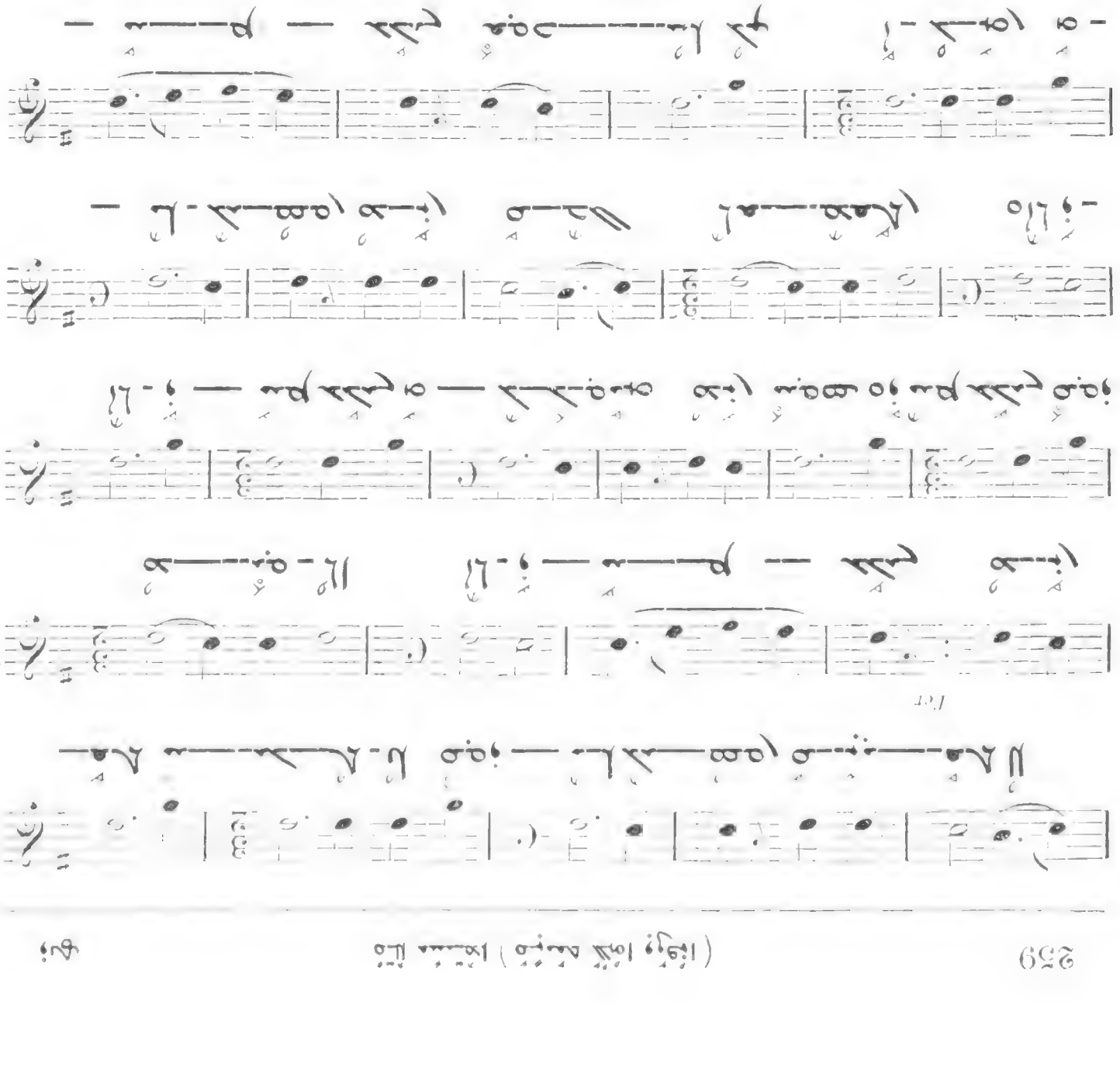
מלך מלכי המלכים הקדוש ברוך הוא
Allegro molto
VI

369

Allegretto

IV

370

All. molto

V

368

Allegro moderato

III

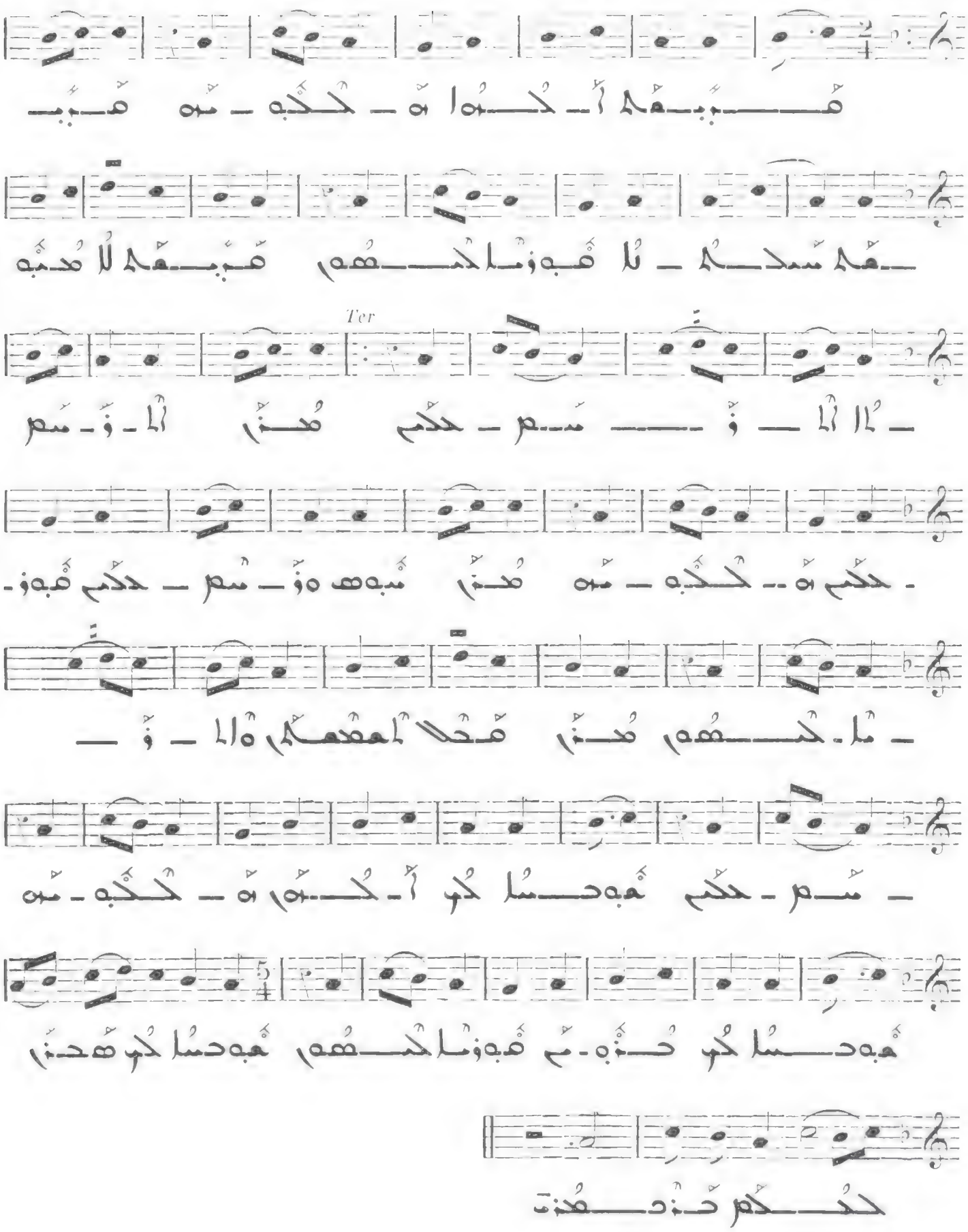

II

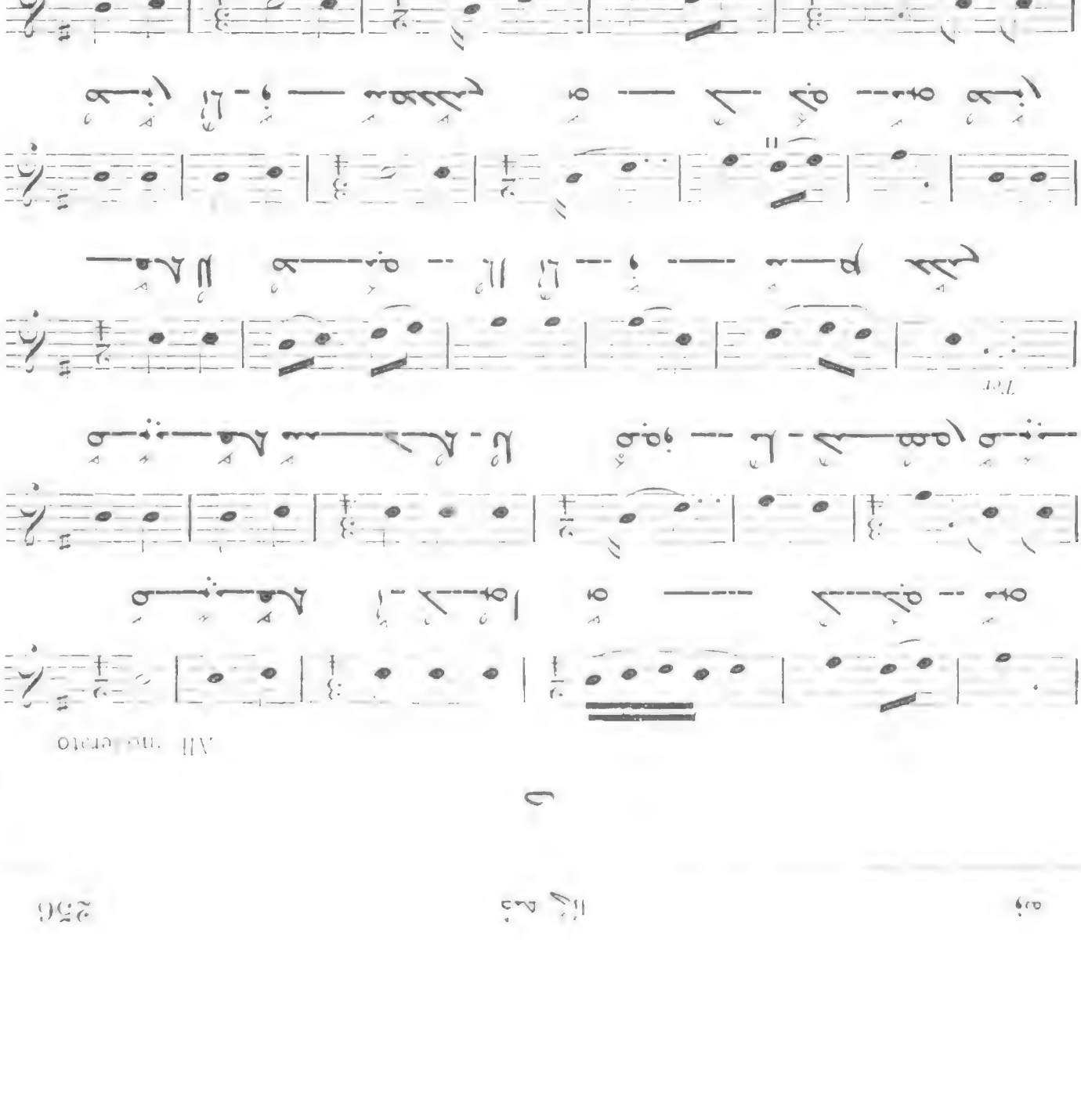

(اهتمامًا بهم وبهذا وبمعتقدًا لا فعمحكمًا فيه)

366

Allegreto

I

Ter

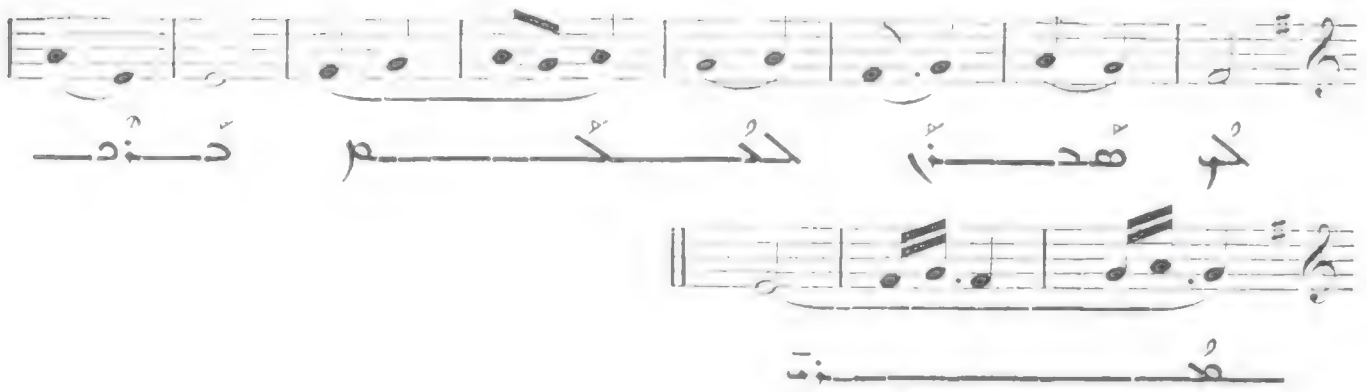

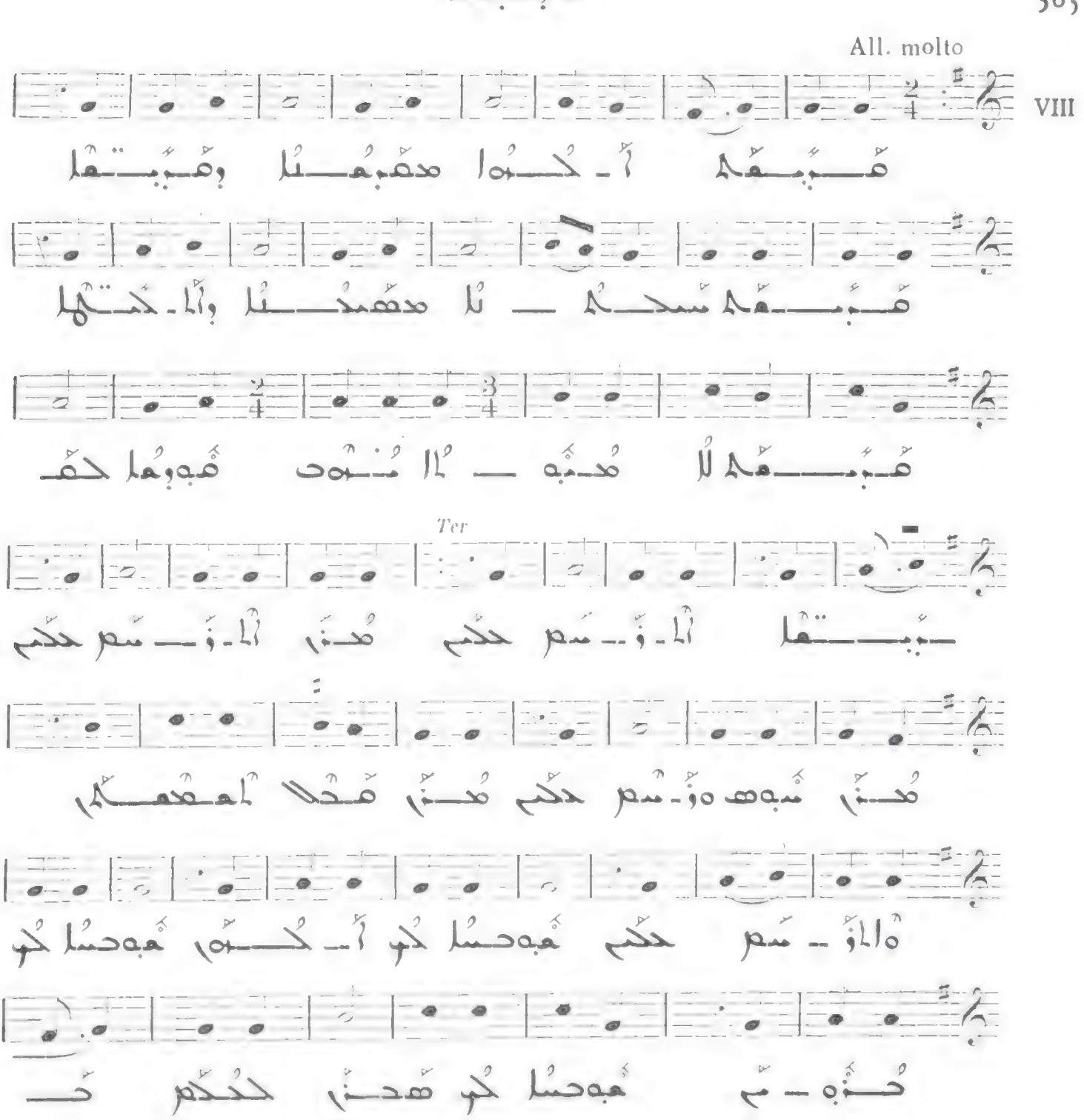
365
All. molto
VIII
Ter

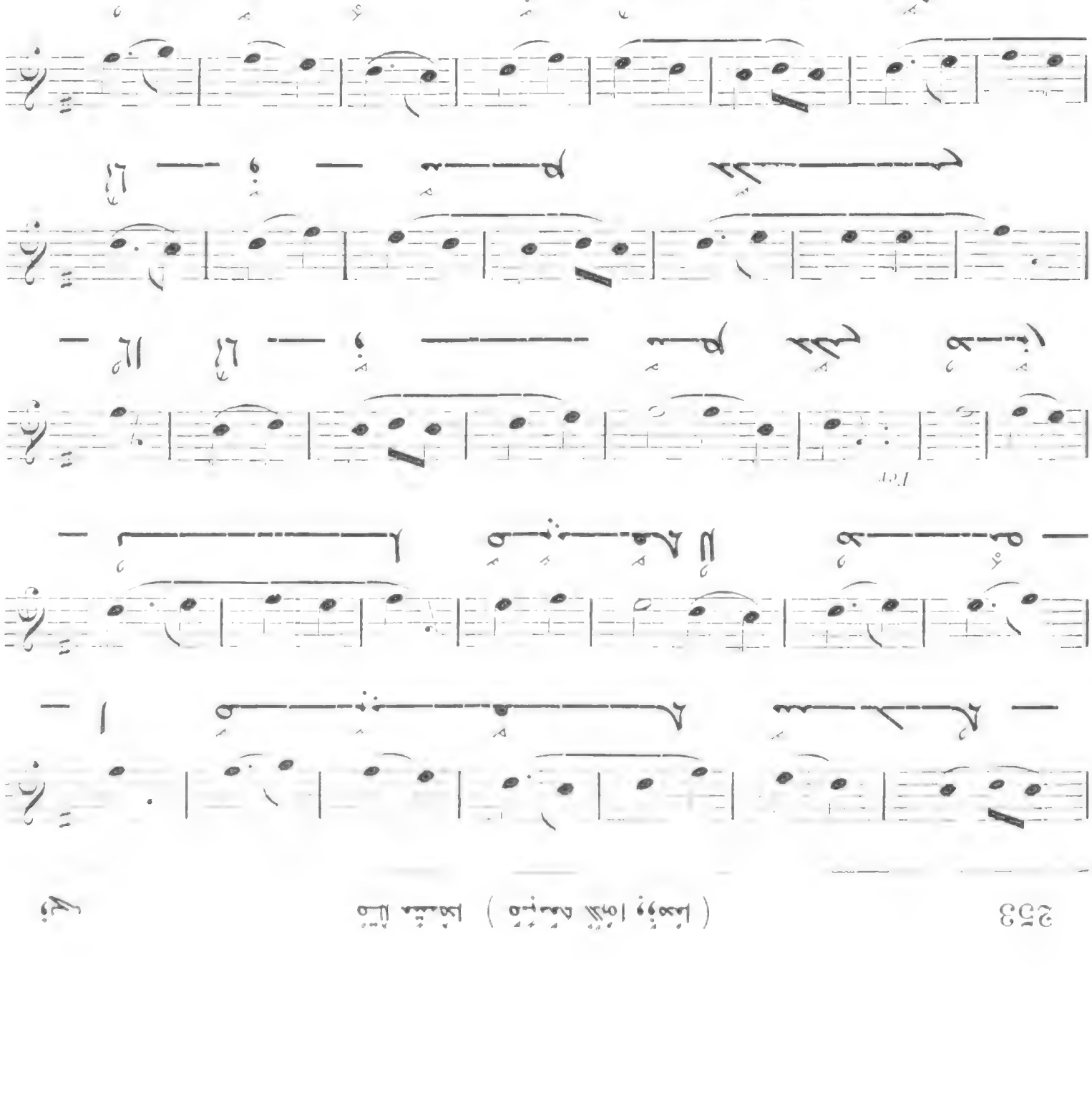

363

Allegro

VI

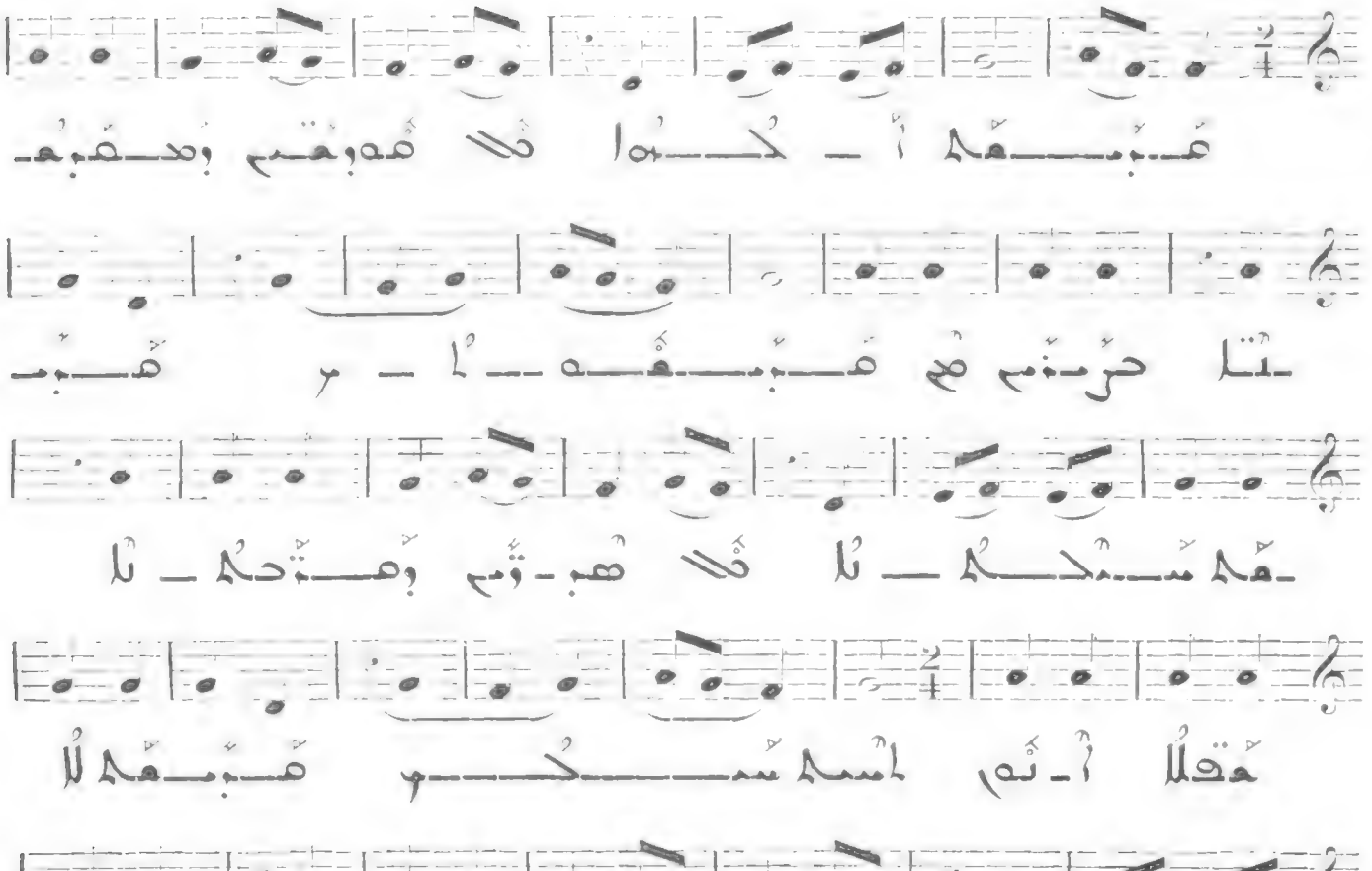

364

All. molto

VII

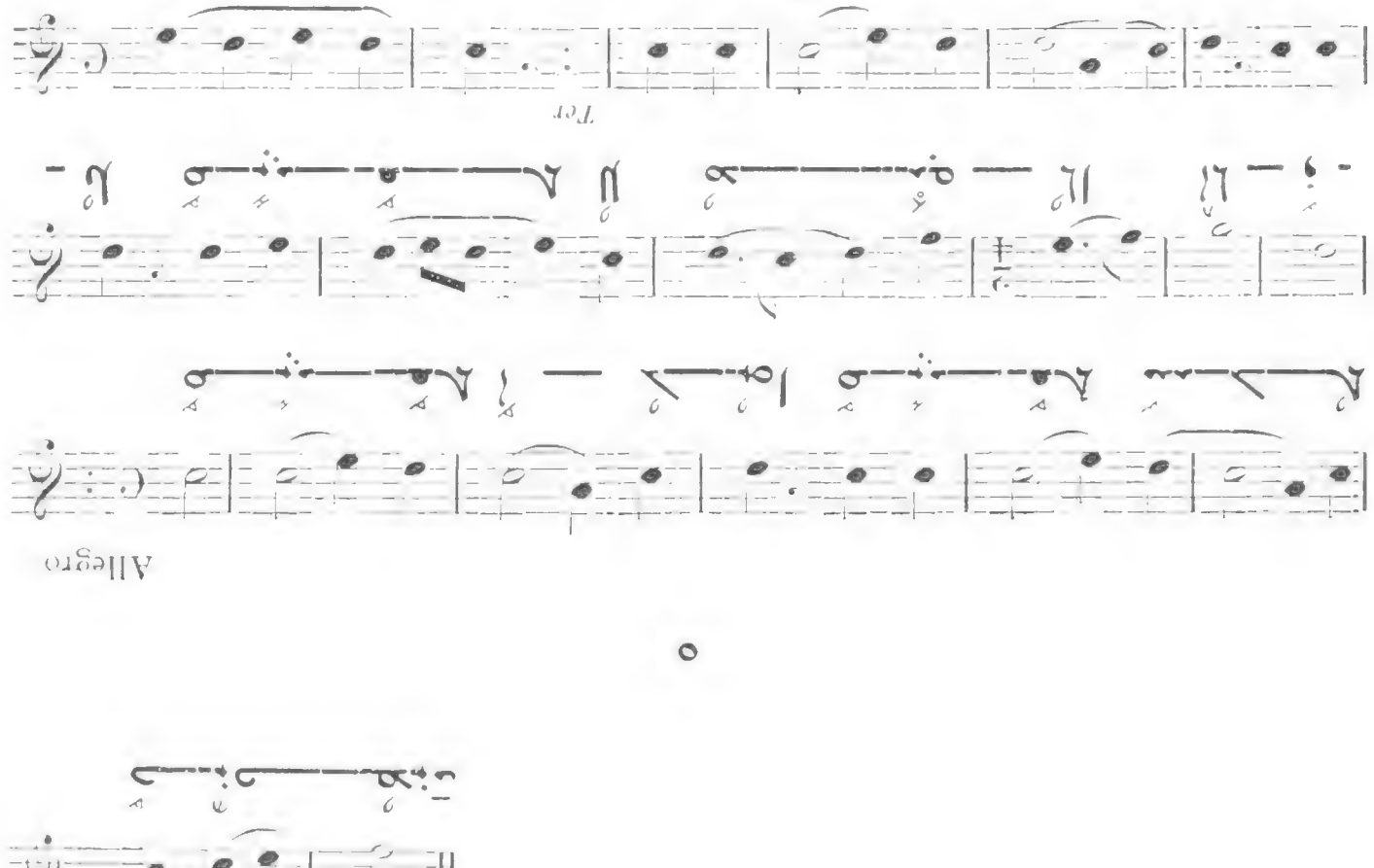

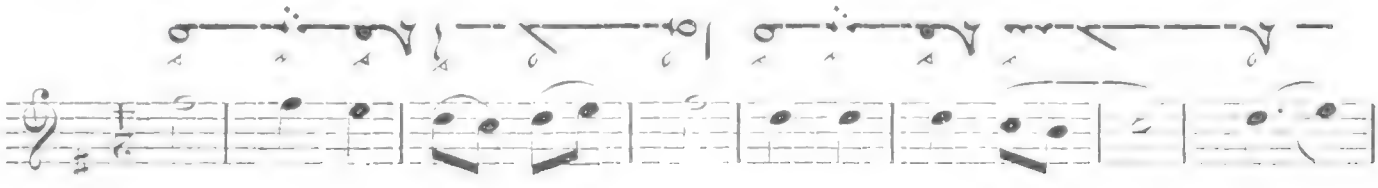

All. moderato

IV

359

Allegro moderato

III

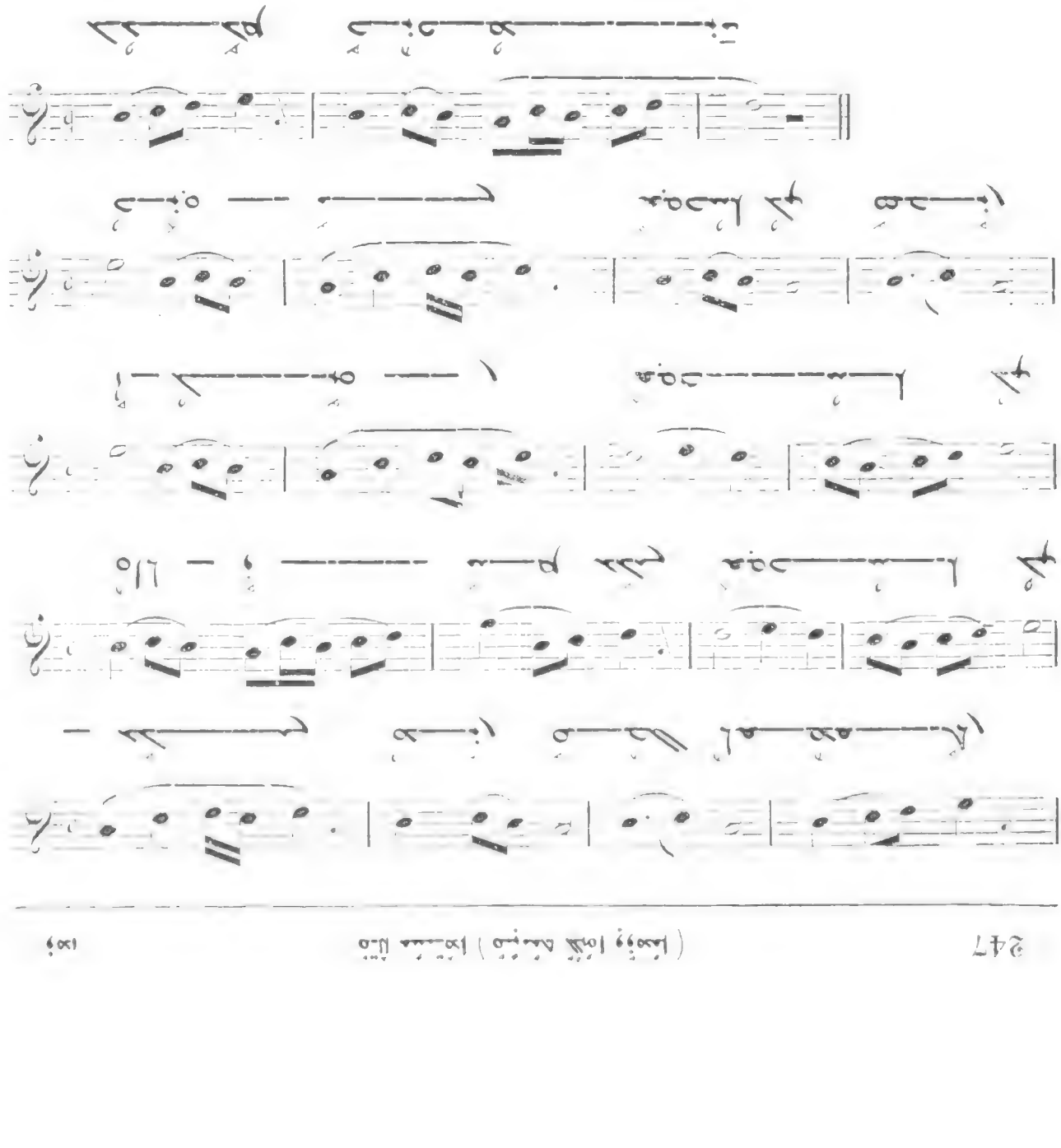

Allegro

II

Allegro moderato

337

س

355

Presto

VIII

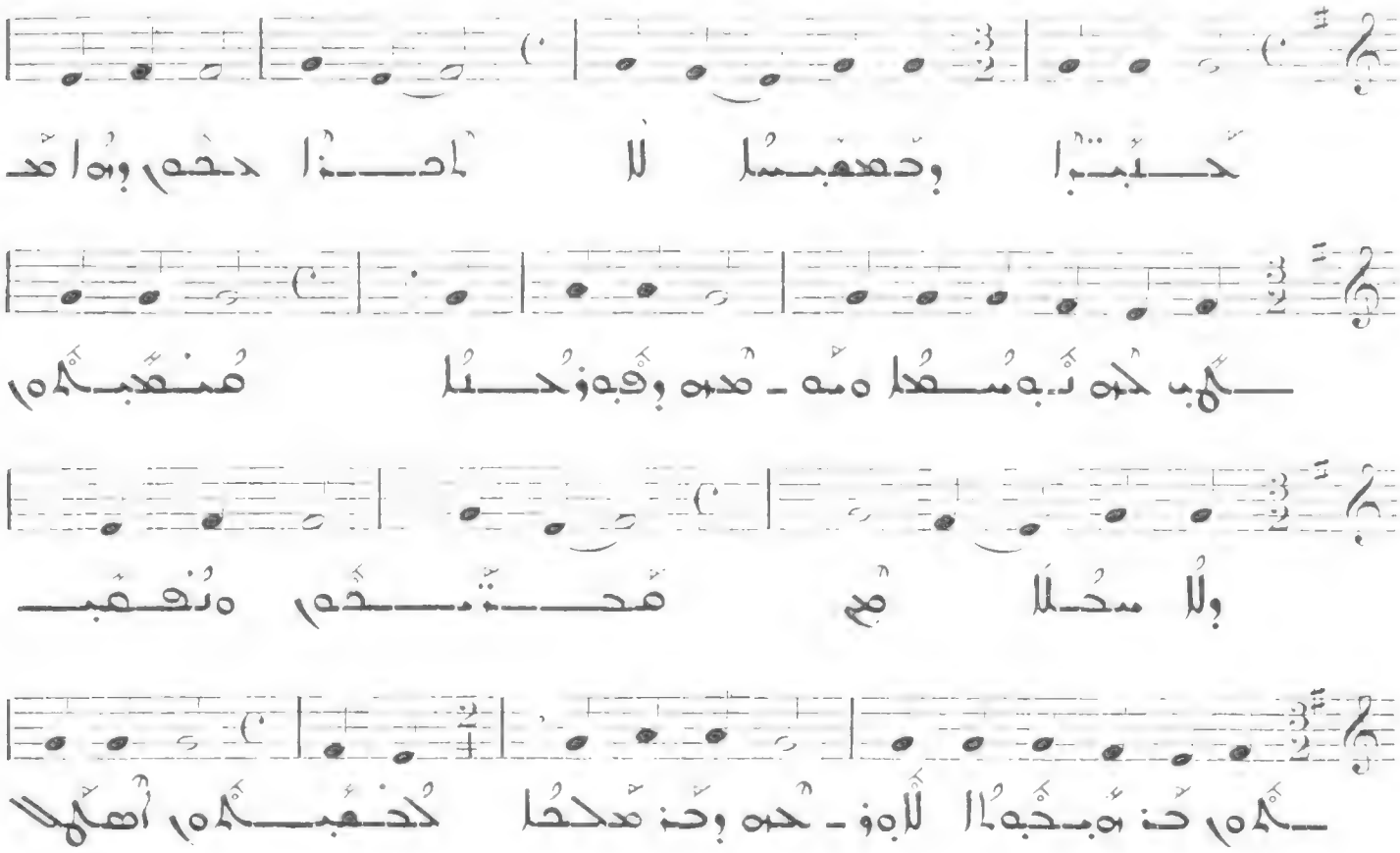

356

Presto

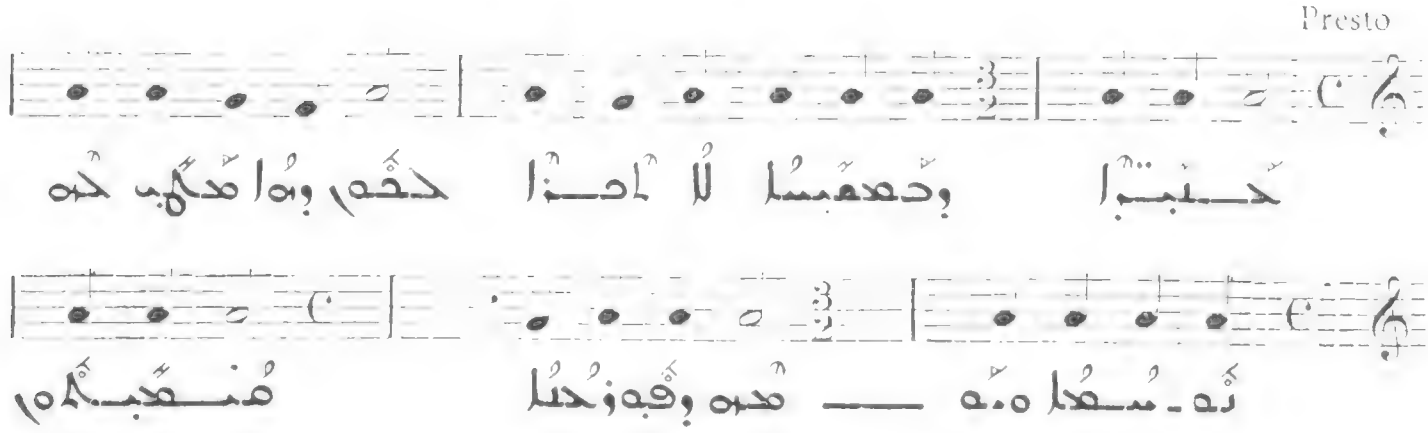

1 354

All. molto

VII

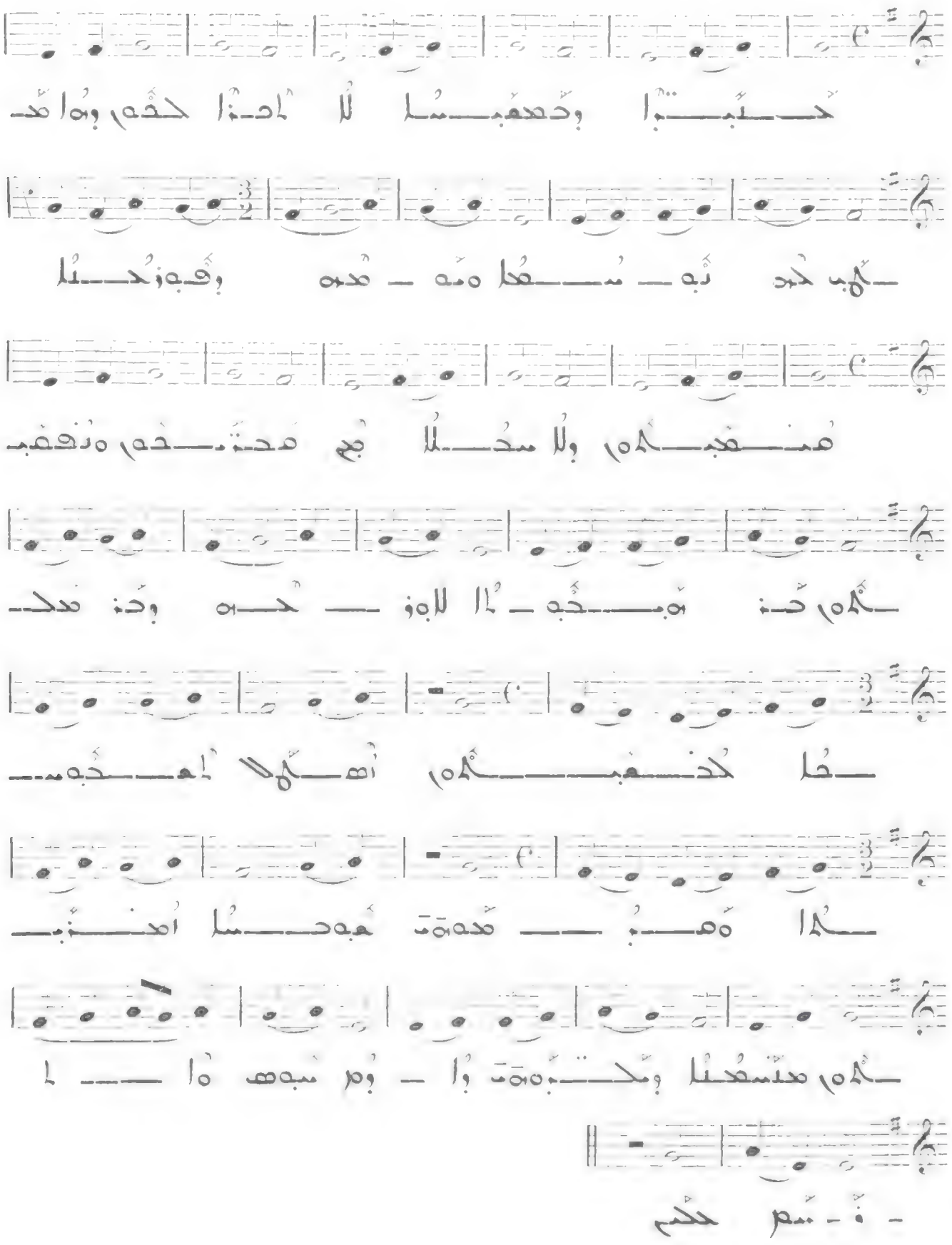

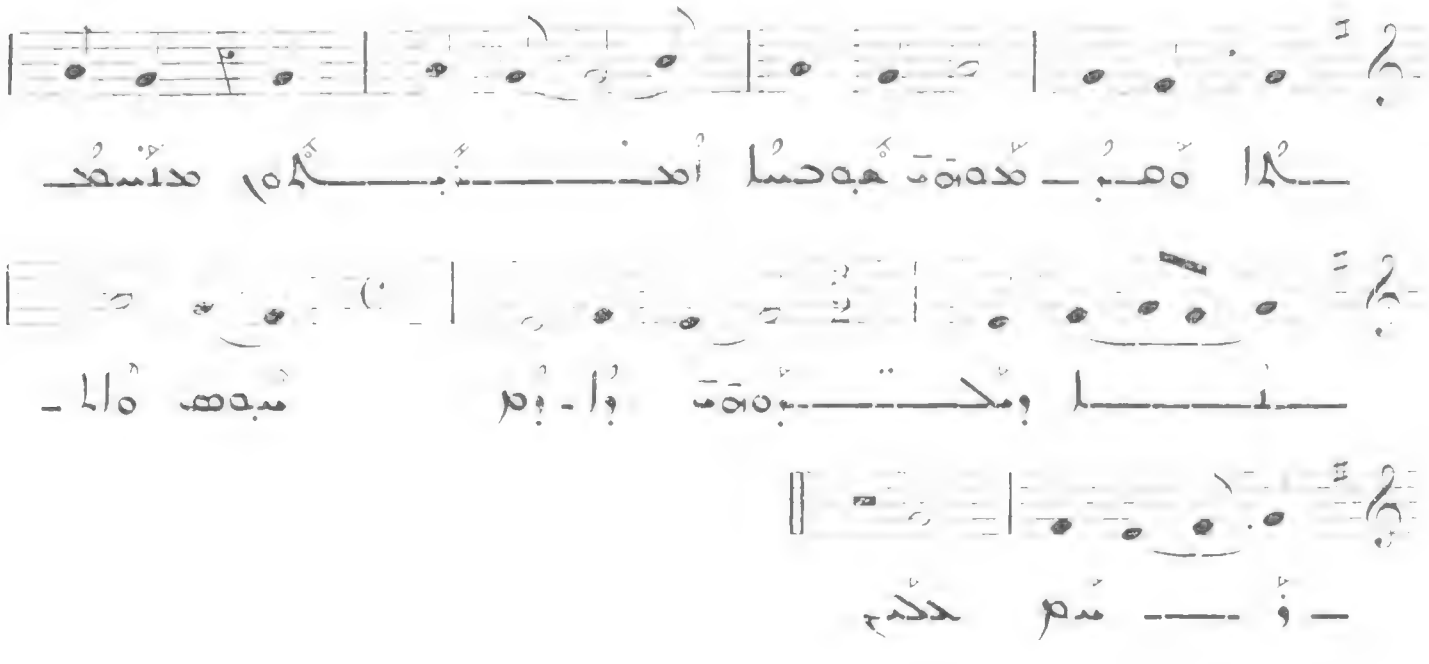

353

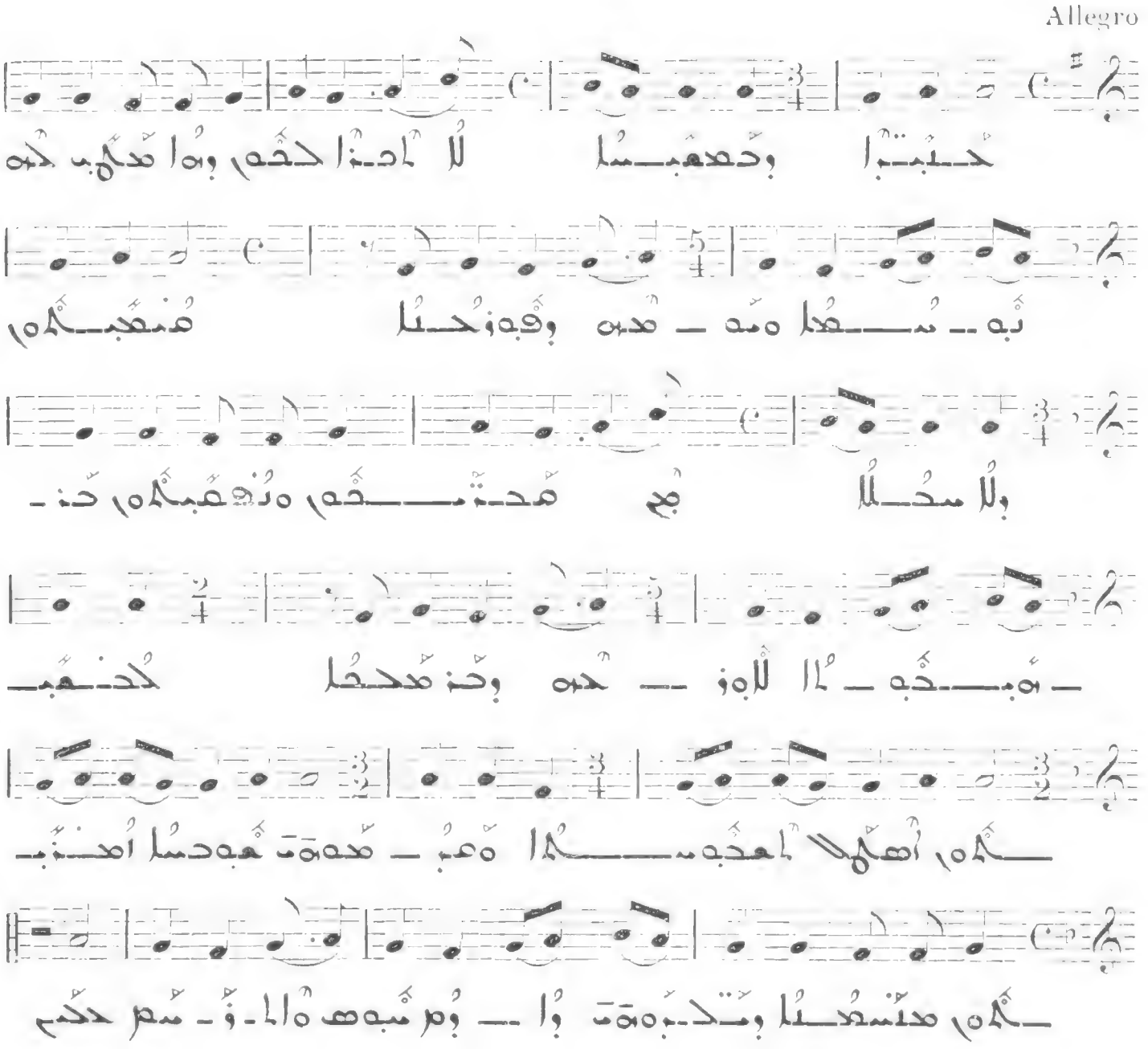

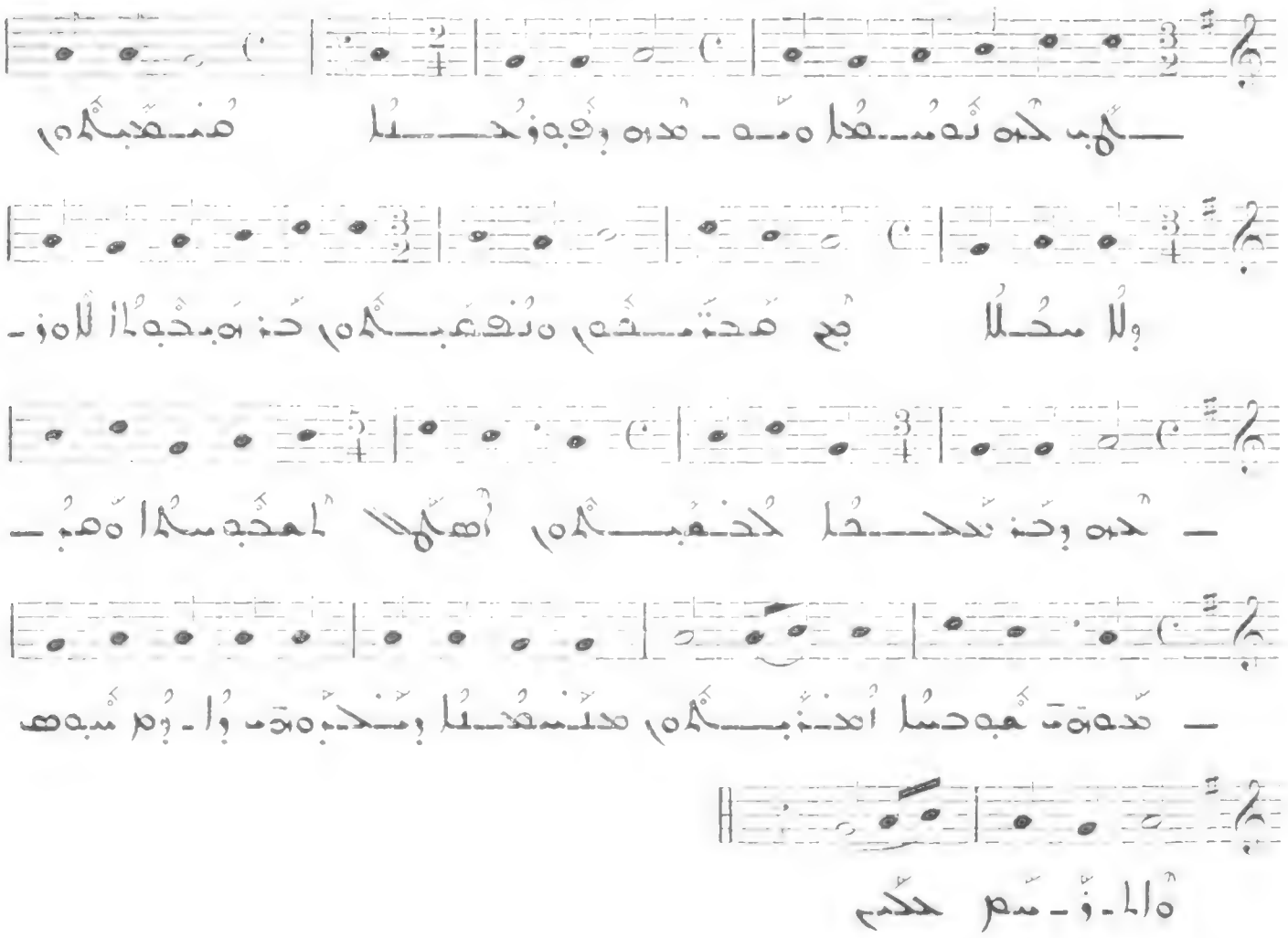

Allegro

V

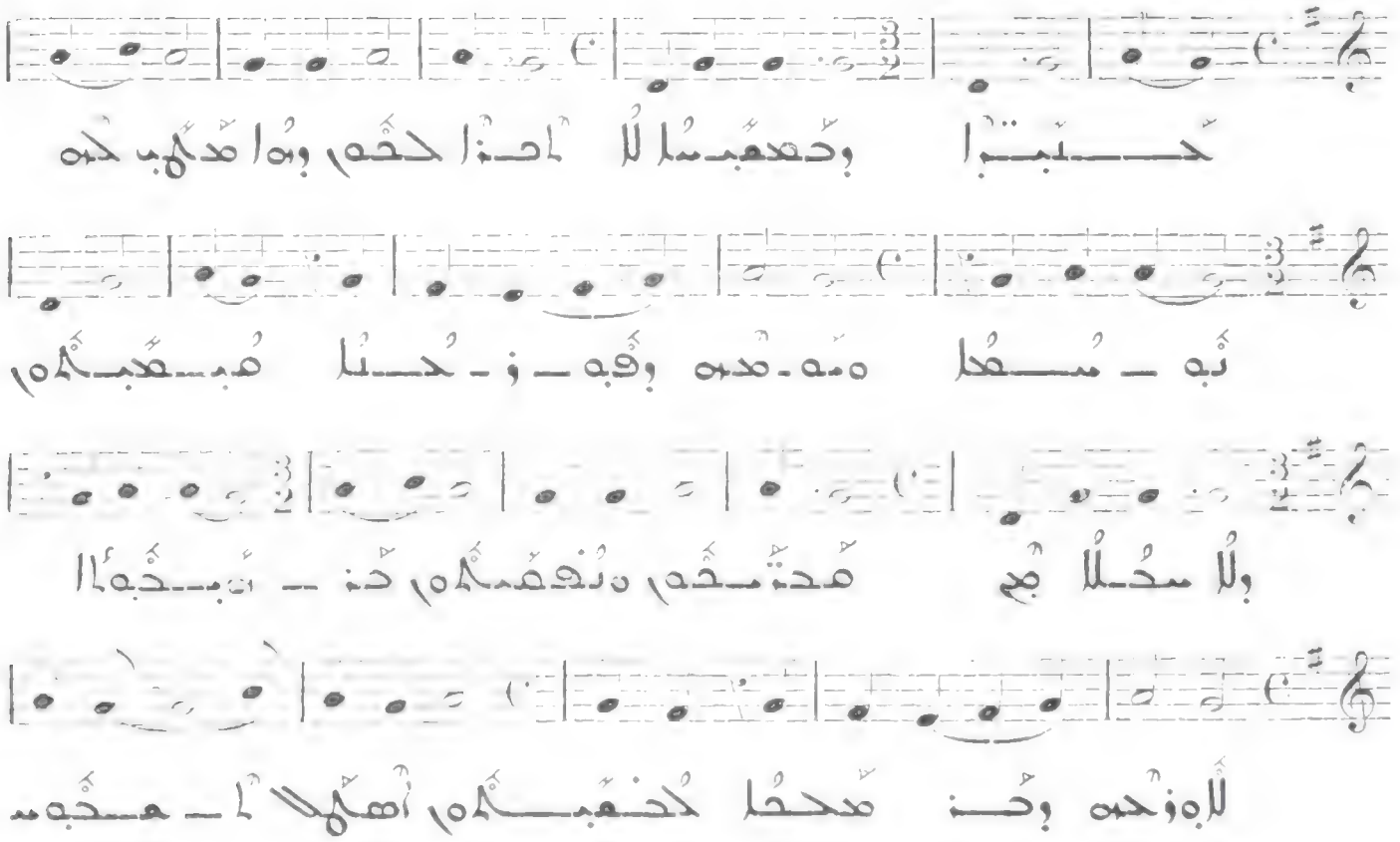

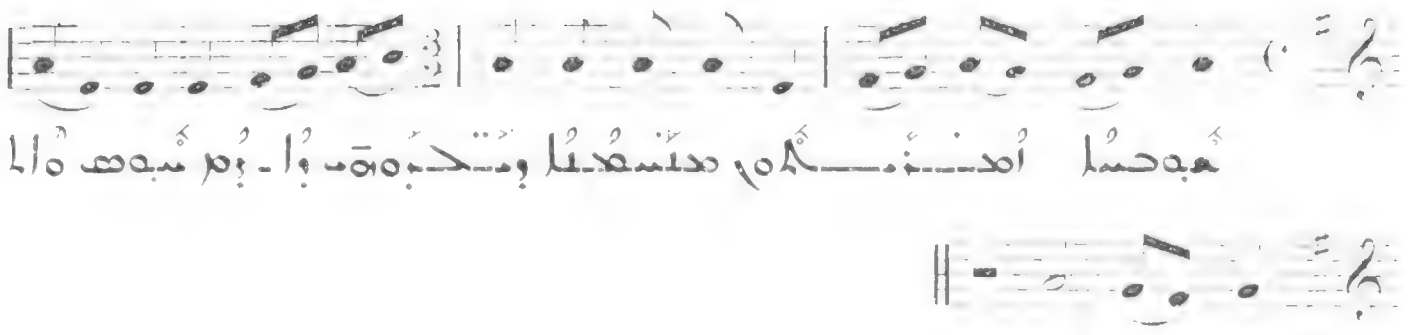

350

Allegro moderato

III

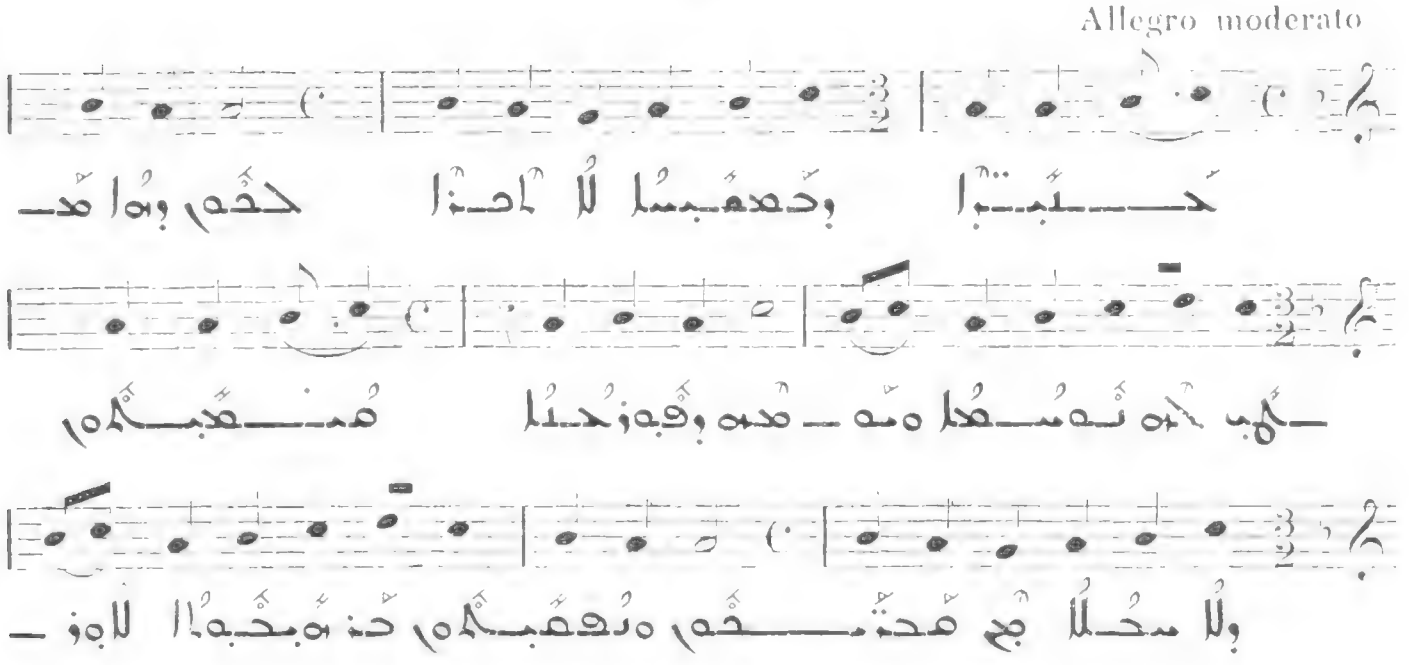

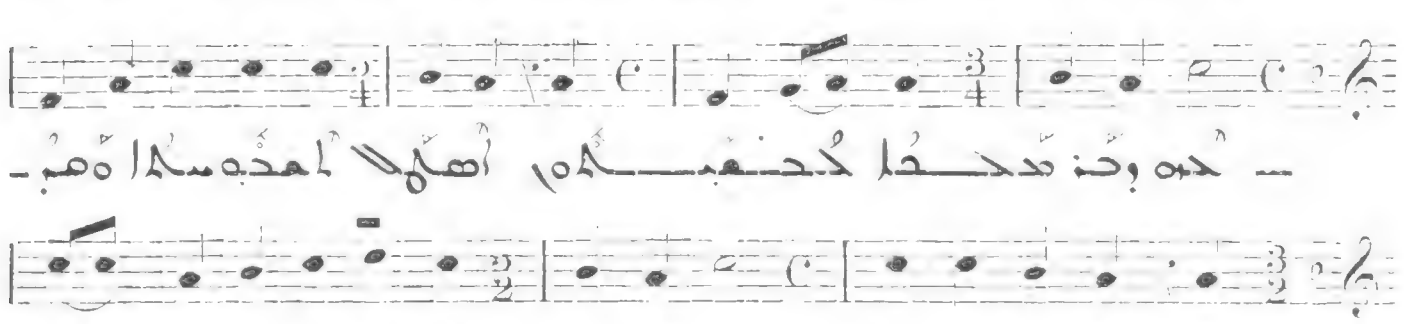

351

Allegro

IV

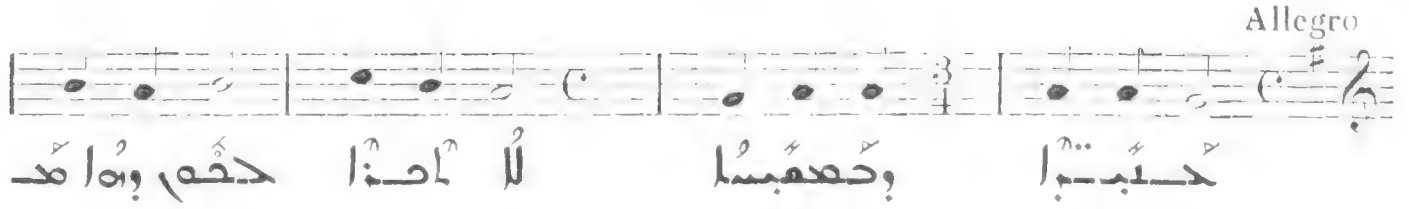

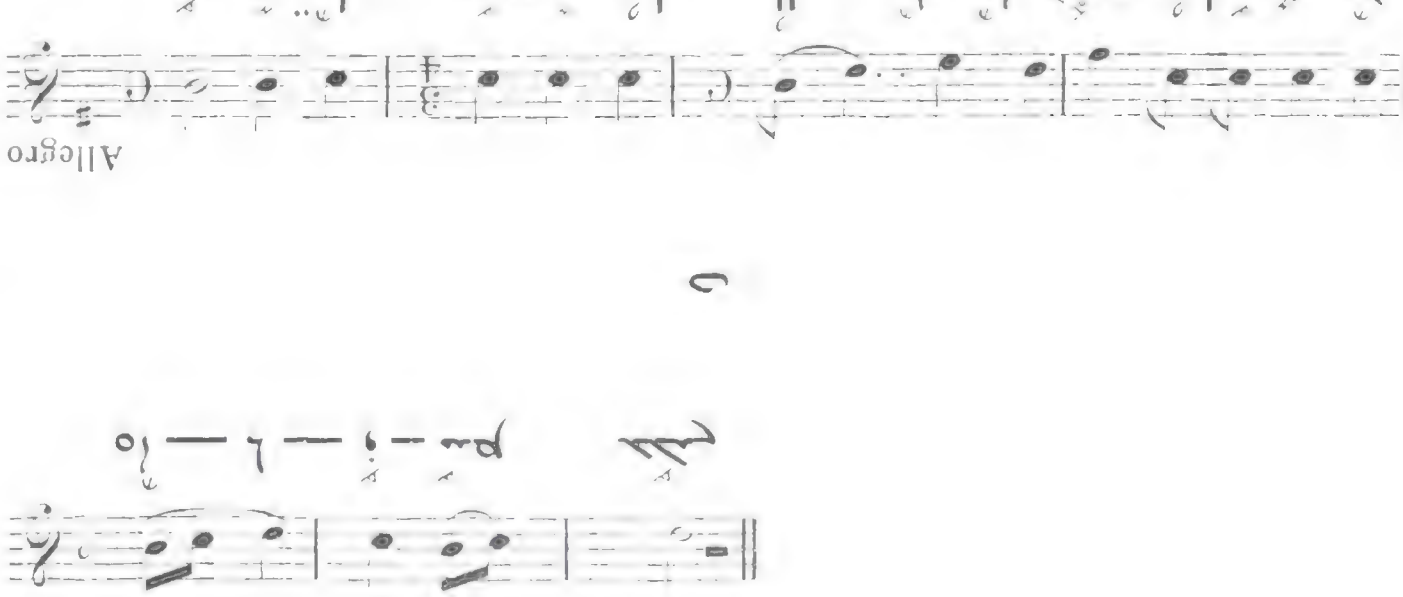

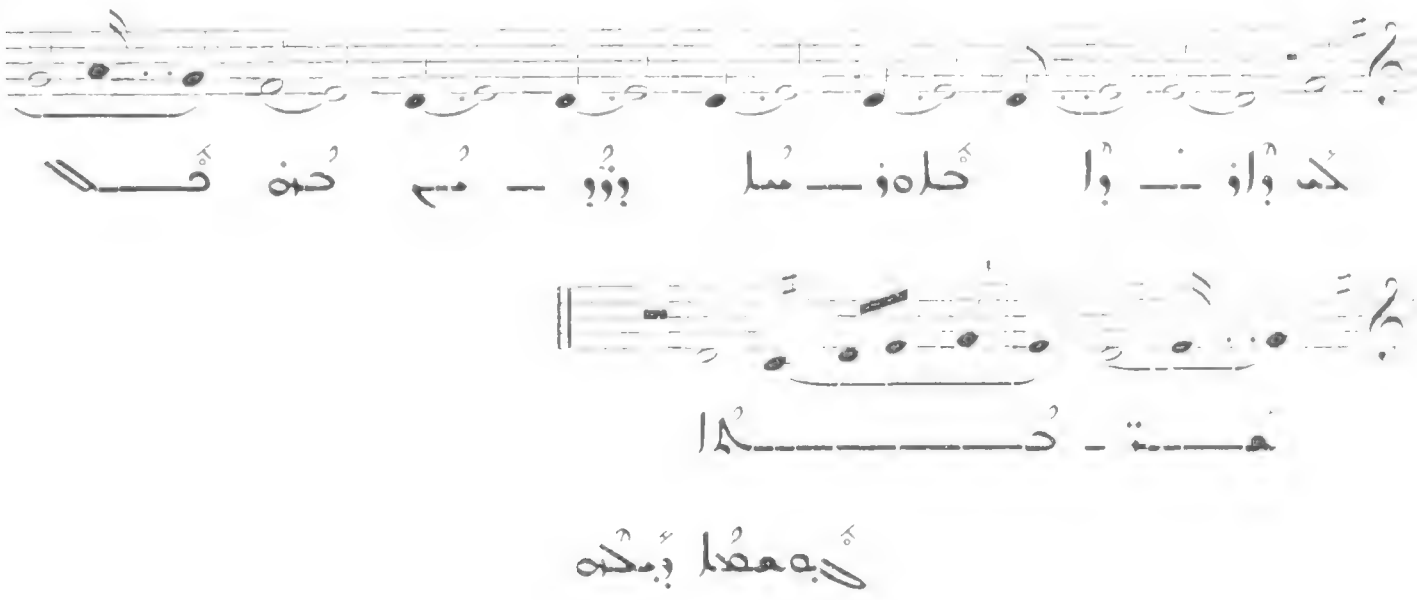

347

Presto

III

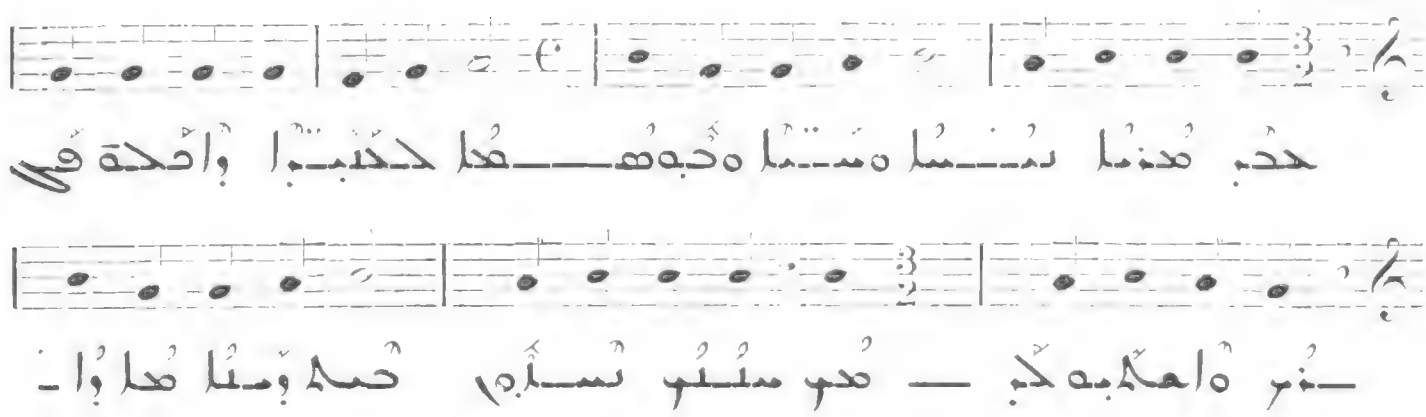

348

Allegro

I

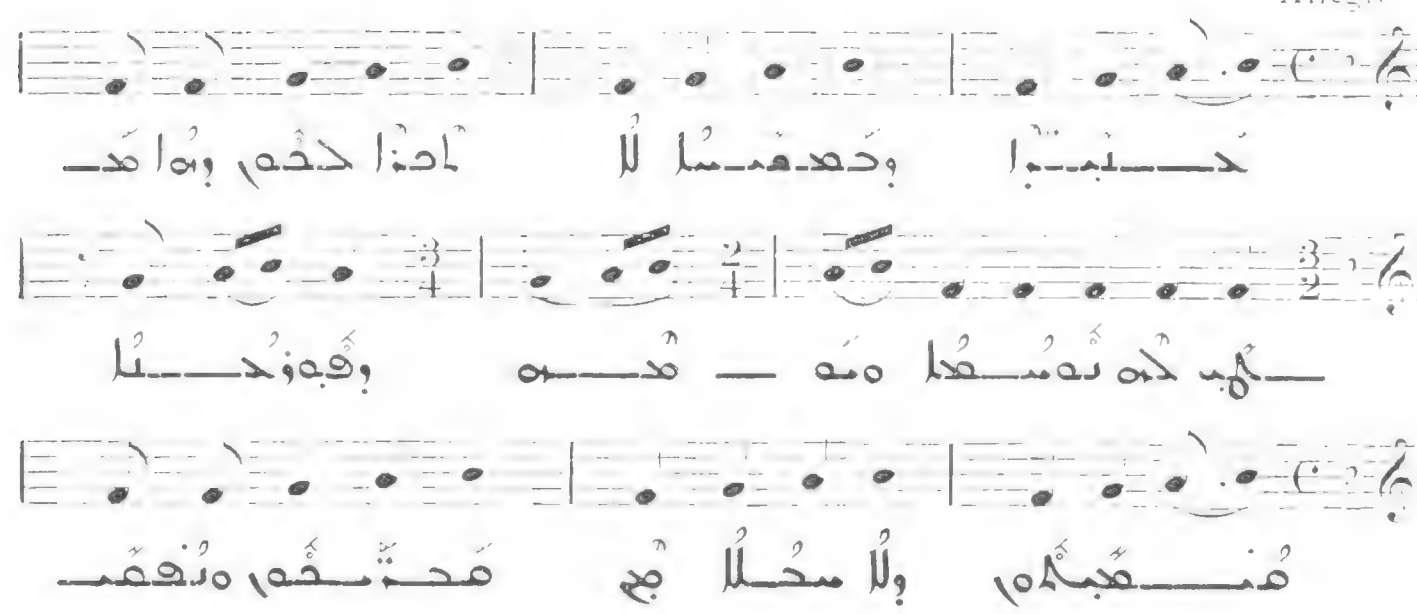

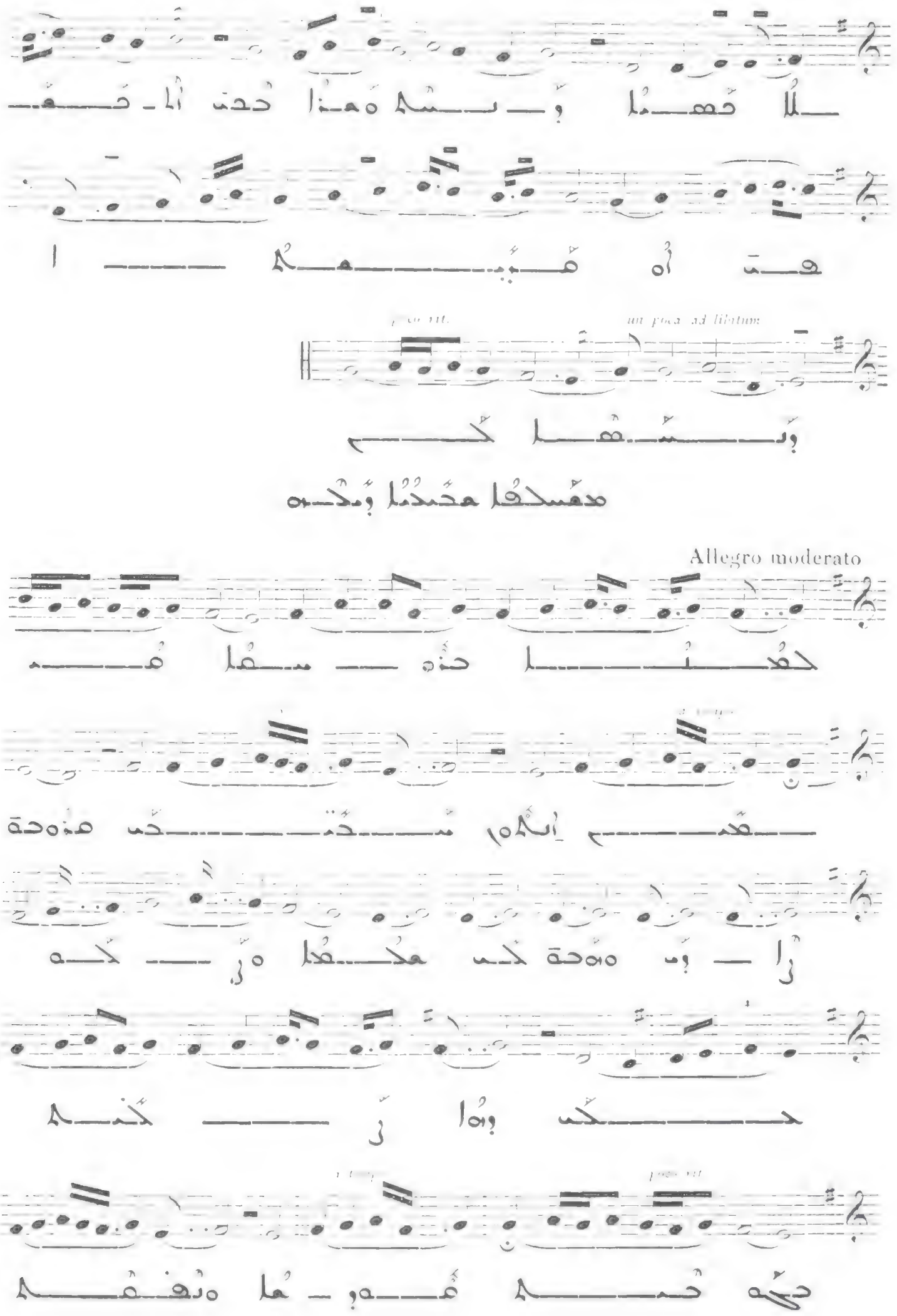
346
Allegro moderato

237 (ﻲﻧﺎﺜﻟا ﺪﻠﺠﻤﻟا) ﺔﻴﻠﻴﺼﻔﺘﻟا ﺔﻴﻨﻘﻟا ﺔﻴﻠﻤﻌ

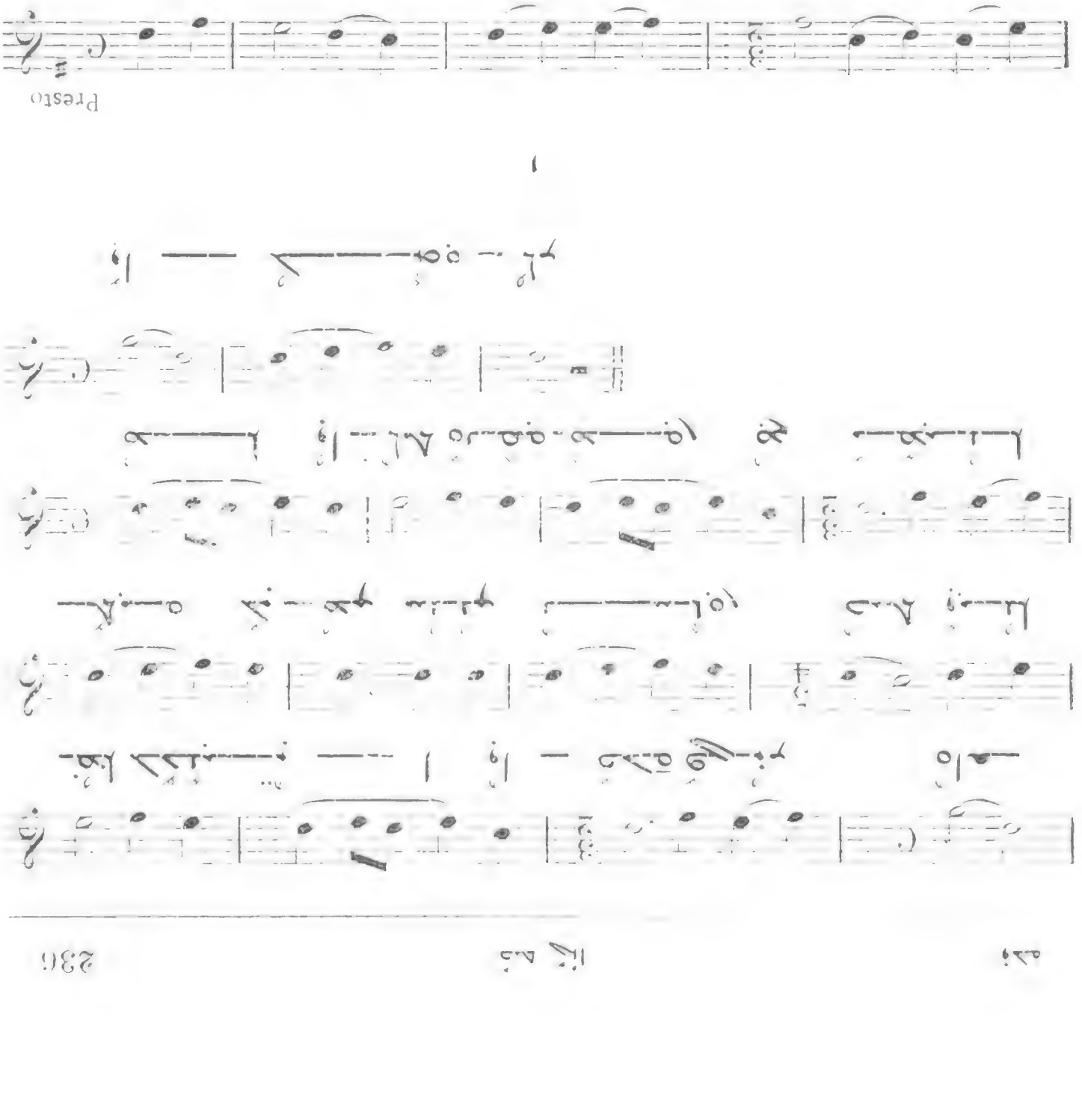
Presto
V

340

Allegro

IV

341

Presto

V

342

Presto

VI

338

Allegro

II

339

Presto

III

Presto

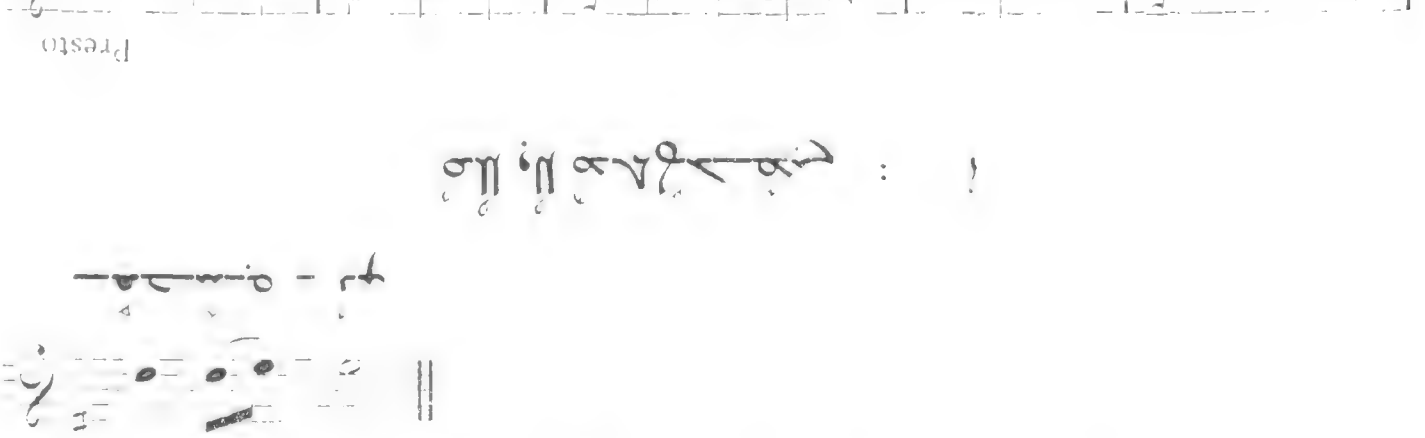

334

Allegro

VIII

335

Andantino

III

VIII

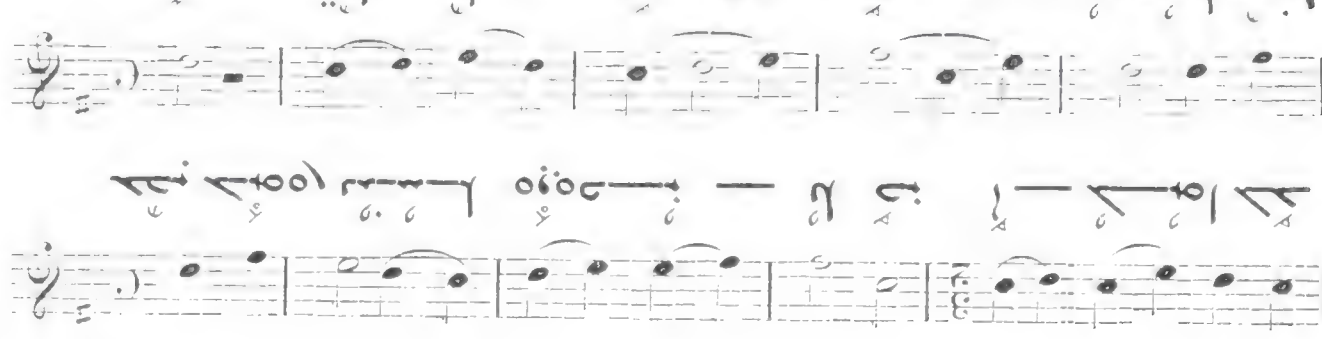

Presto

VII

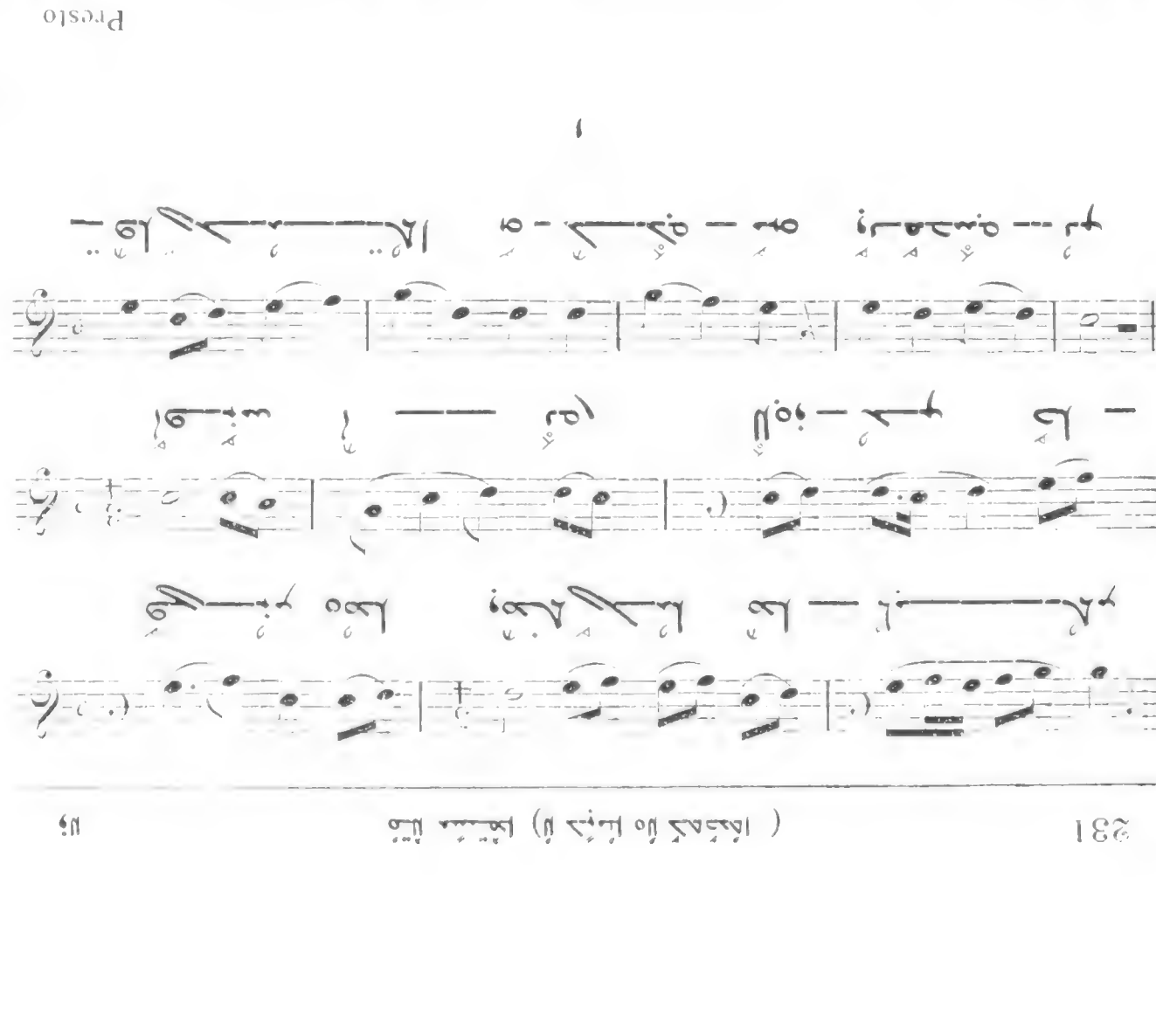

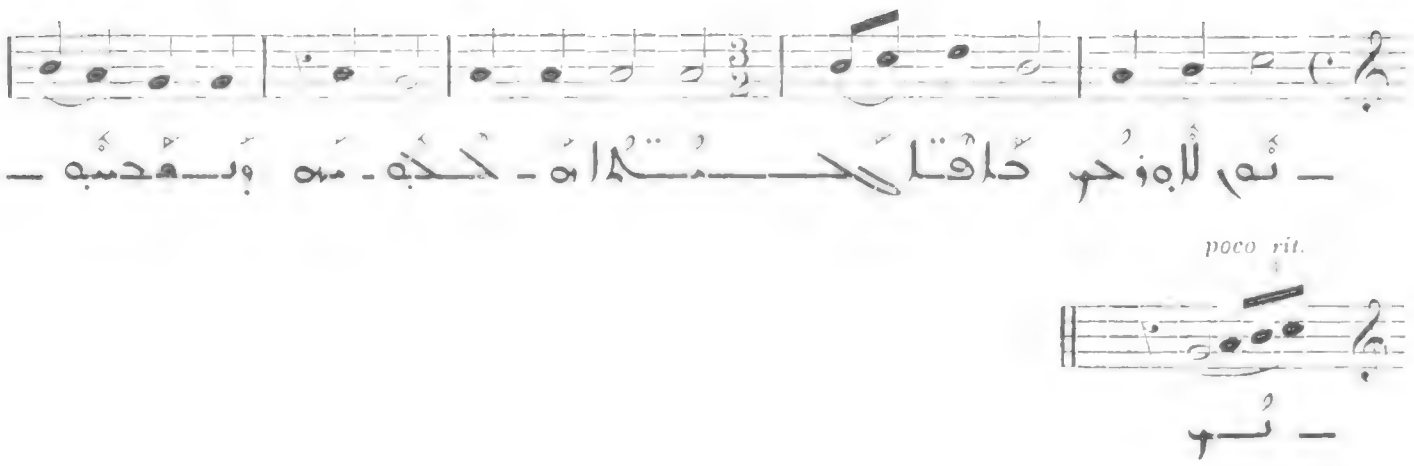

331

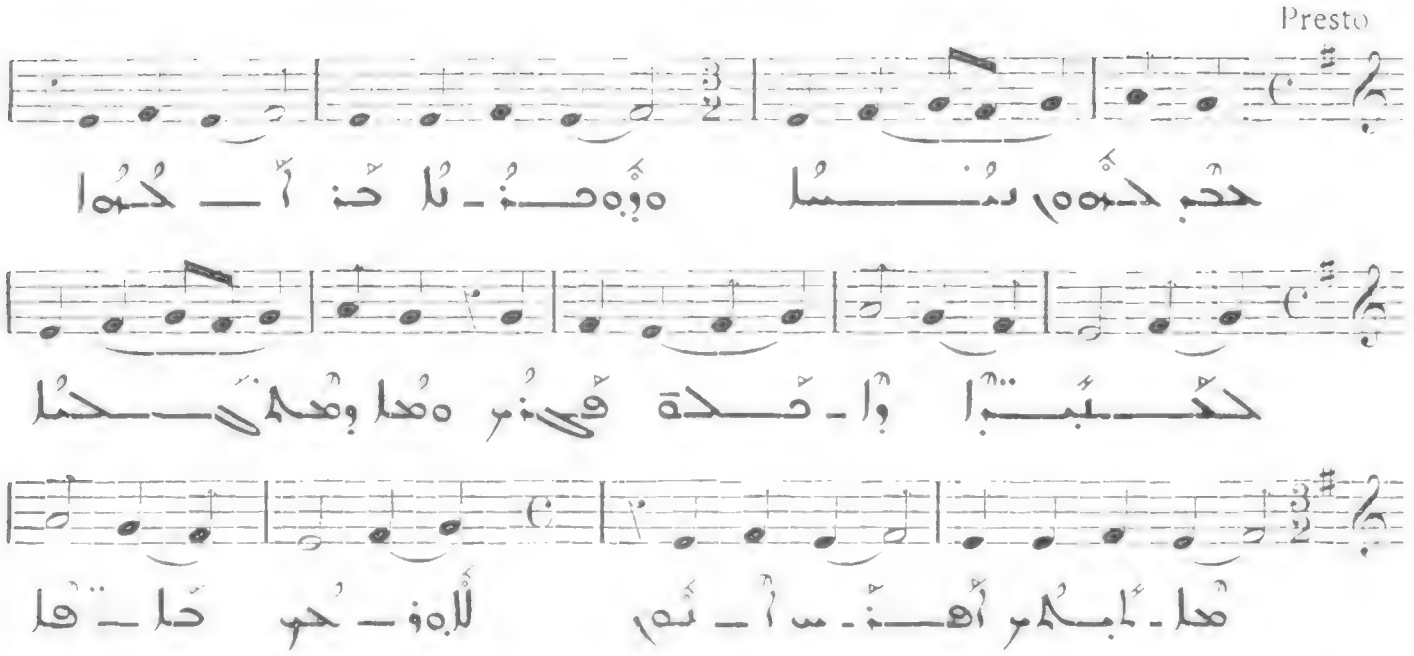

332

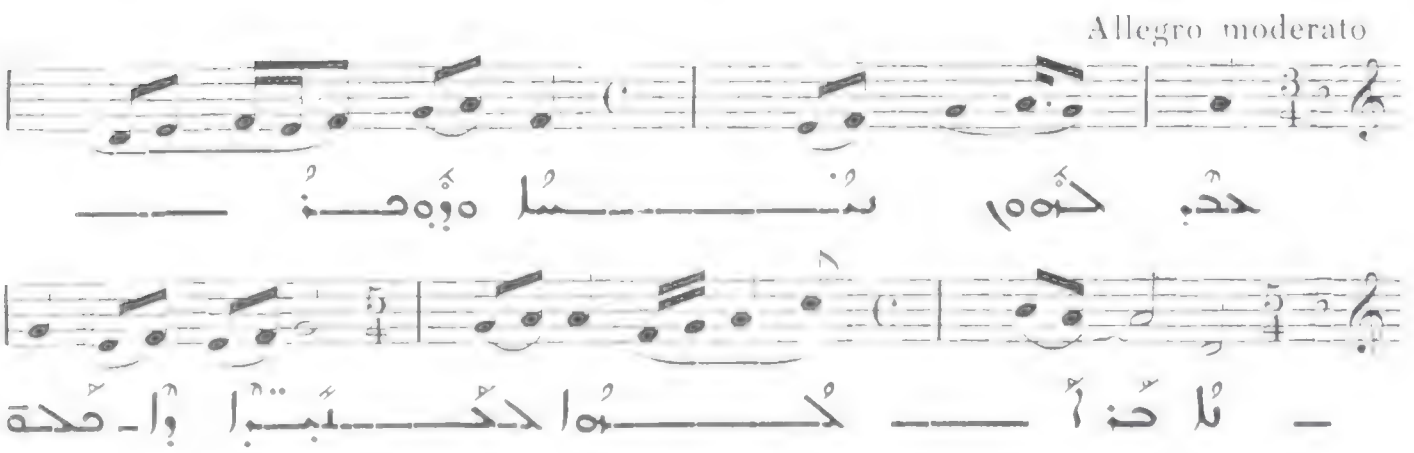

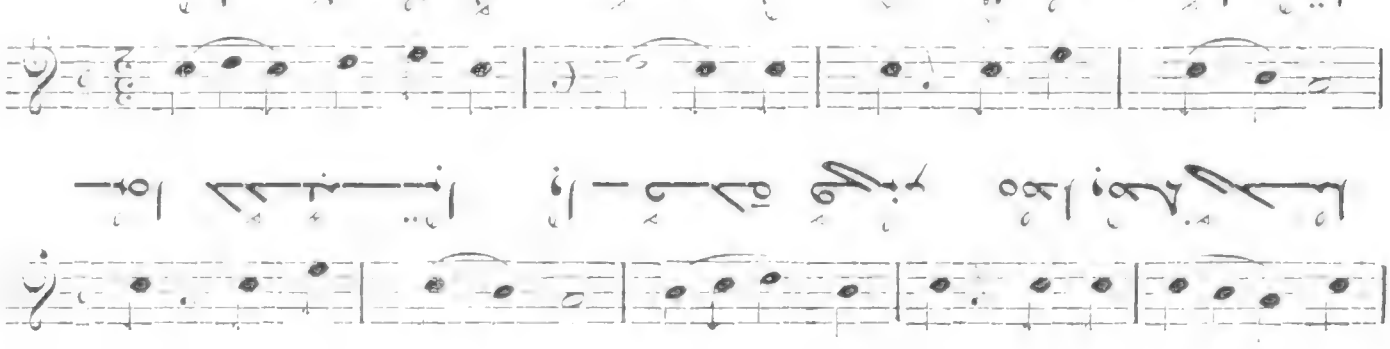

329

Presto

III

330

Presto

IV

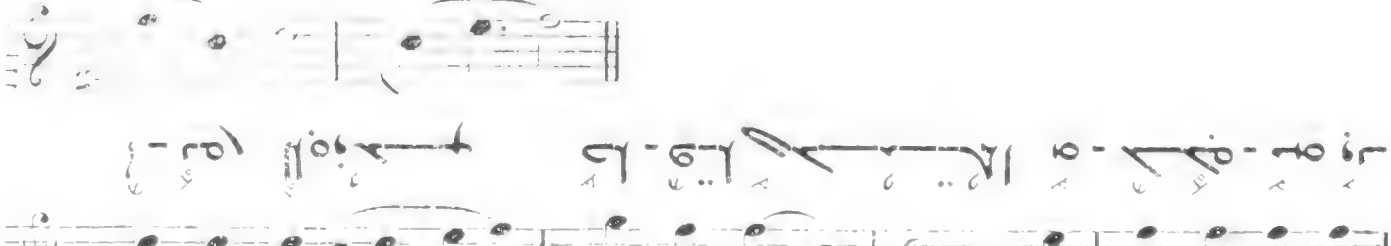

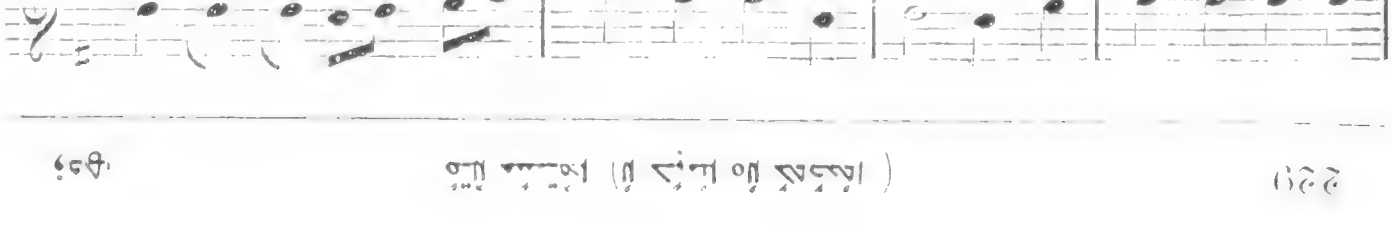

فعل‌های ماضی ساده و مضارع اخباری : ۱

۱۲۷

Presto

I

۱۲۸

All. molto

II

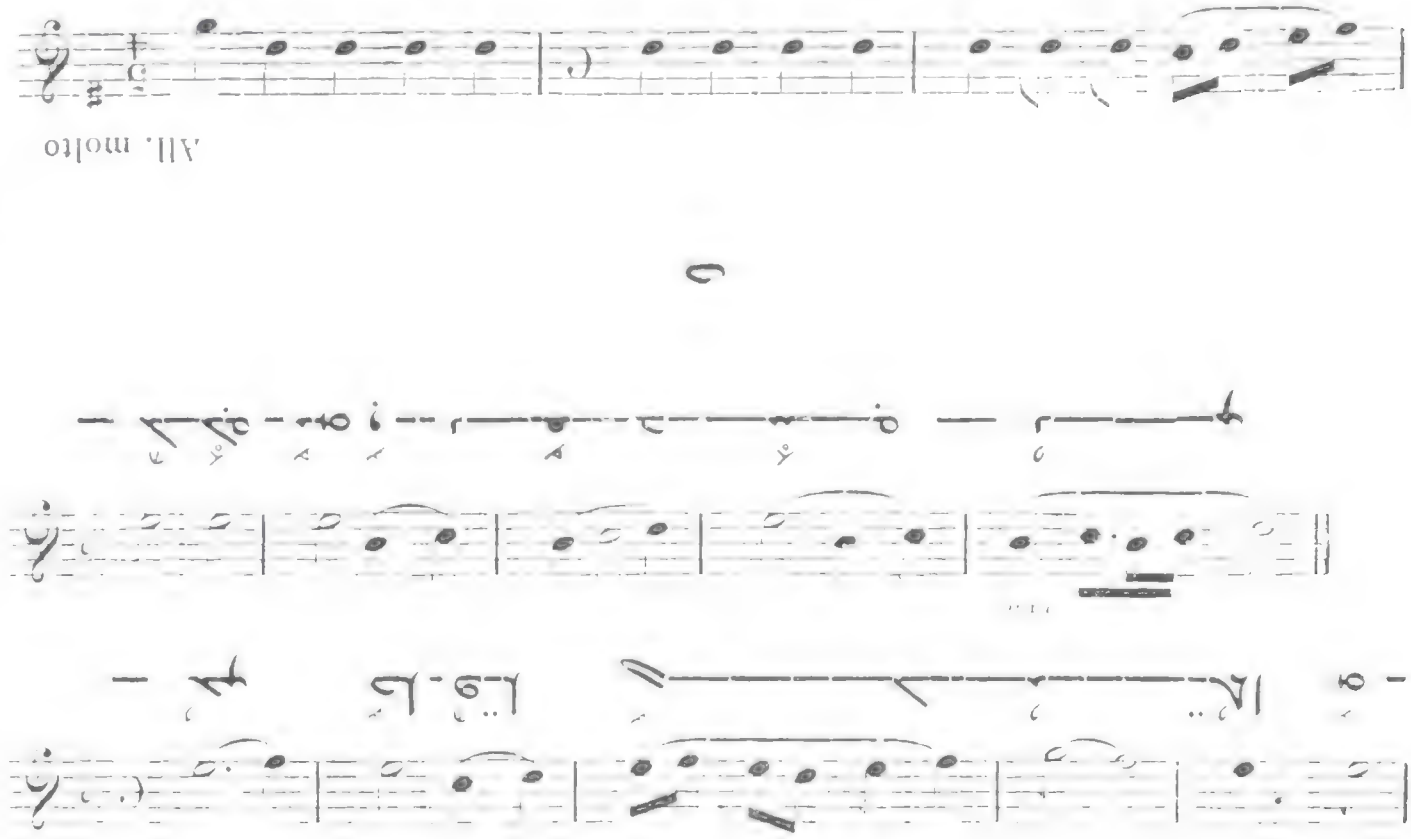

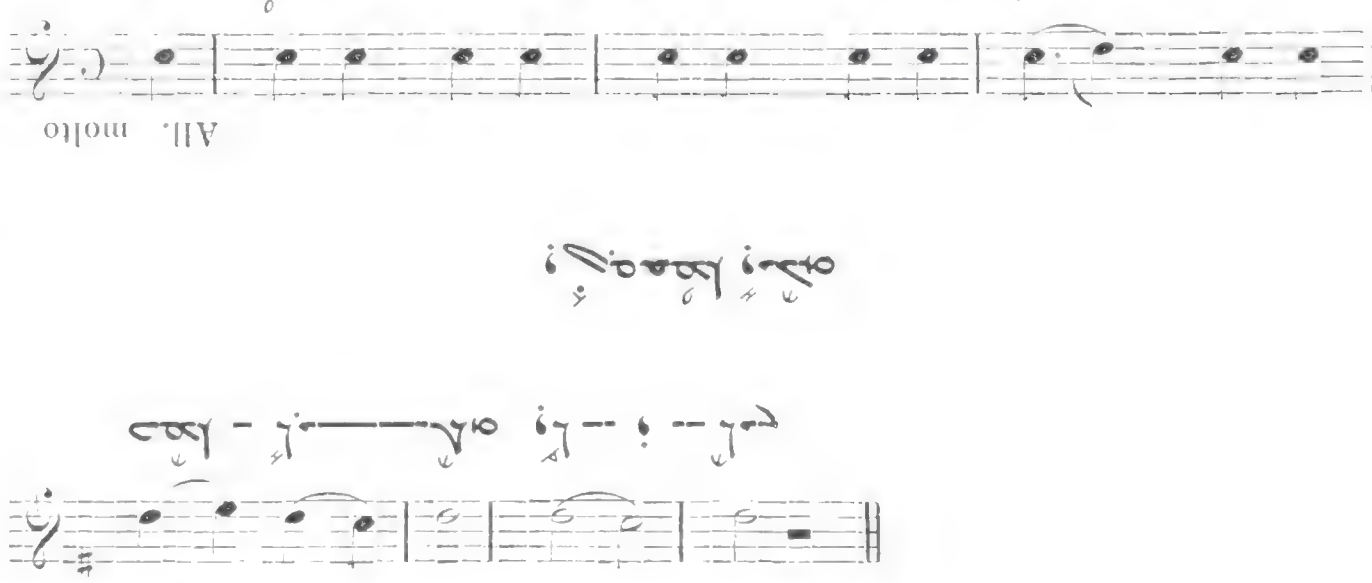
All. molto
VI

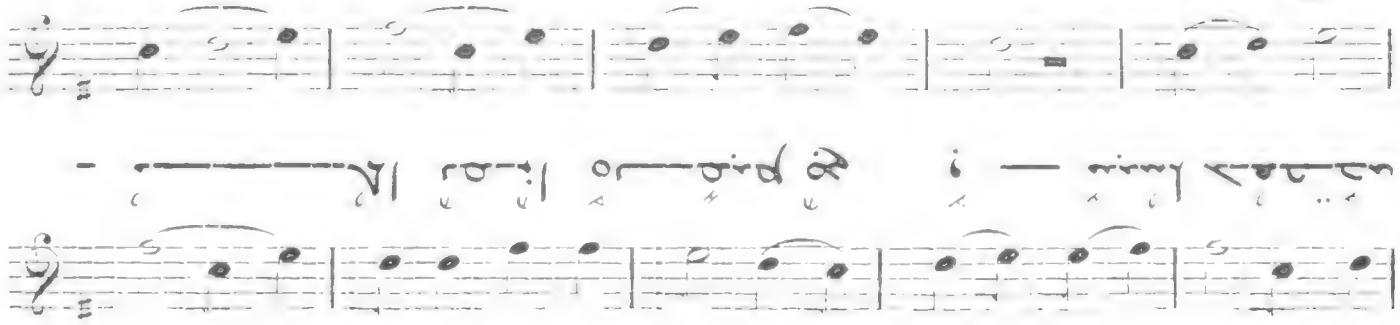

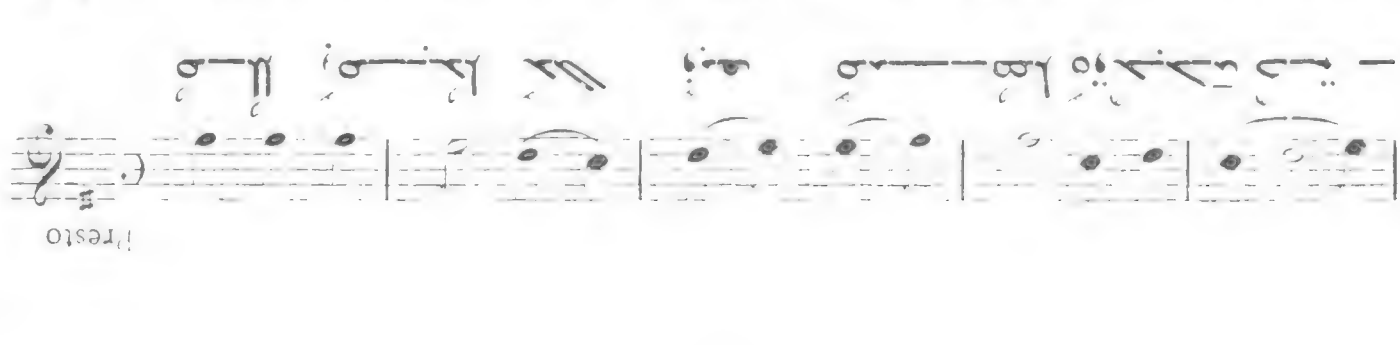

324

Presto

VII

325

Presto

VIII

323

Allegro moderato

VI

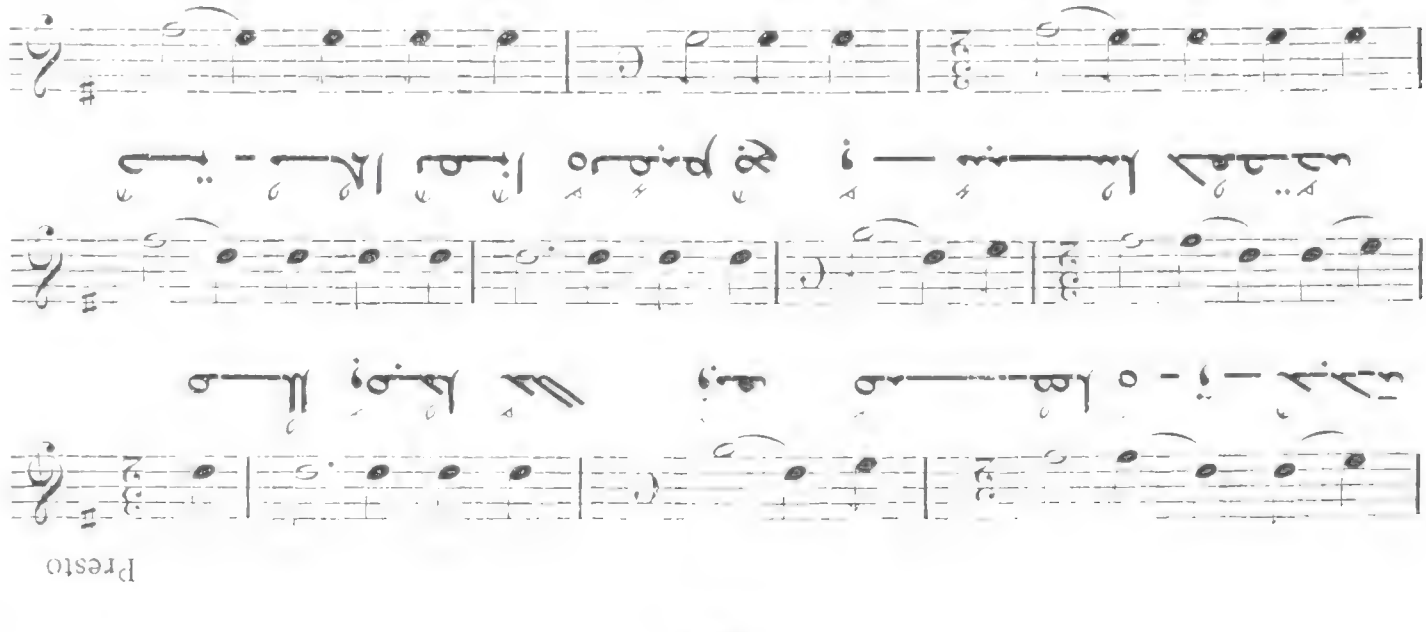

322

Presto

V

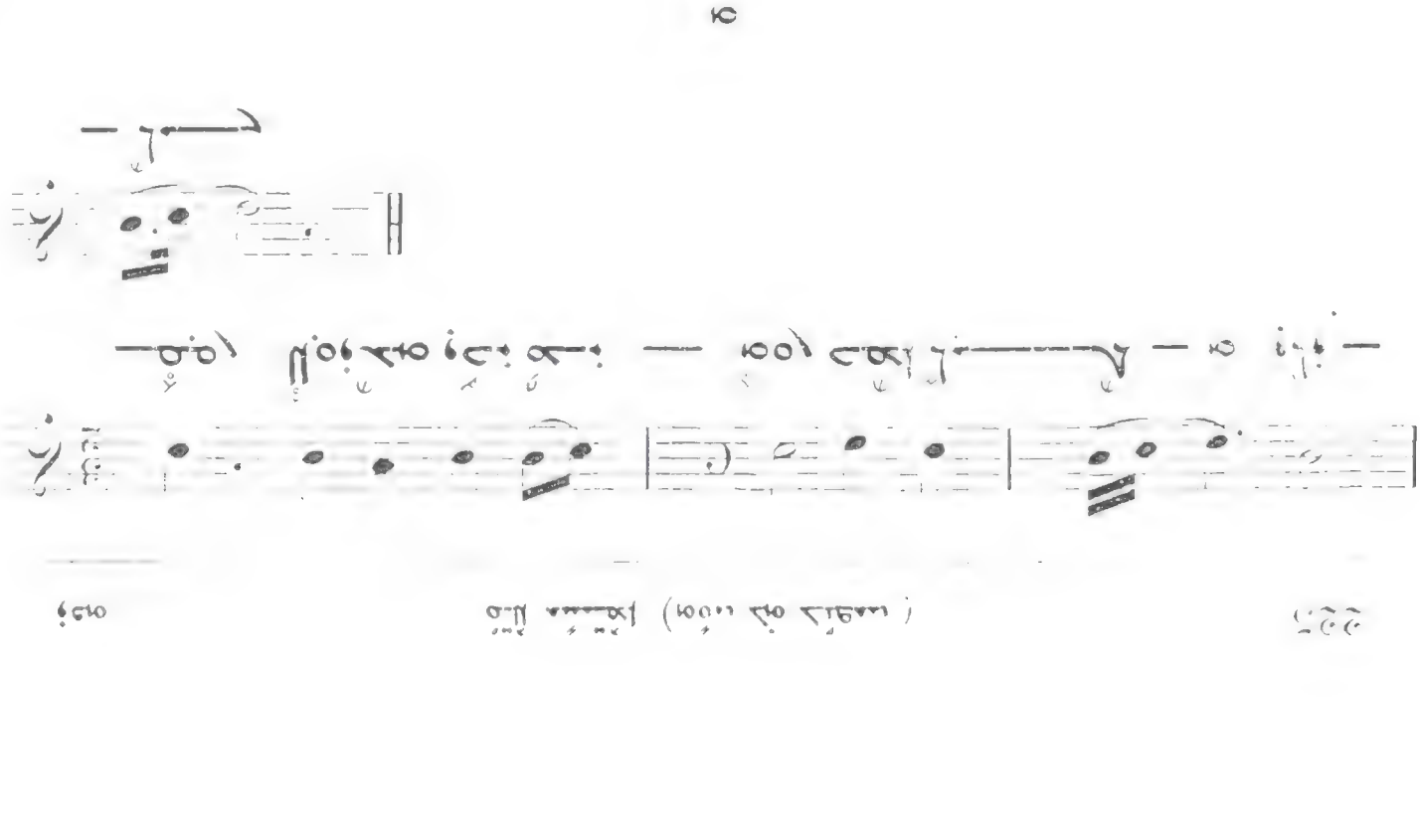

320

Presto

III

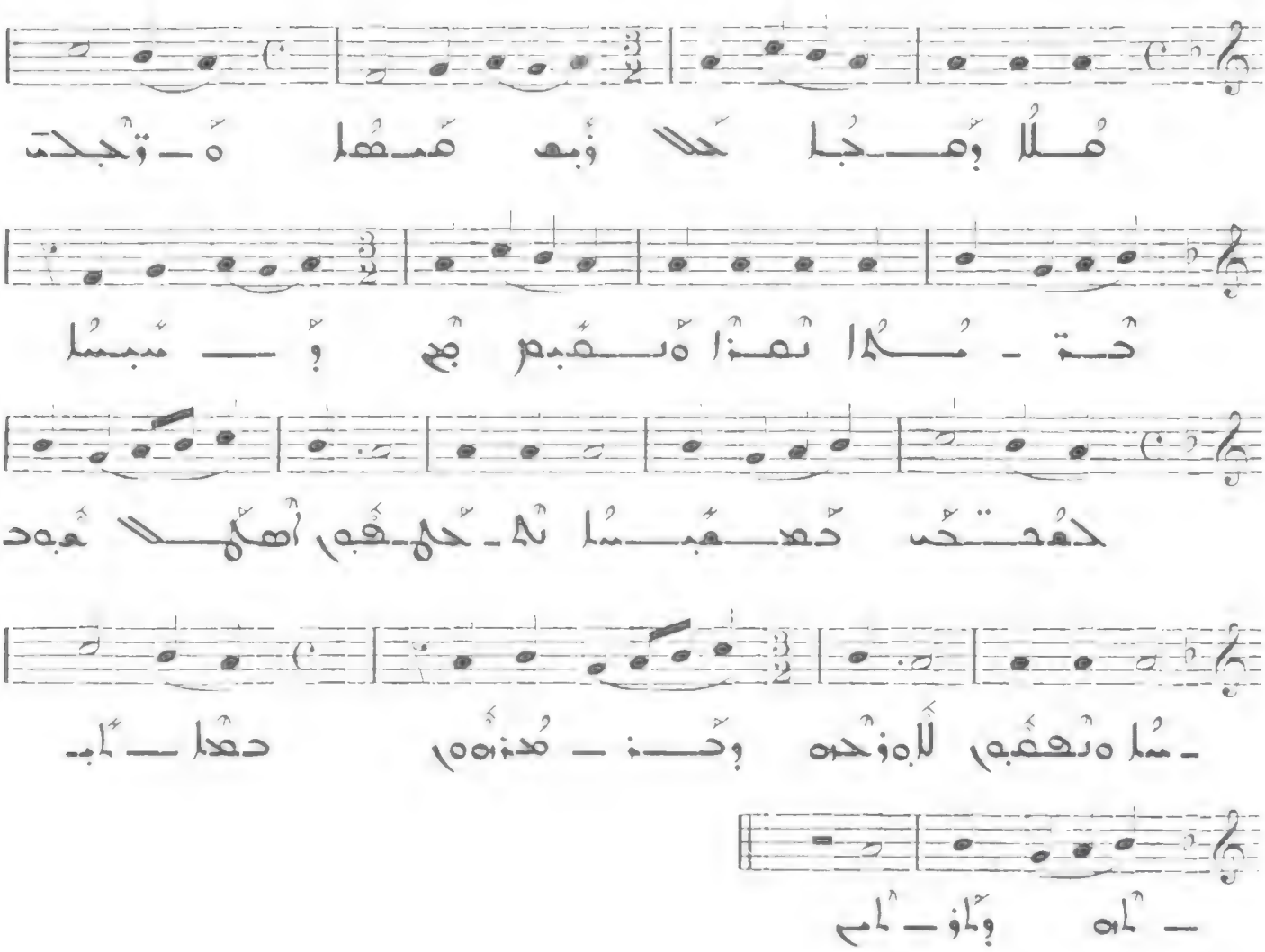

321

Allegro

IV

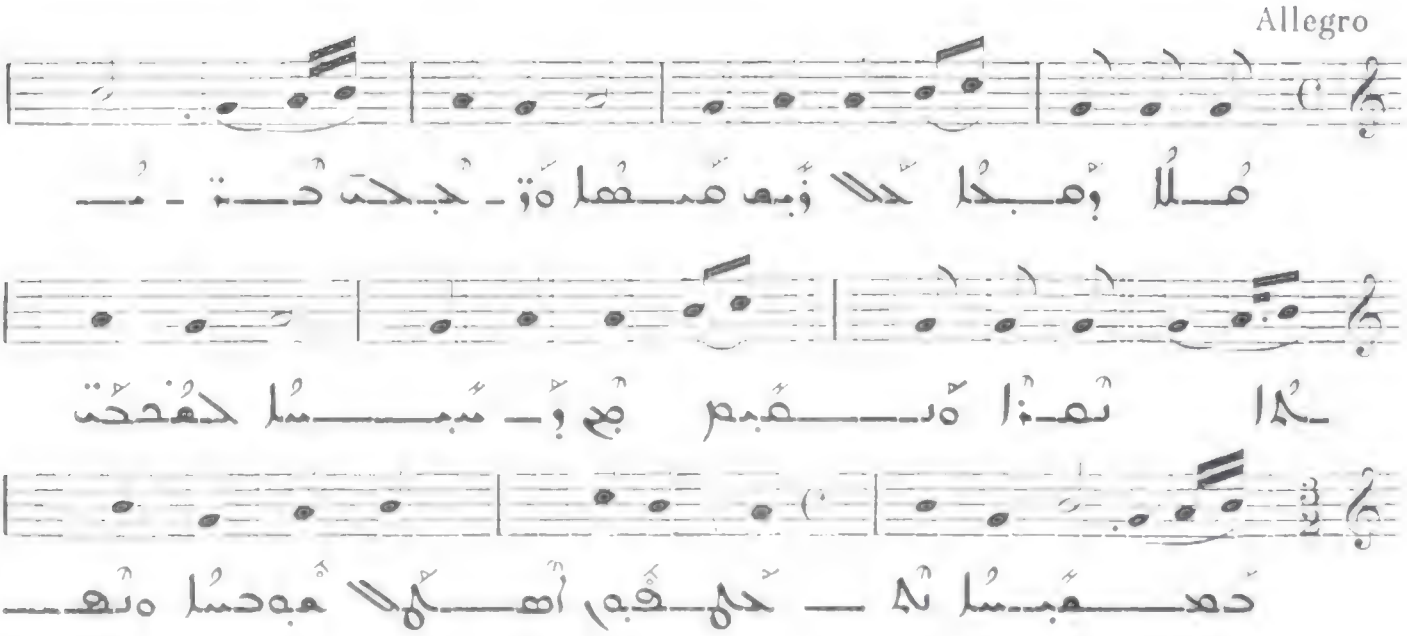

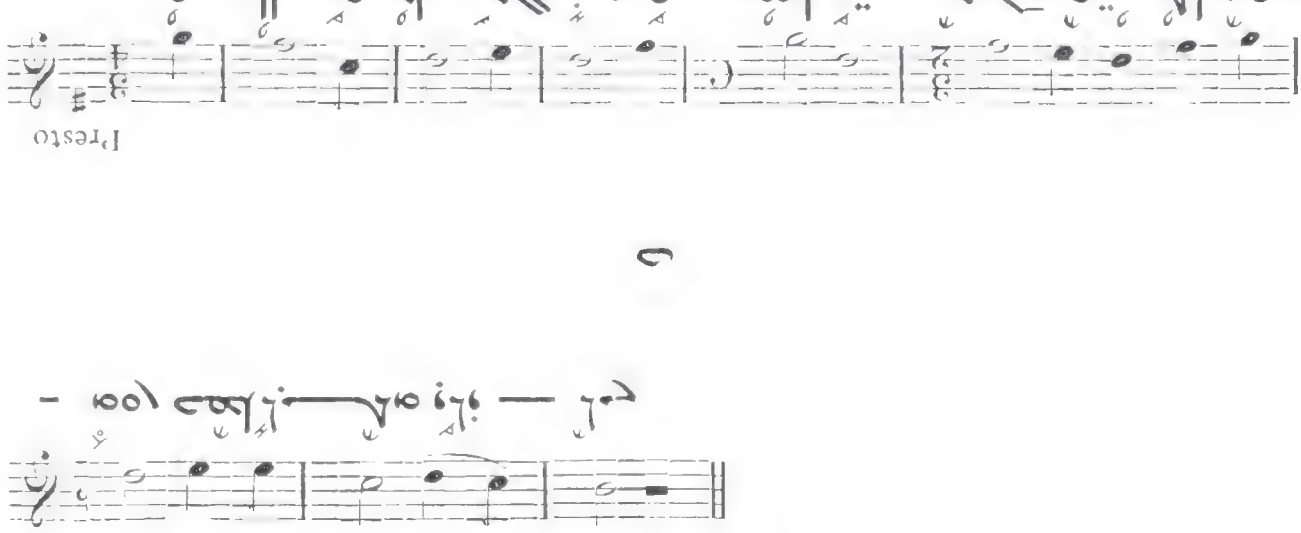
Presto
I
מגילת יפיפיה — שיר ידידות מתוק
ועל ראשה כתר של פנינים
— ואלפיה ואלפי שנים עברו עליה מאז
— אל תשכחי

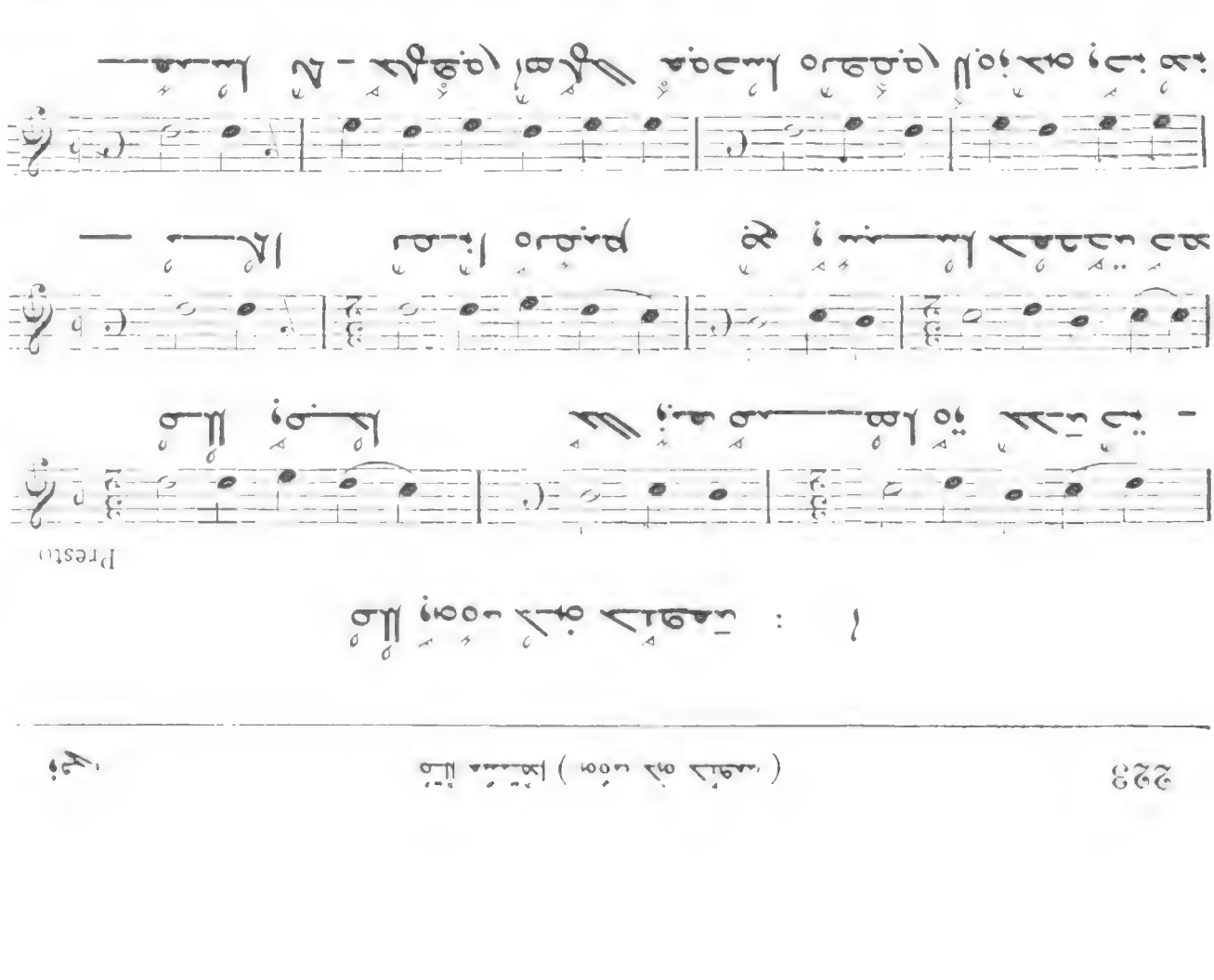
Presto
I
מגילת יפיפיה — שיר ידידות מתוק
ועל ראשה כתר של פנינים
— ואלפיה ואלפי שנים עברו עליה מאז
— אל תשכחי

Presto
III
V

١ 315

Allegro

VII

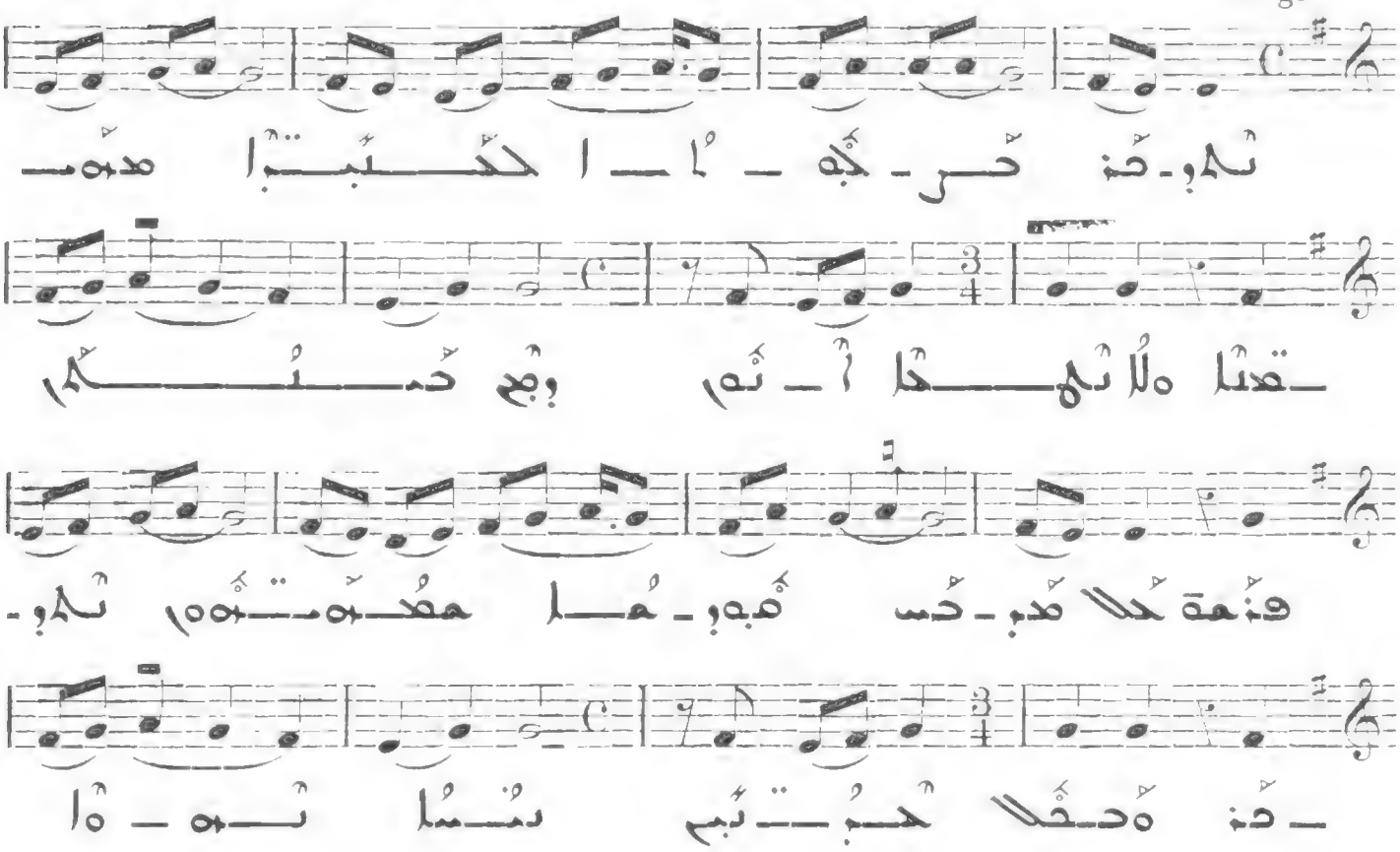

٣ 316

All. molto

VIII

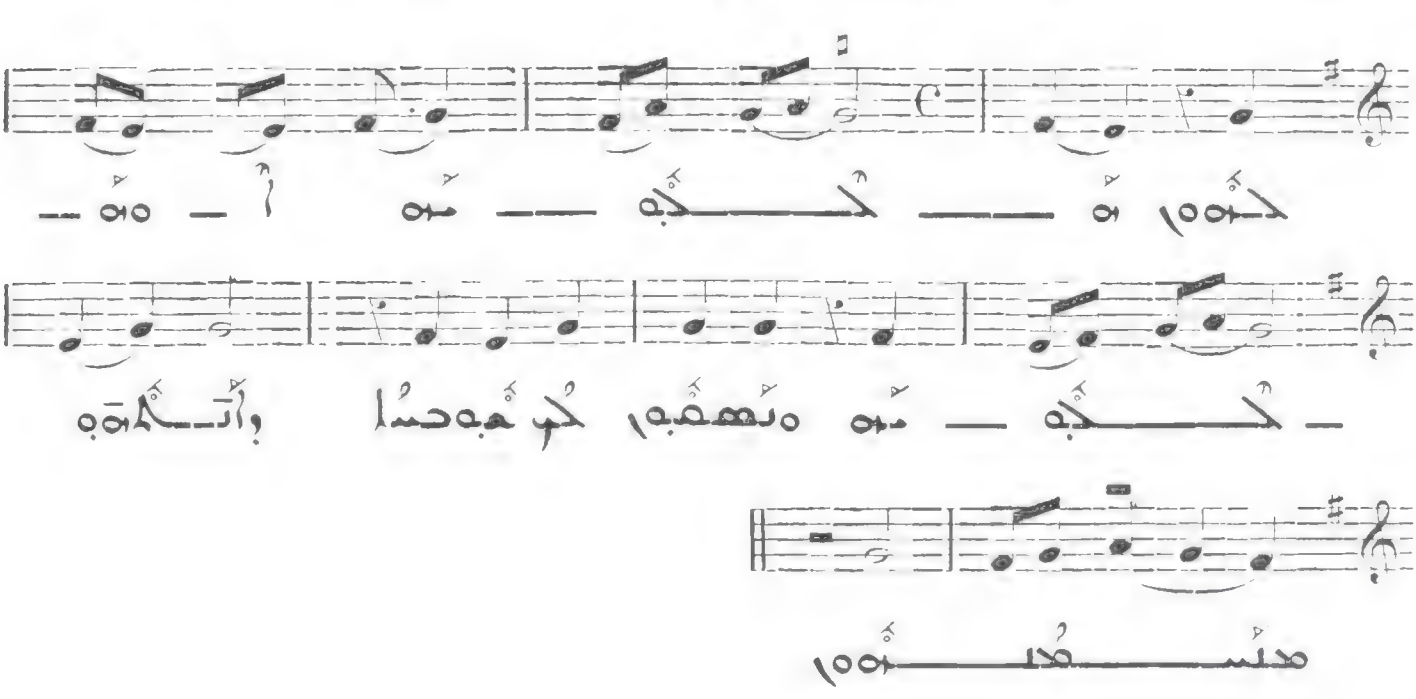

314

Piccolo

VI

Presto
313

311

Allegro

III

312

Presto

IV

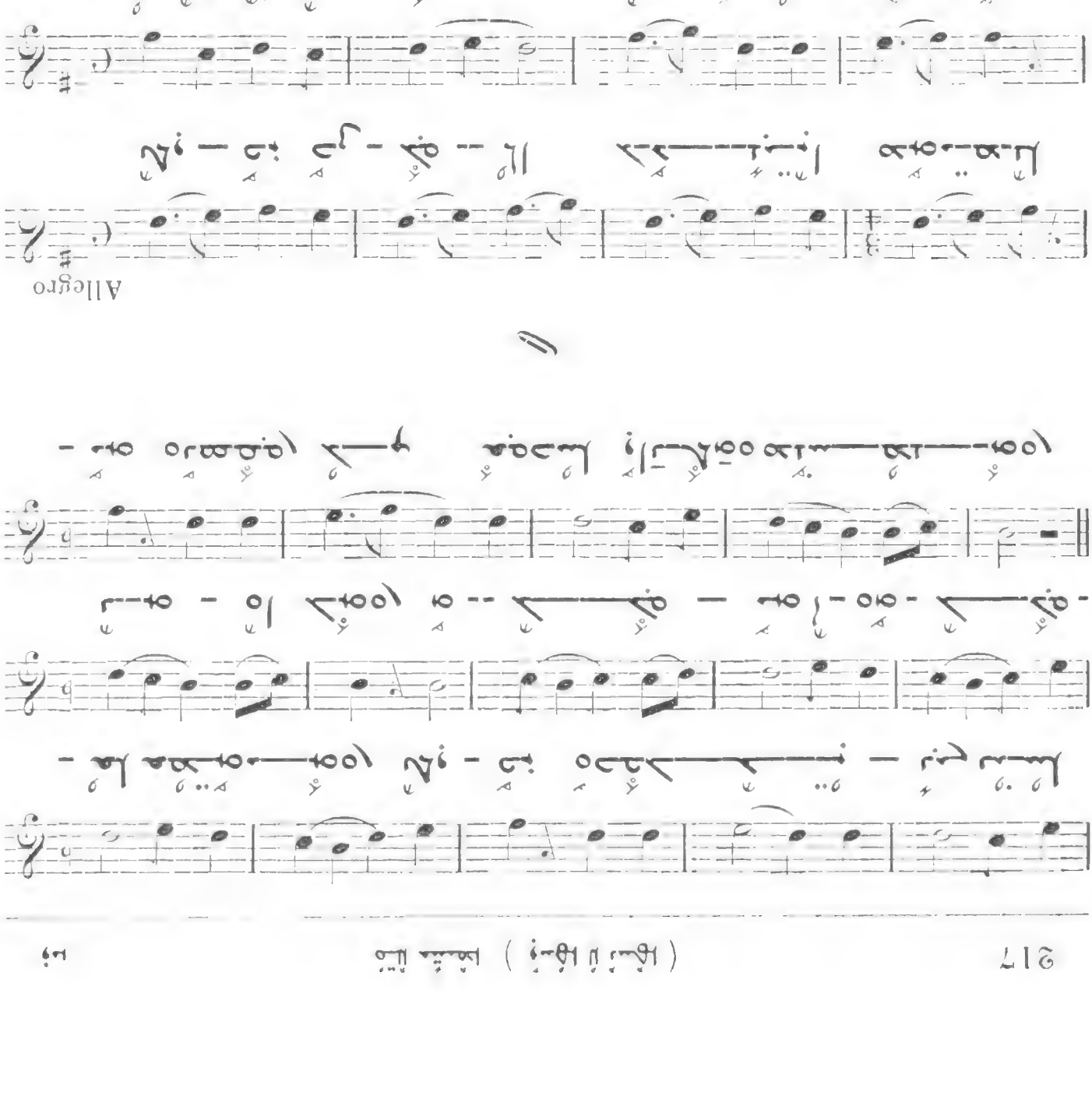
Allegro
Hark! hark! the lark at heaven's gate sings,
And Phœbus 'gins arise, His steeds to water at those springs
On chaliced flowers that lies;
And winking Mary-buds begin to ope their golden eyes;
With everything that pretty bin,
My lady sweet, arise:
Arise, arise.

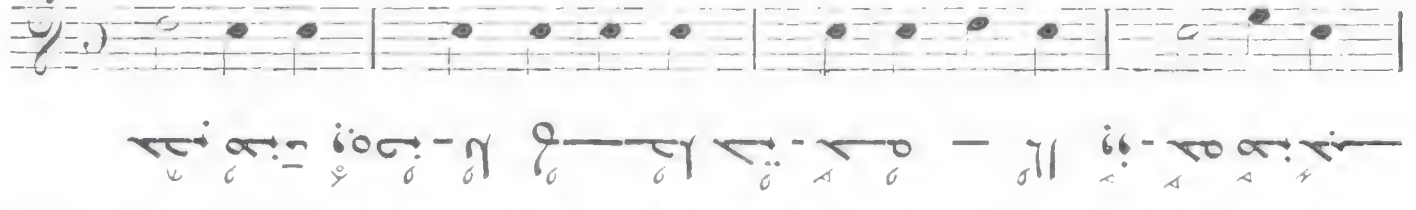
ملا ییسکا لا تسکا : ۱
309
Allegro
I
ملا ییسکا لا تسکا : ۲
308
Presto

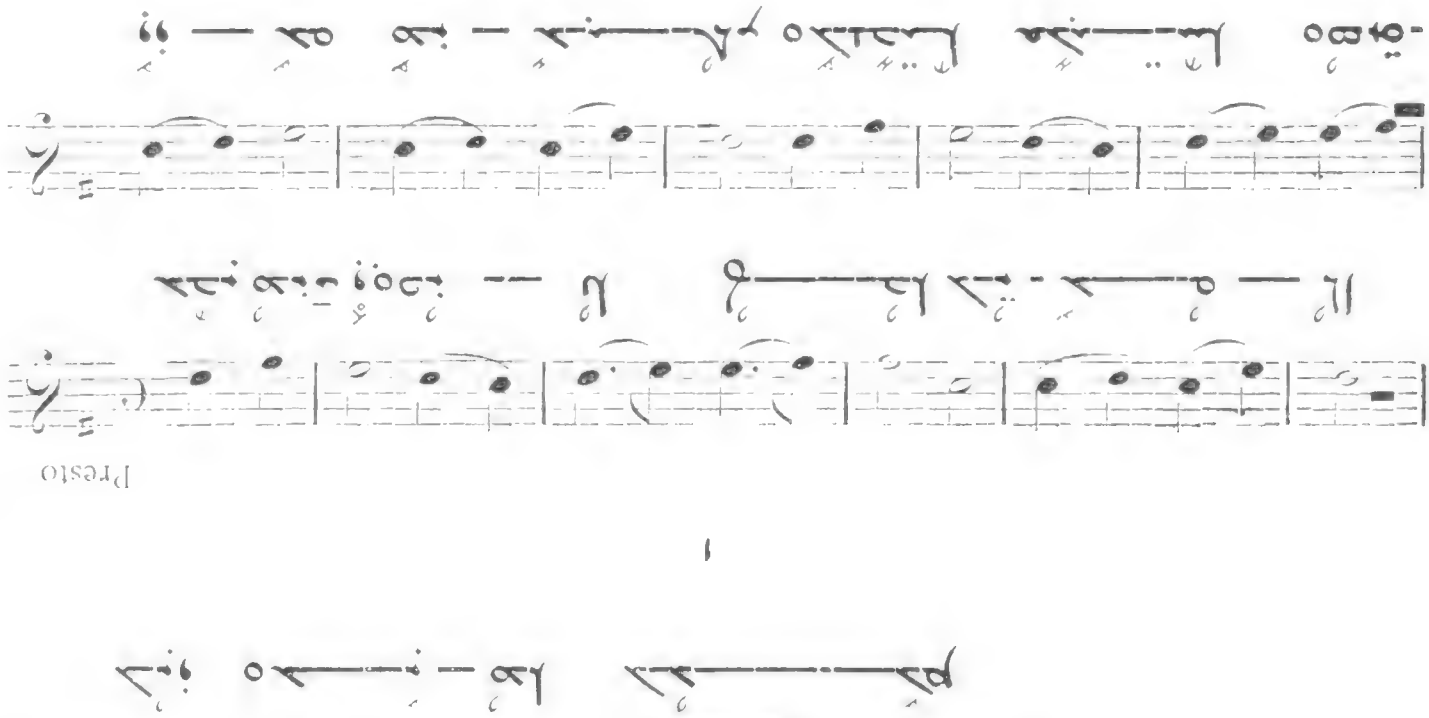

Presto

VII

Allegro

VIII

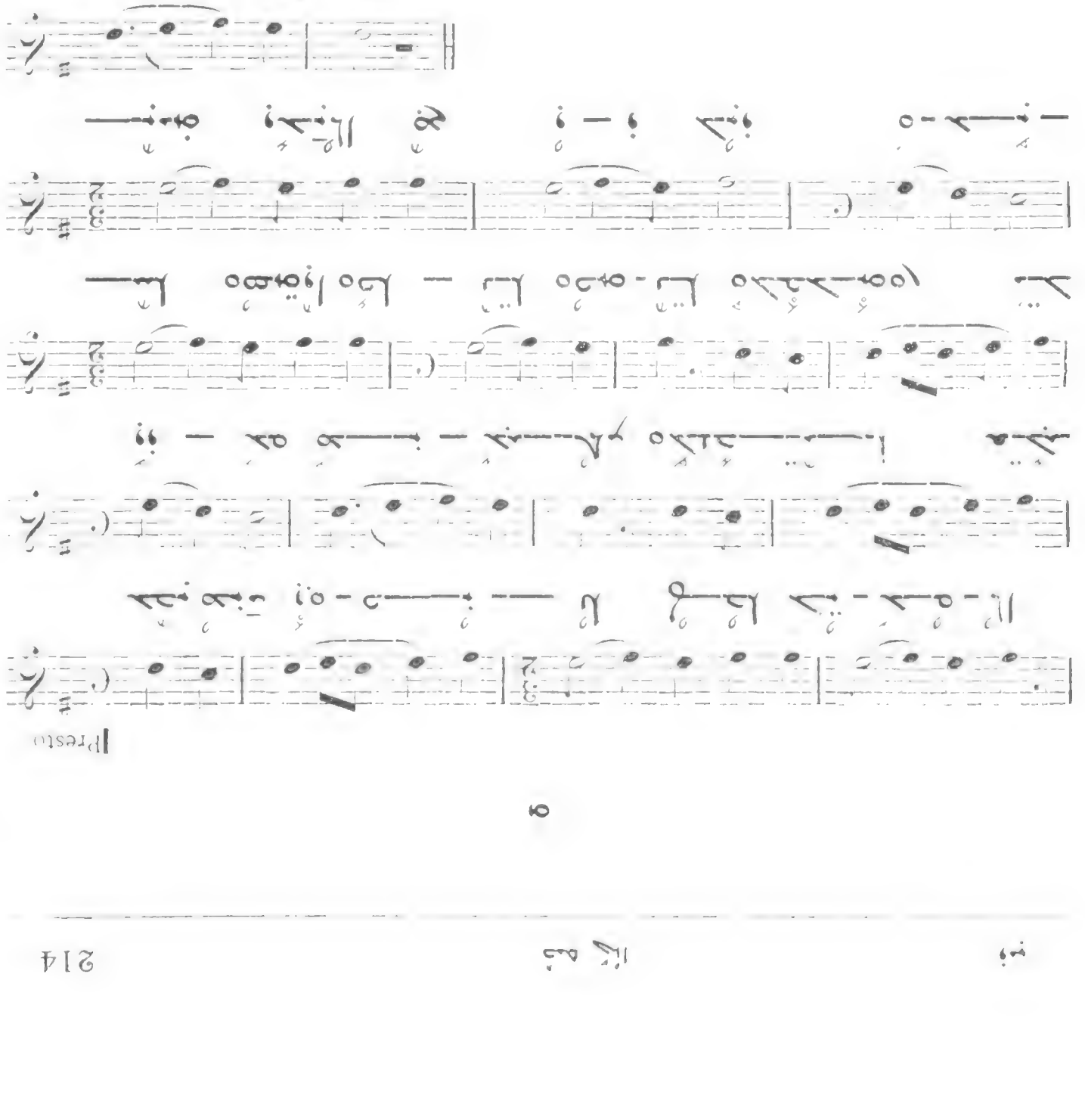
304
Presto
V
305
Presto
VI

302

Presto

III

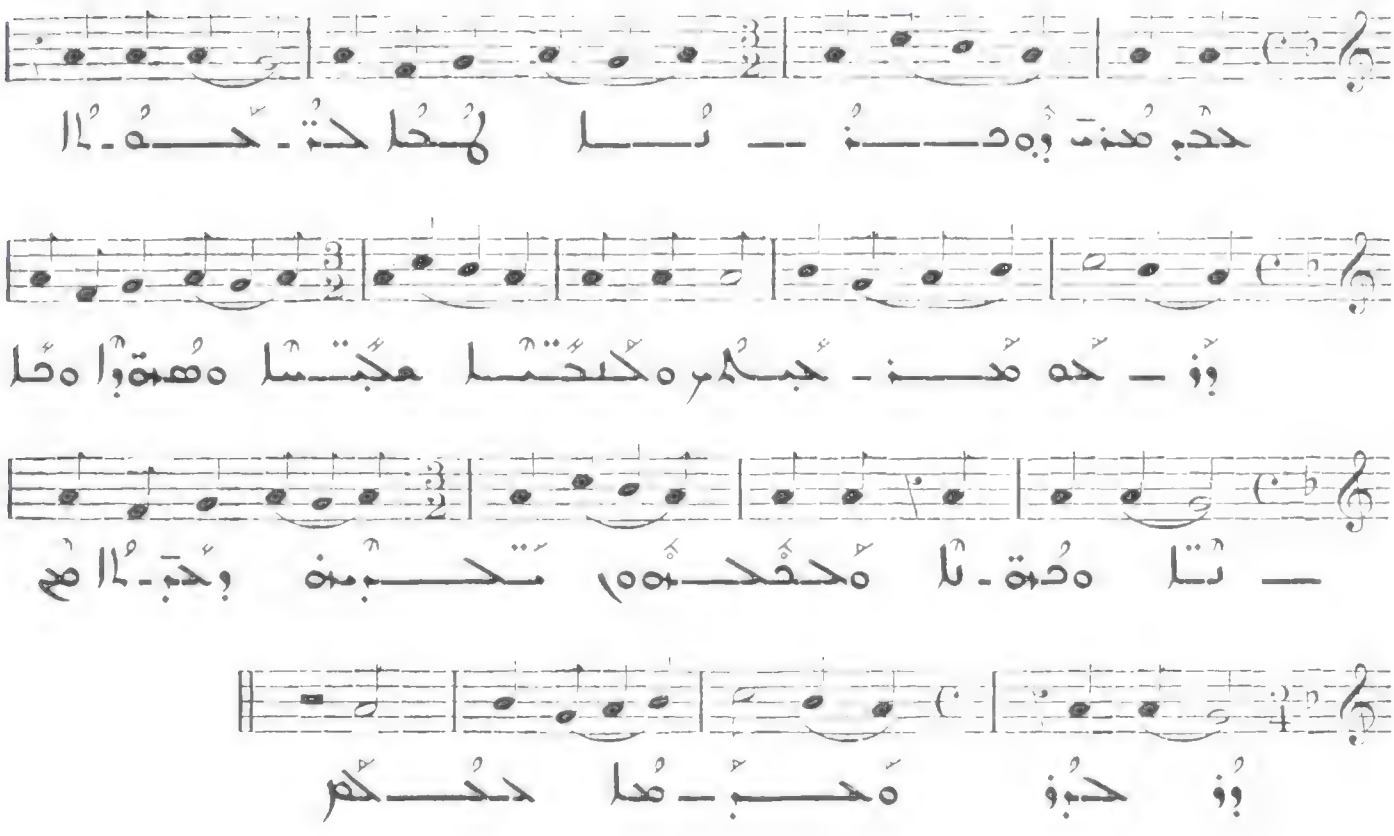

303

?

Presto

IV

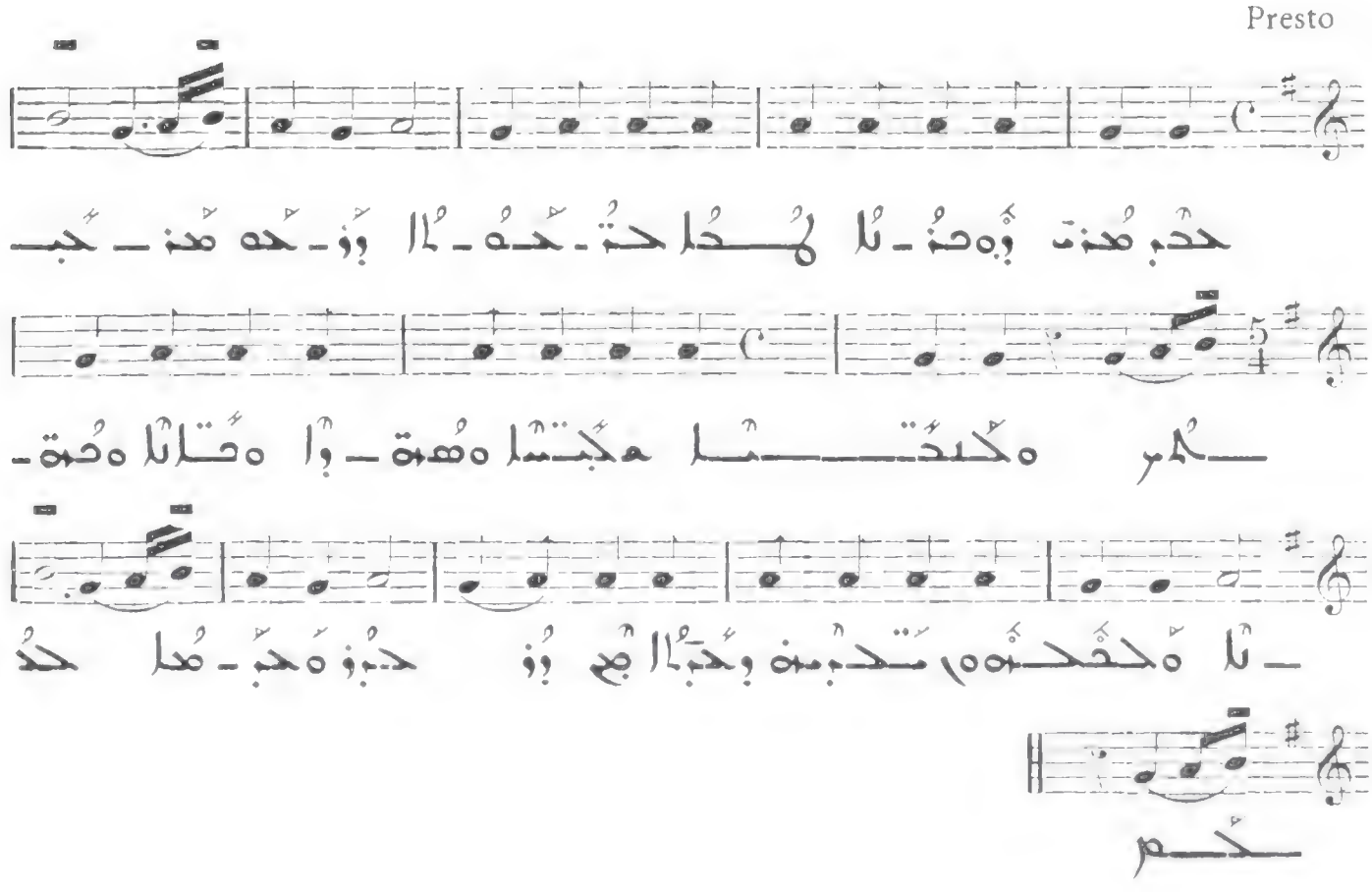

300

Presto

I

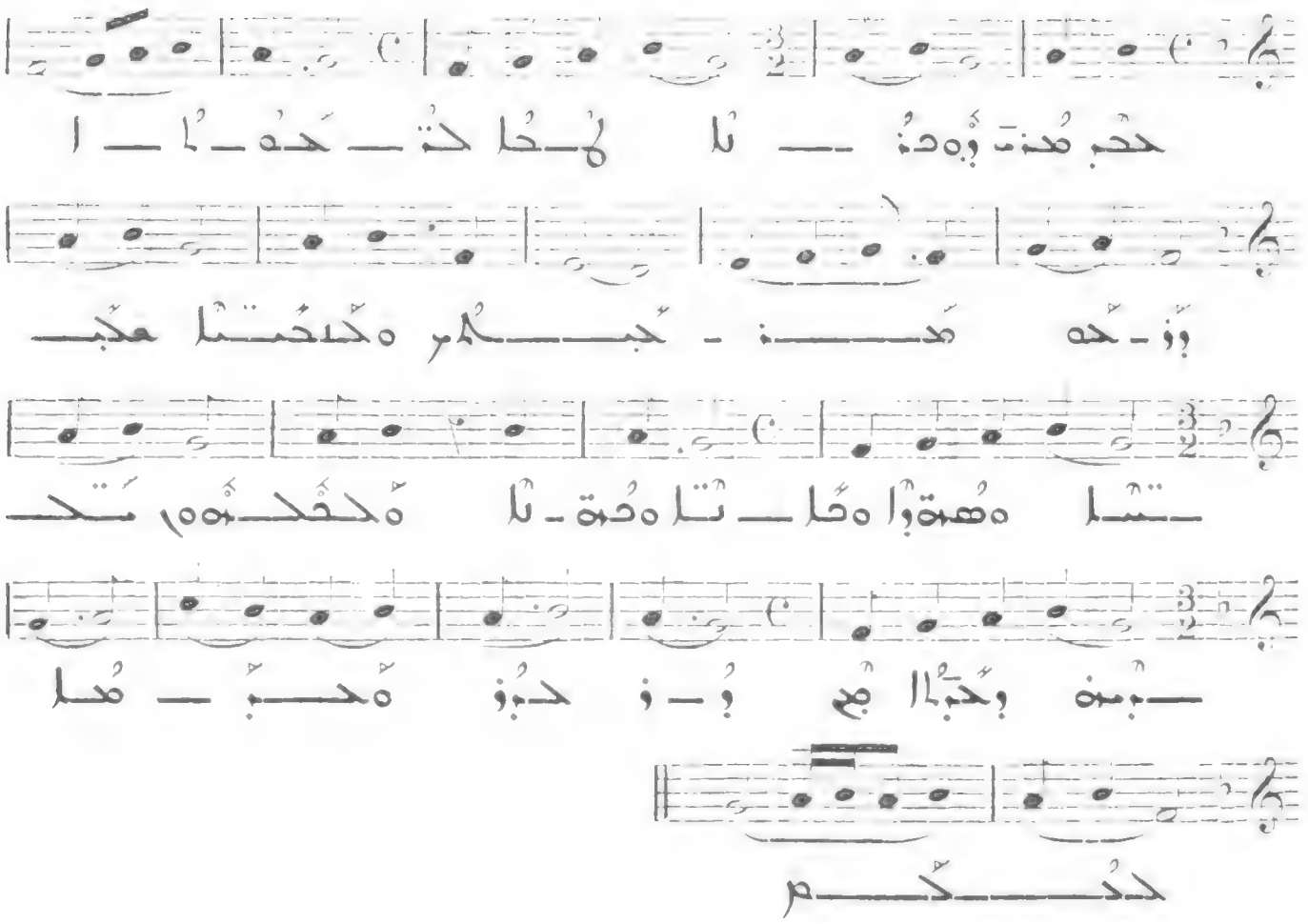

301

All. molto

II

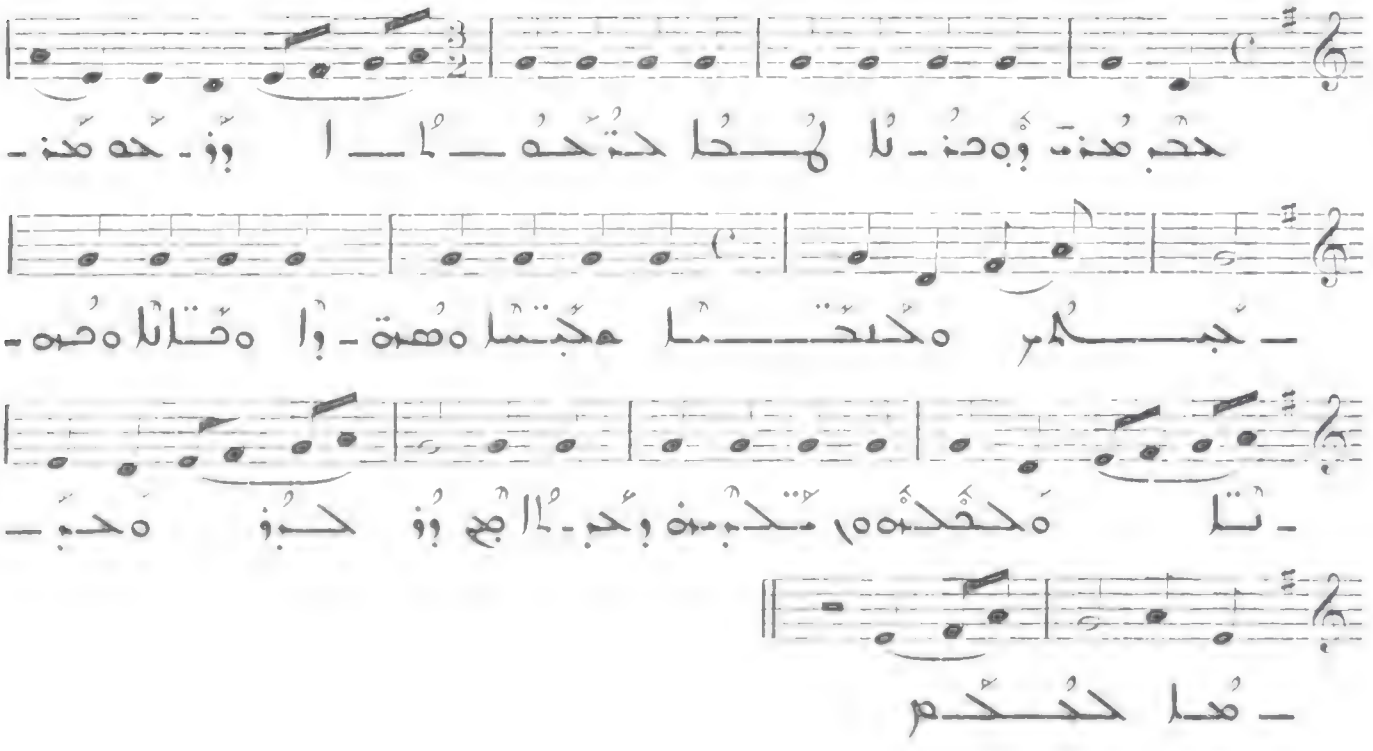

إِسْنُا لِمَحْمِدُا 298

Presto

III \

أَـ حُـــهُمِ هأَـ سْتِ بِهِـــــحْدَة هِهَبْه بِهِ

سْـــنُا وَأَحْـــــنُا بِحْنَ أَـ ثَمِ هُـكُمِ سَـــــ

ـــنُا بِهِ هَحْـــــــتْا حِـــهُ هُنَ ـ بِهَـــــهُا

وِـــهُا وُبِكْه 299

Presto

أَـ حُـــهُمِ هأَـ سْتِ بِهِحْدَة هِهَبْه بِهِ سْـــنُا وَأَحْـــنُا بِحْنَ أَـ

ـ ثَمِ هُـكُمِ سَـــنُا بِهِ هَحْـــتْا حِـــهُ هُنَ وَبِـــهُا

وِـــهُا إِسْنُا 299 (bis)

Presto

أَـ حُـــهُمِ هأَـ سْتِ بِهِحْدَة هِهَبْه بِهِ سْـــنُا وَأَحْـــنُا

بِحْنَ أَـ ثَمِ هُـكُمِ سَـــنُا بِهِ هَحْـــتْا حِـــهُ هُنَ ـ وَبِـــهُا

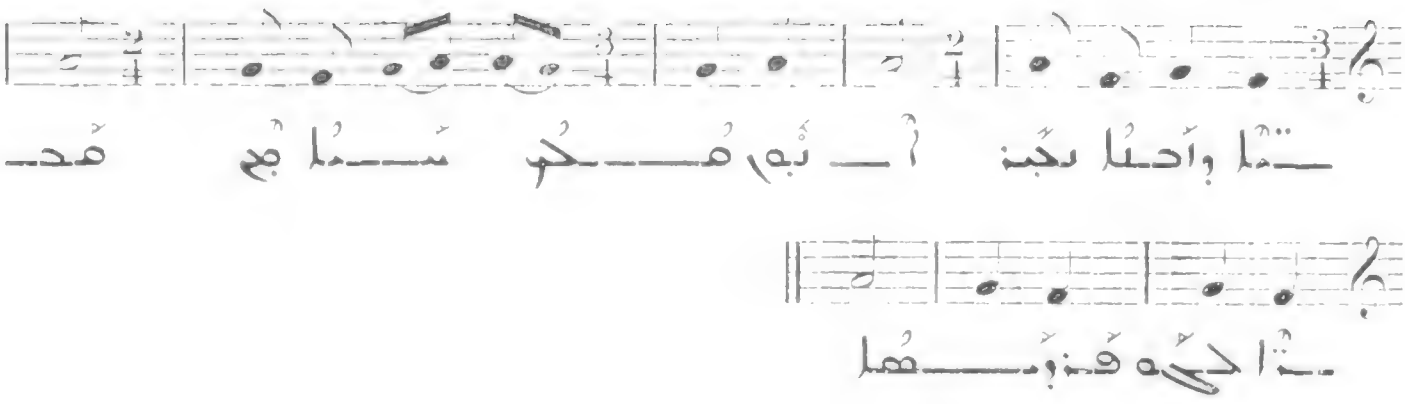

296

VII

Presto

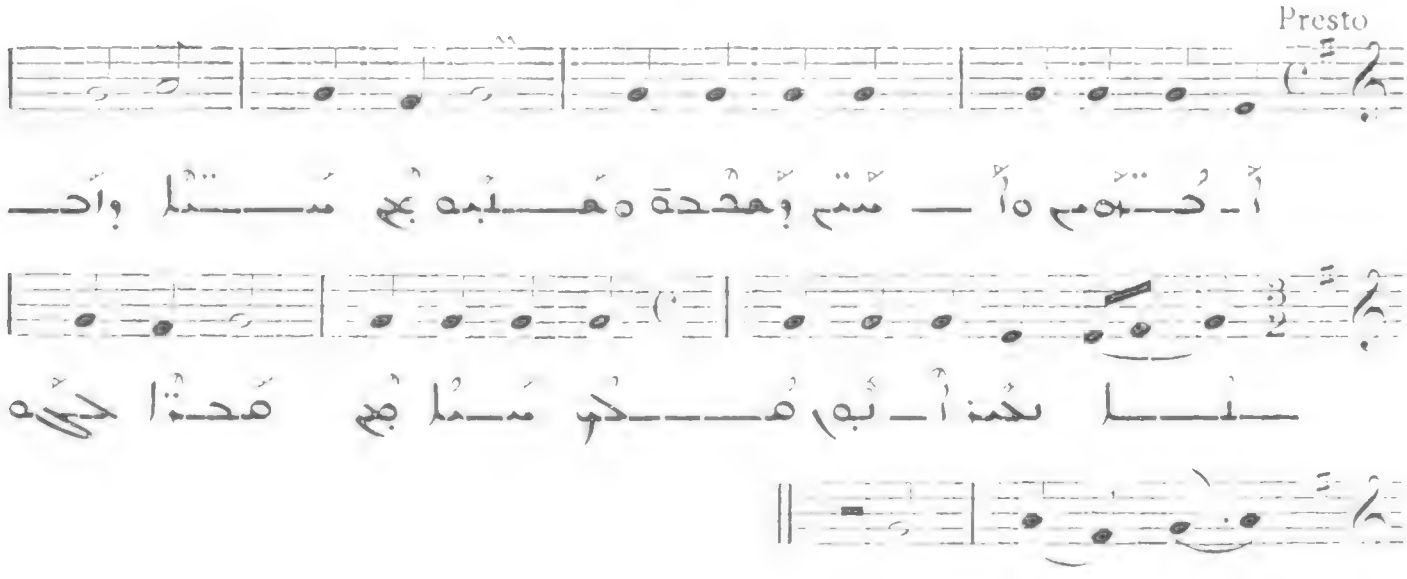

297

VIII

Allegro

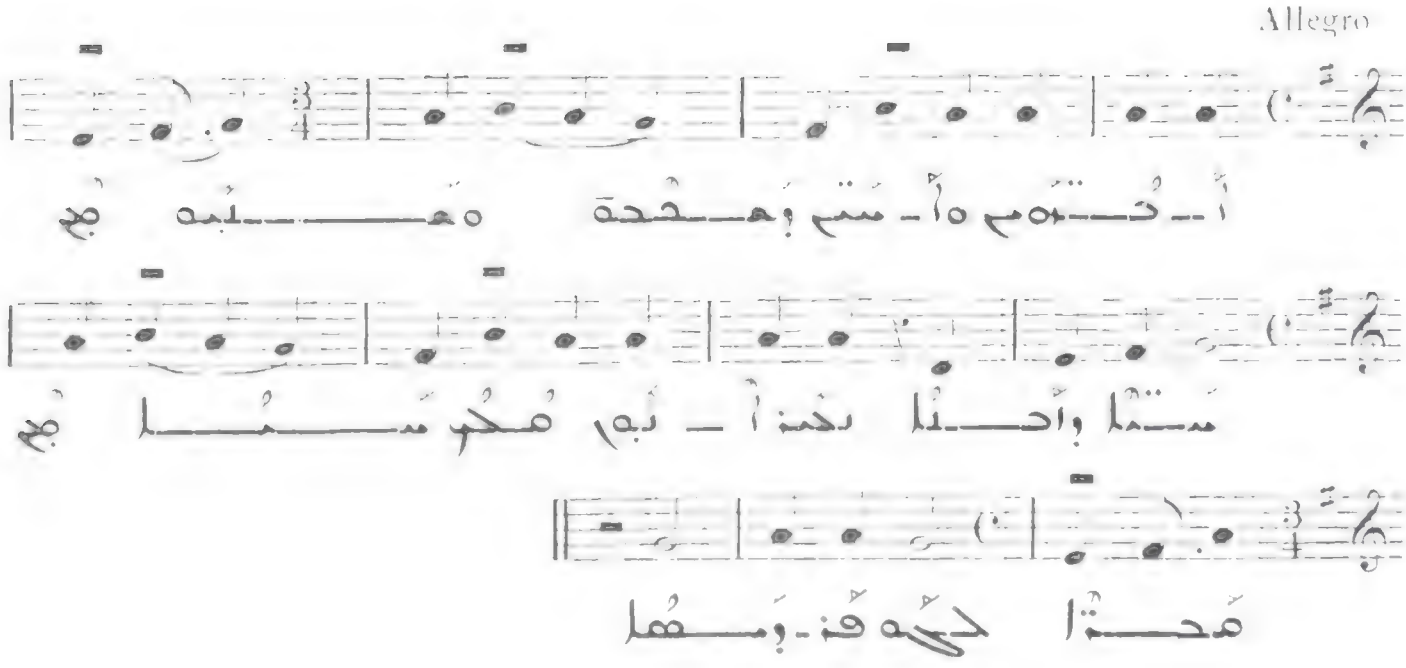

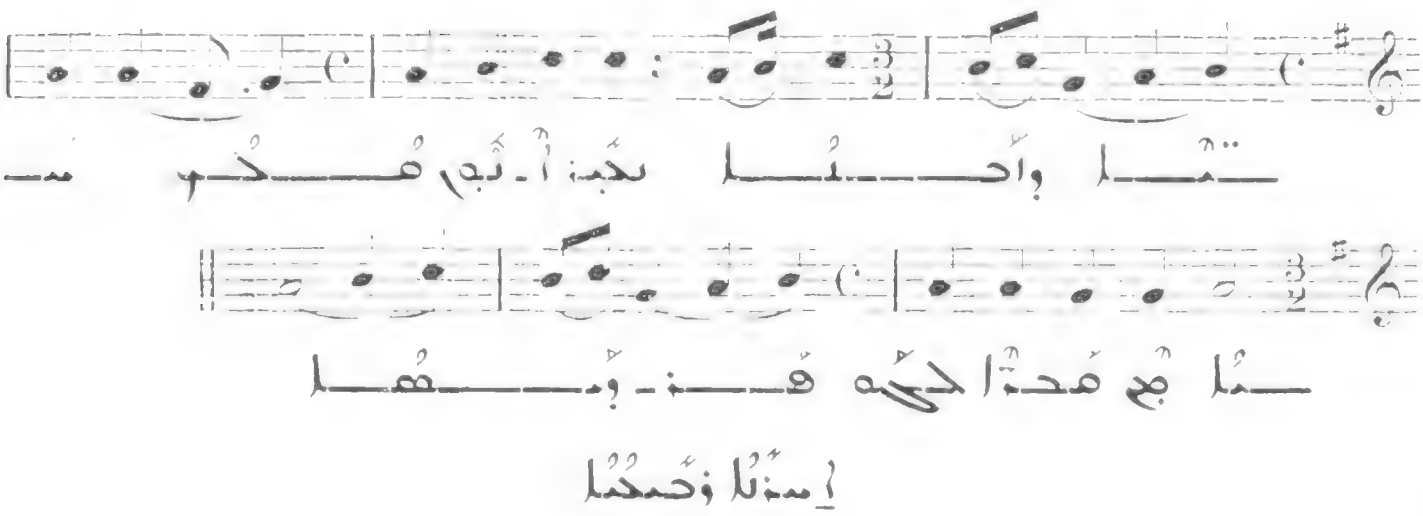

293

Presto

IV

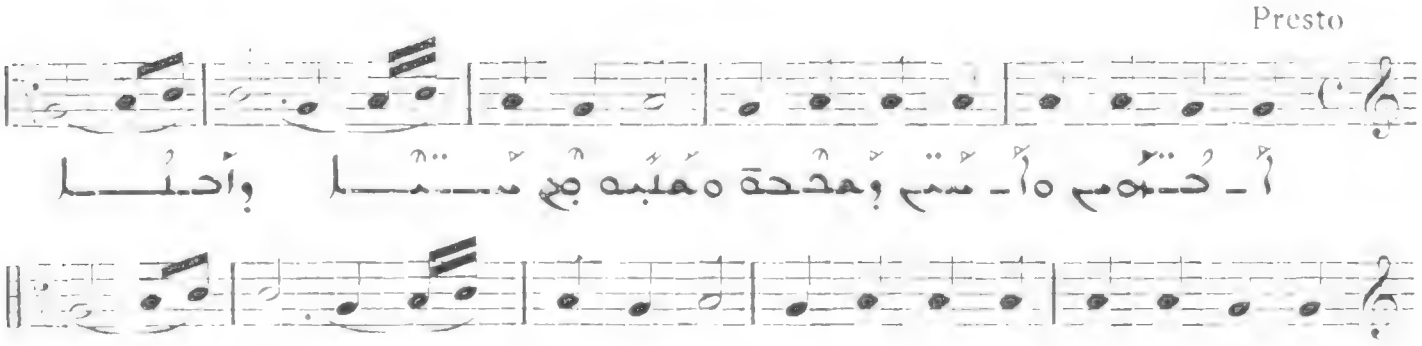

294

Presto

V

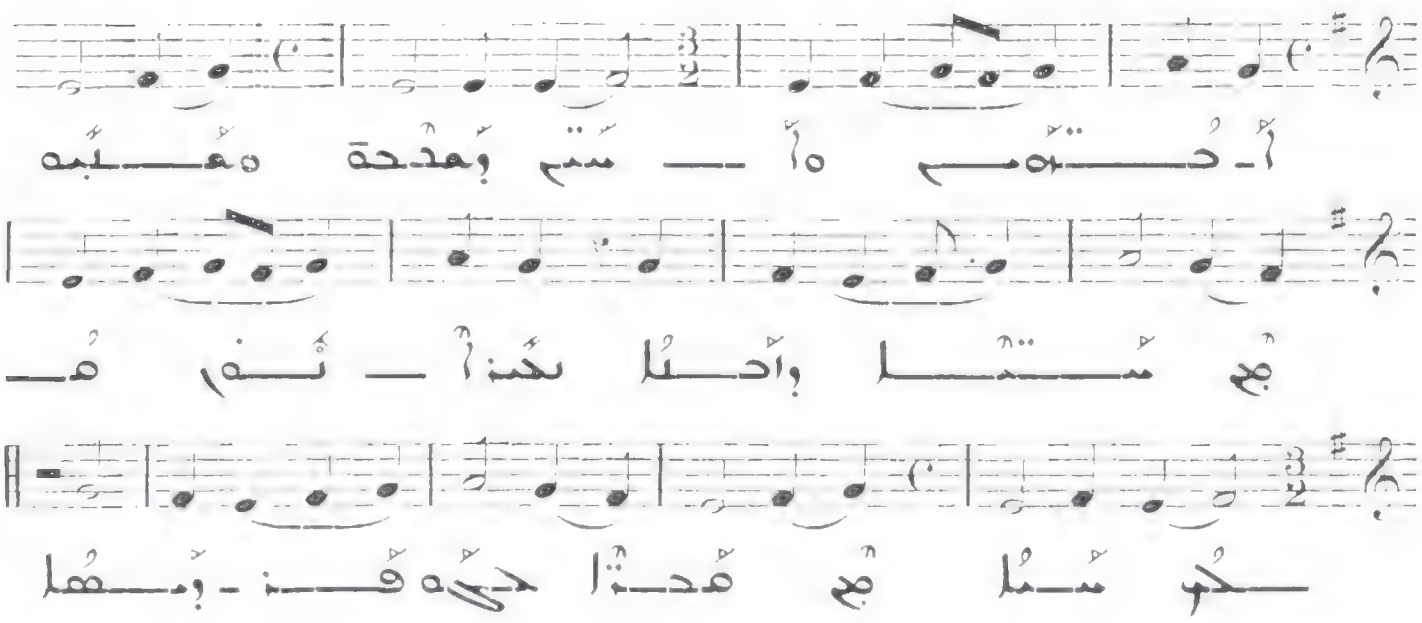

295

Allegro moderato

VI

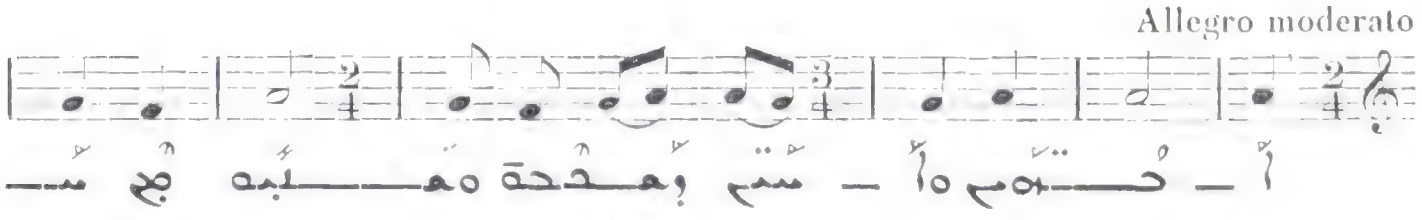

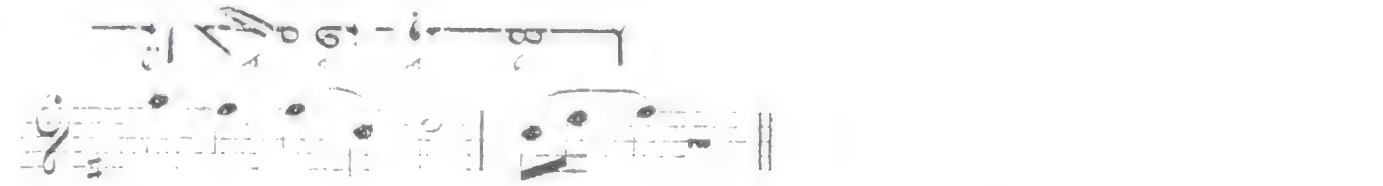

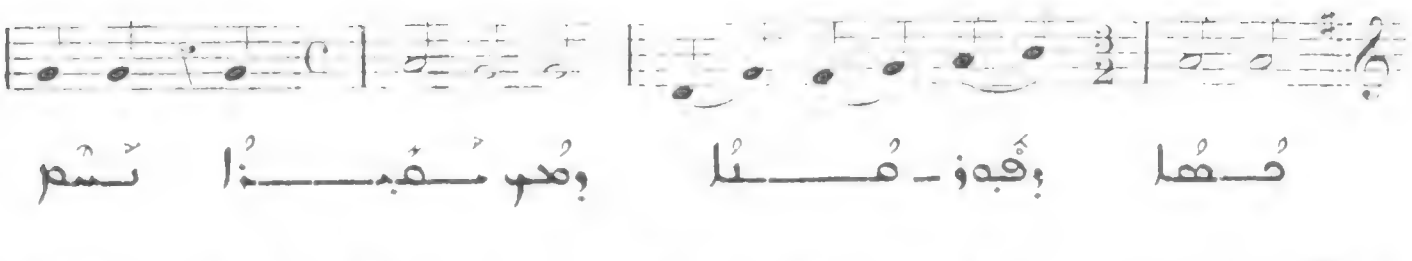

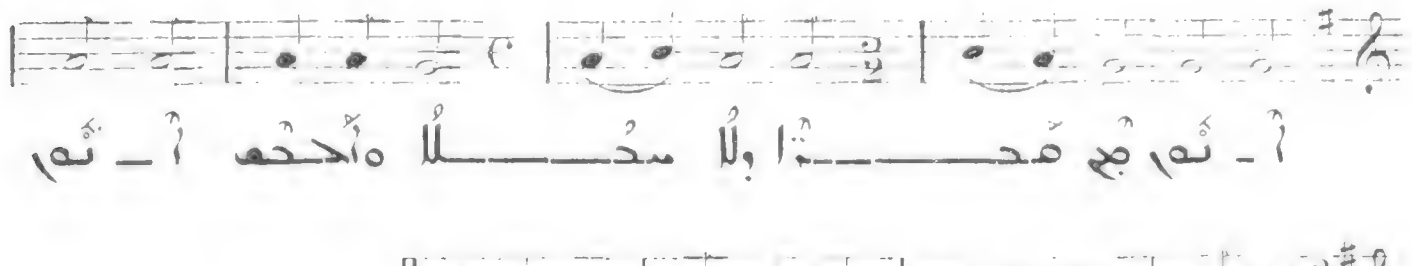

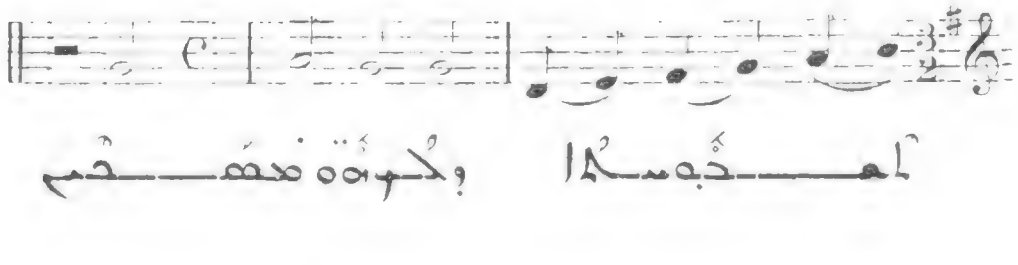

288

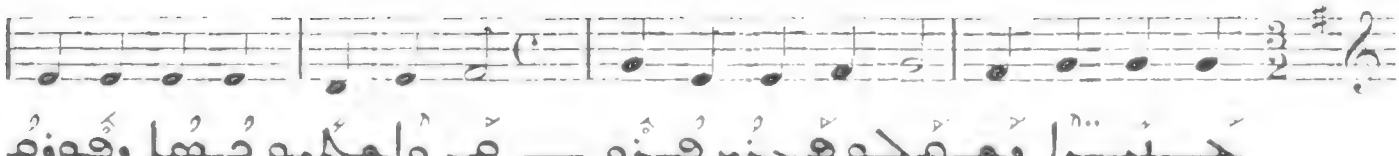

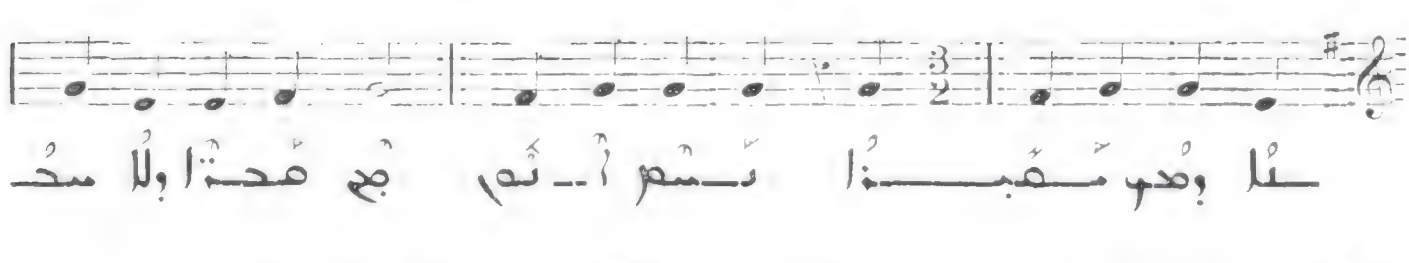

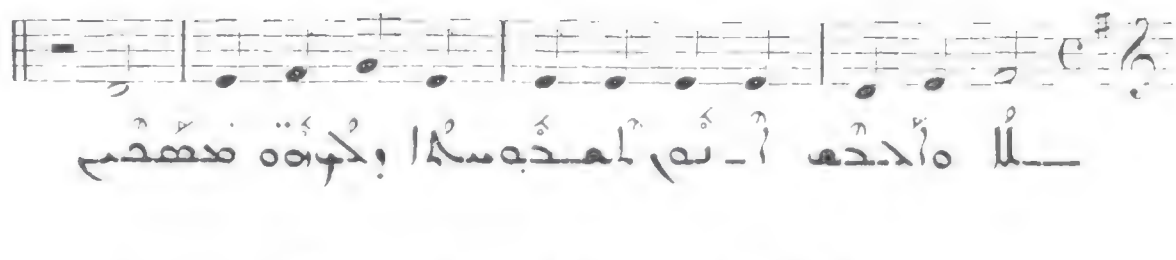

289

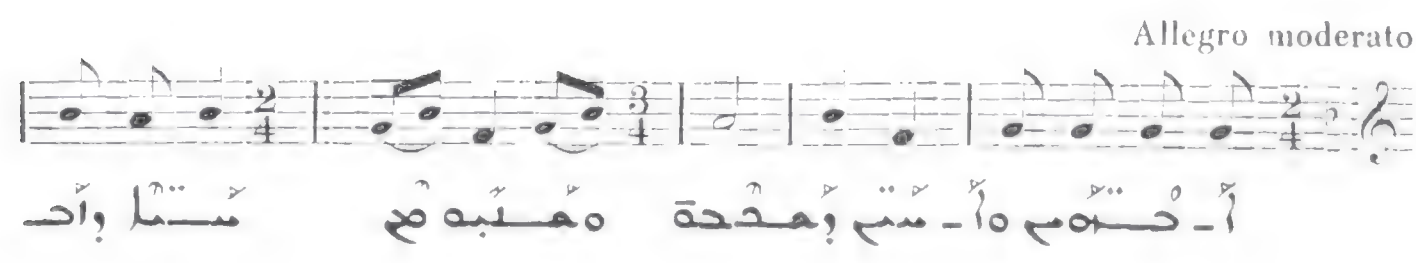

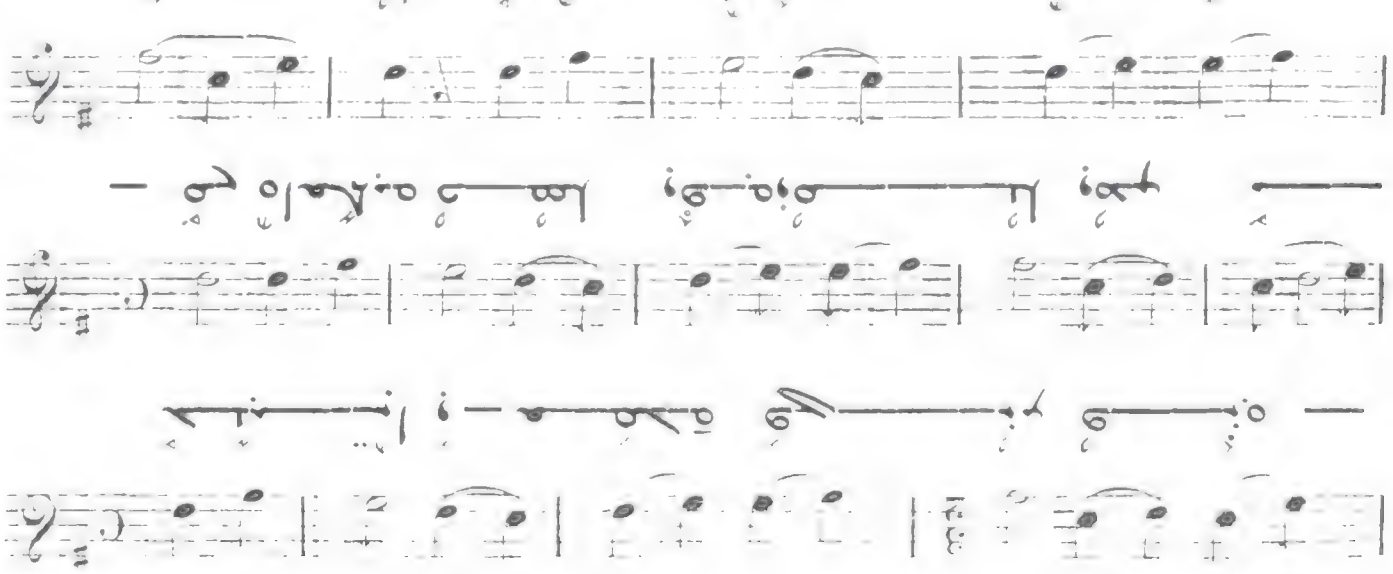

286

287

284

Presto

V

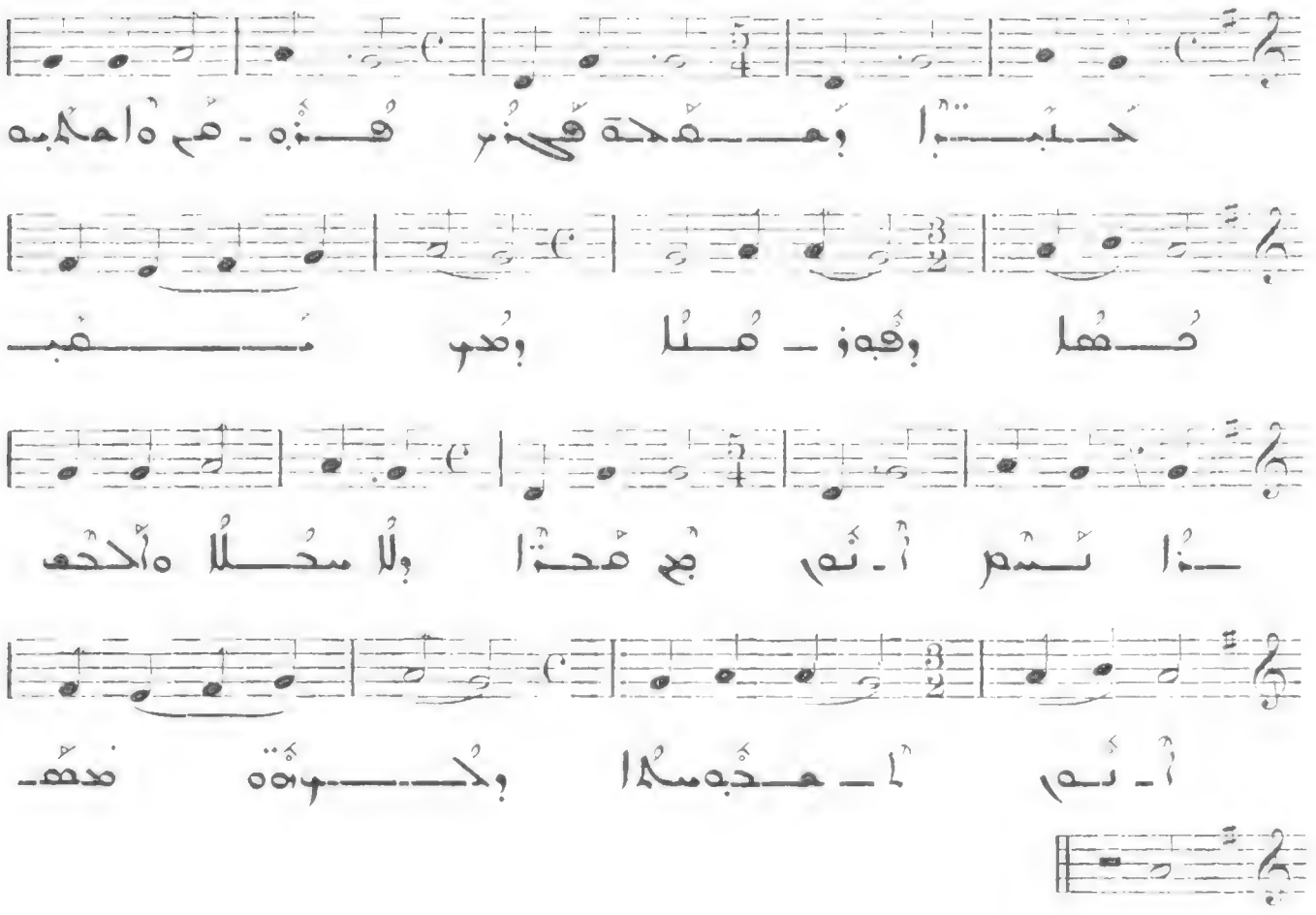

285

Presto

VI

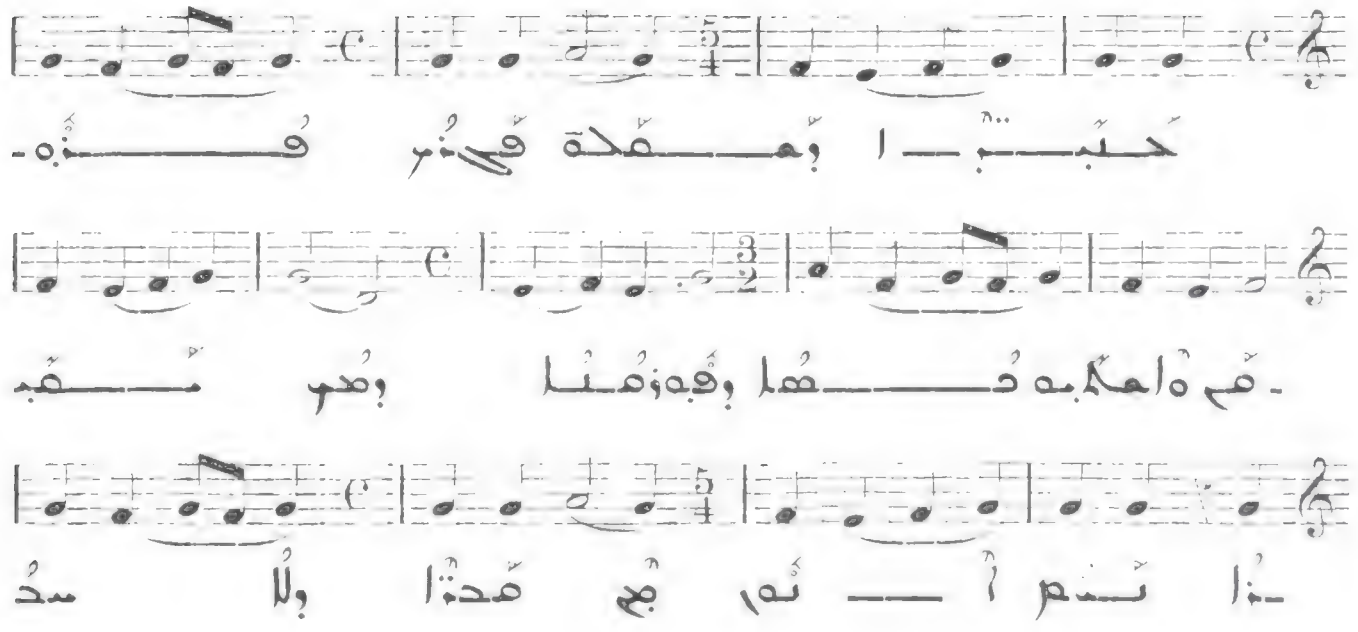

282

Presto

III

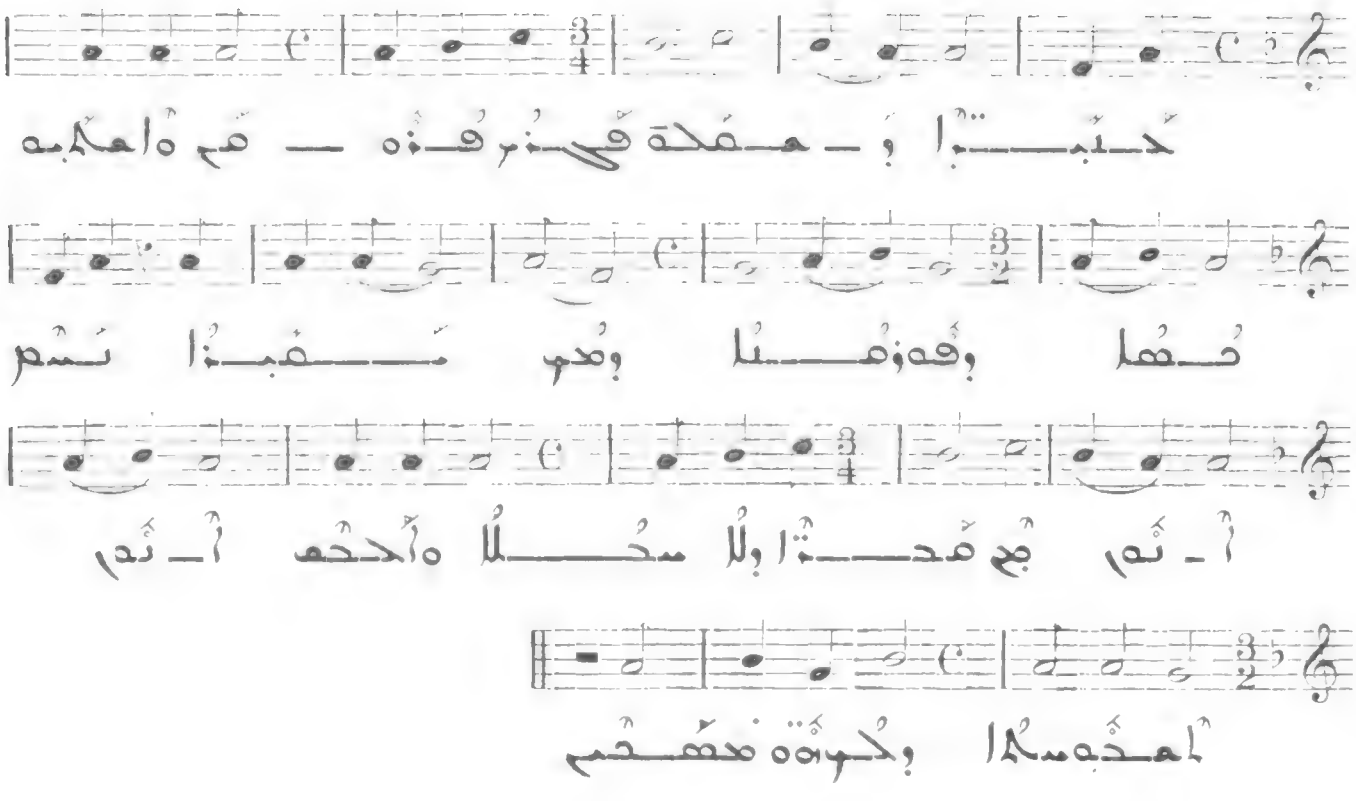

283

Presto

IV

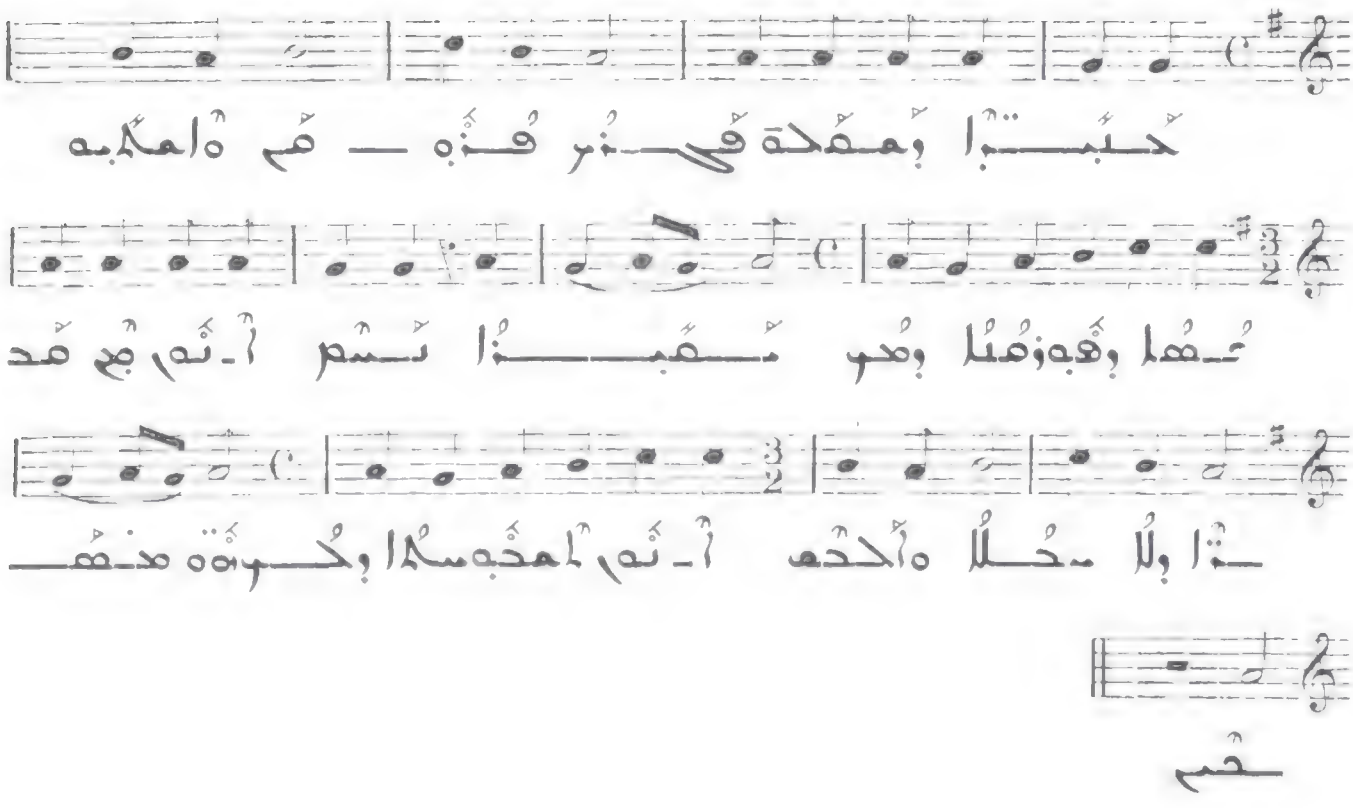

حامدا لحكم المنتم : ا

280

Allegro

I

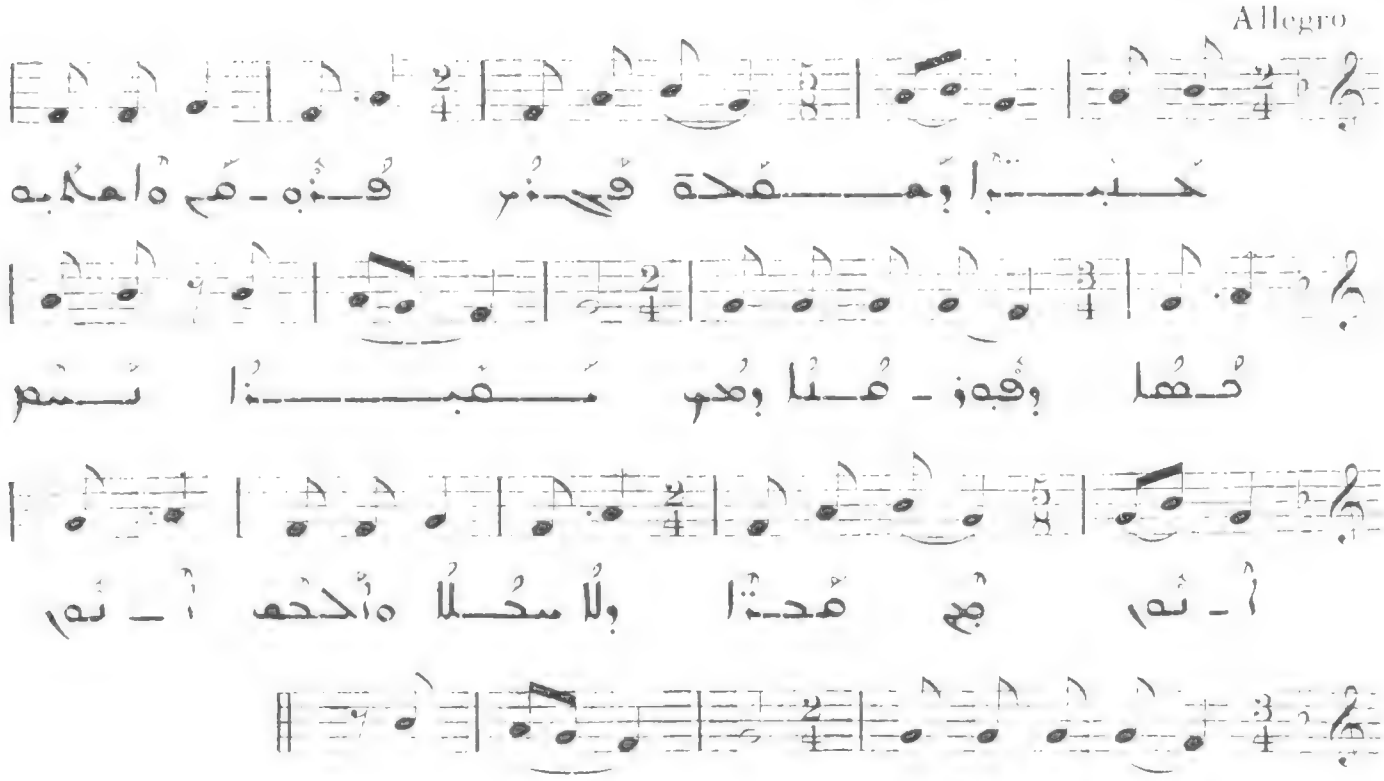

281

Presto

II

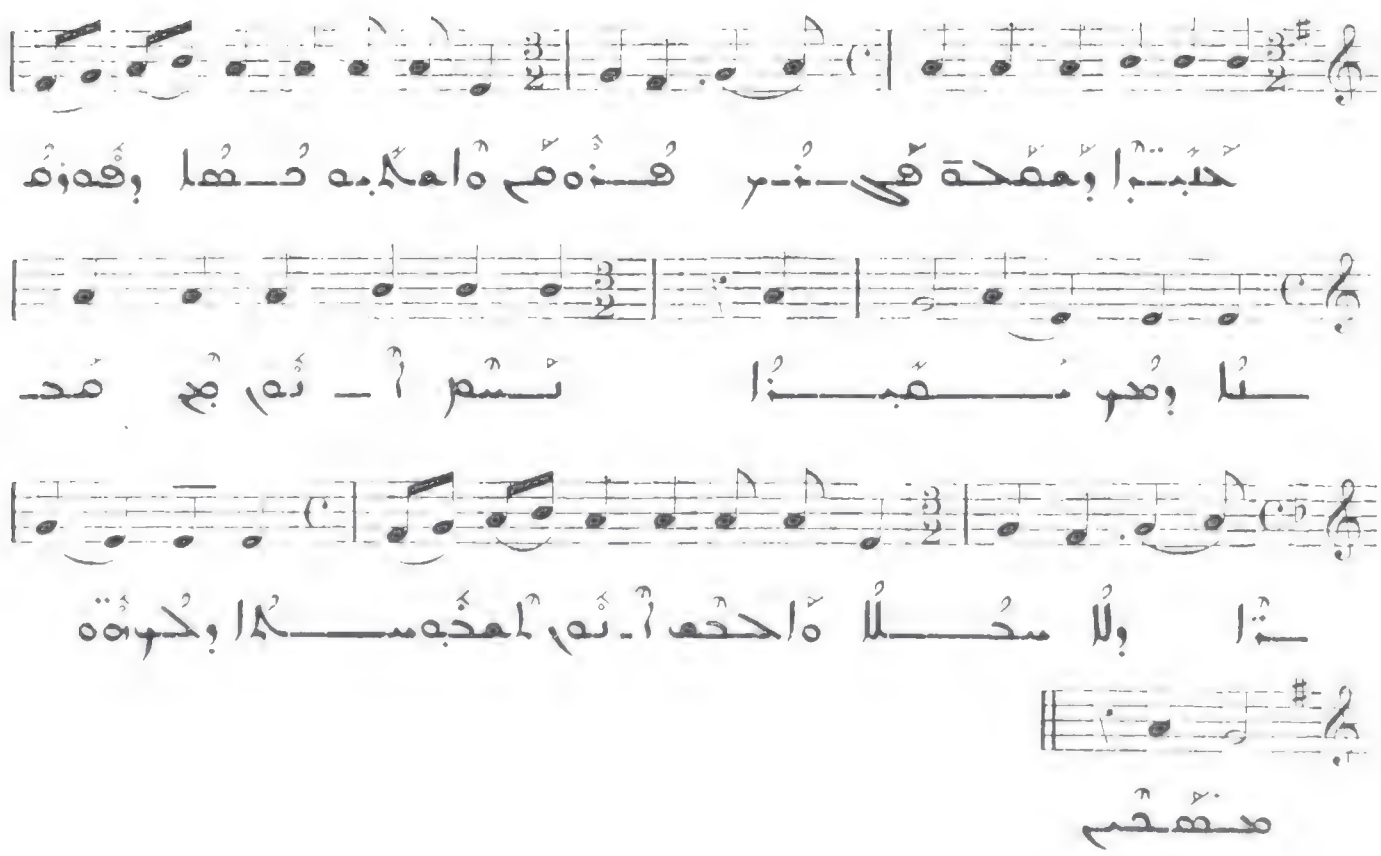

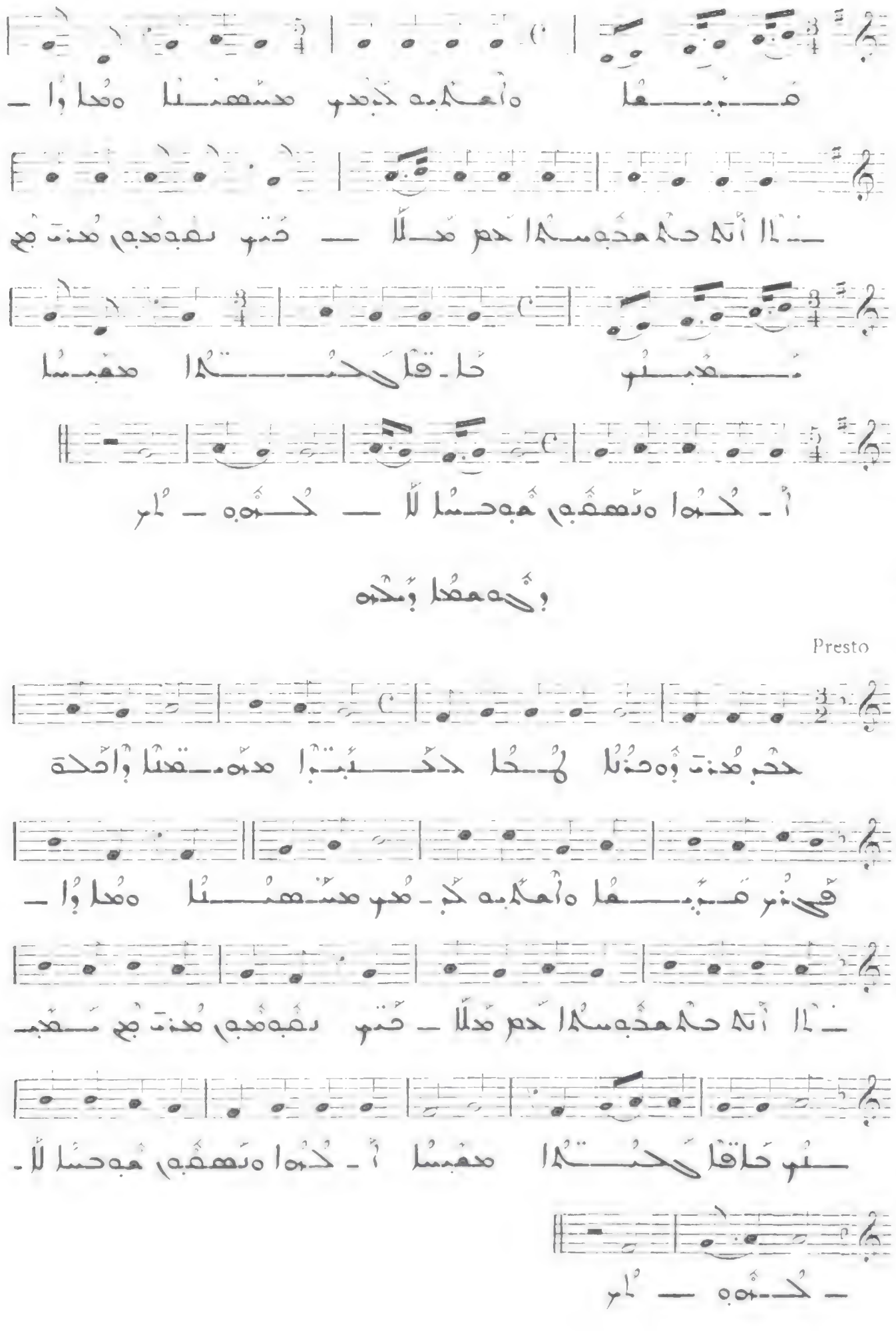

279

Presto

ا 277

Allegro

VII

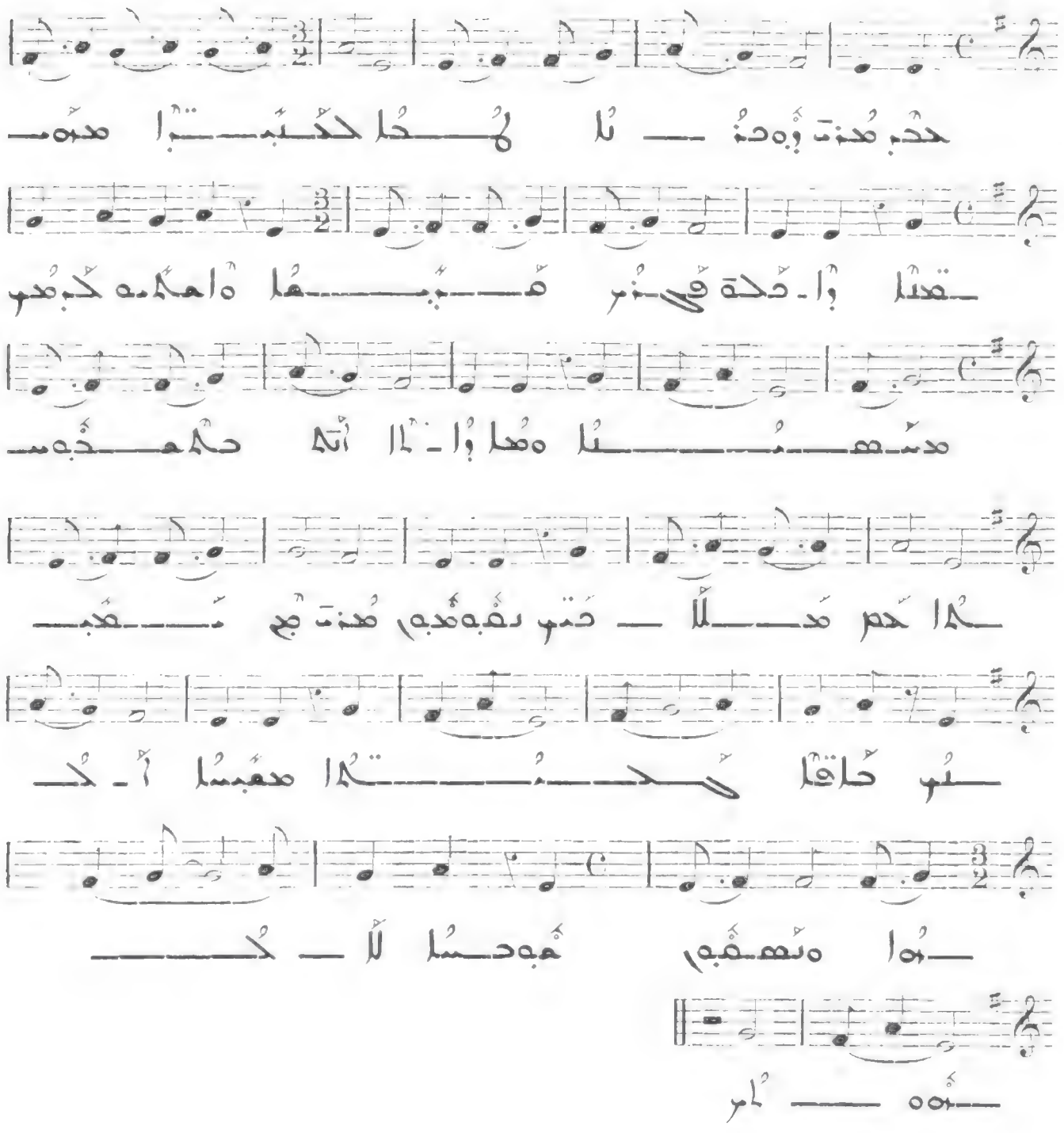

س 278

Allegro moderato

VIII

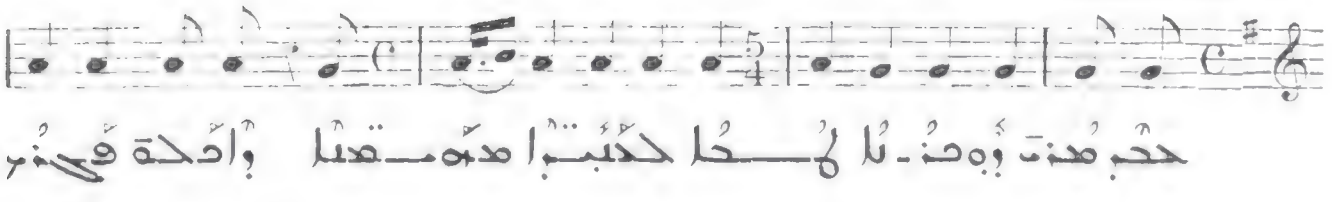

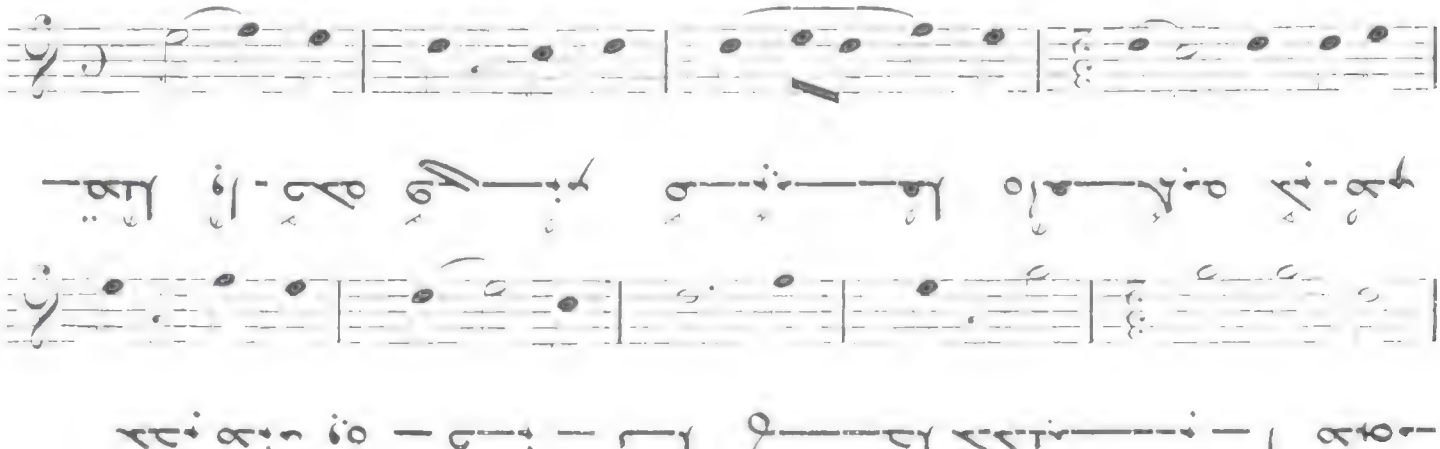

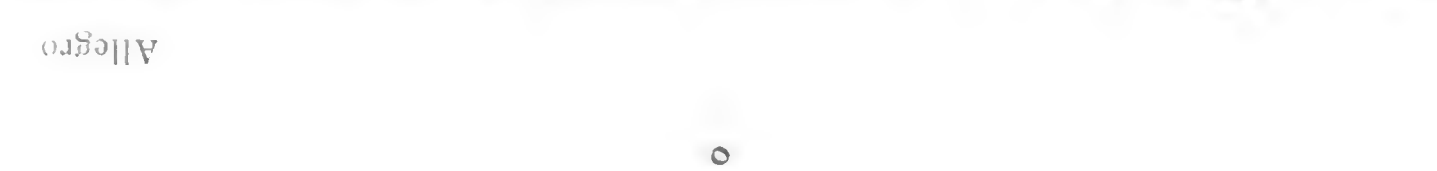

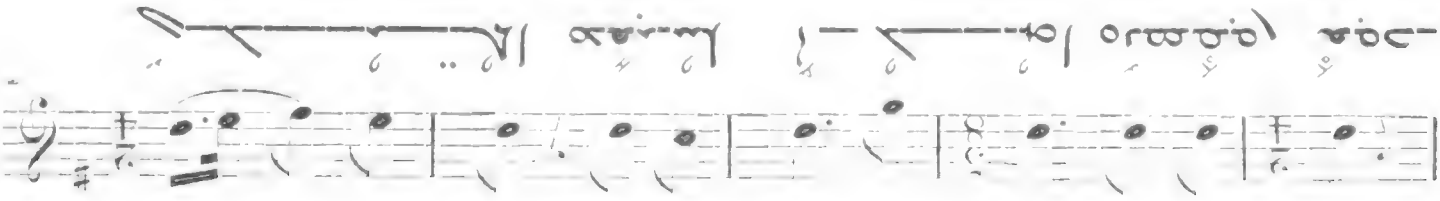

Allegro

VI

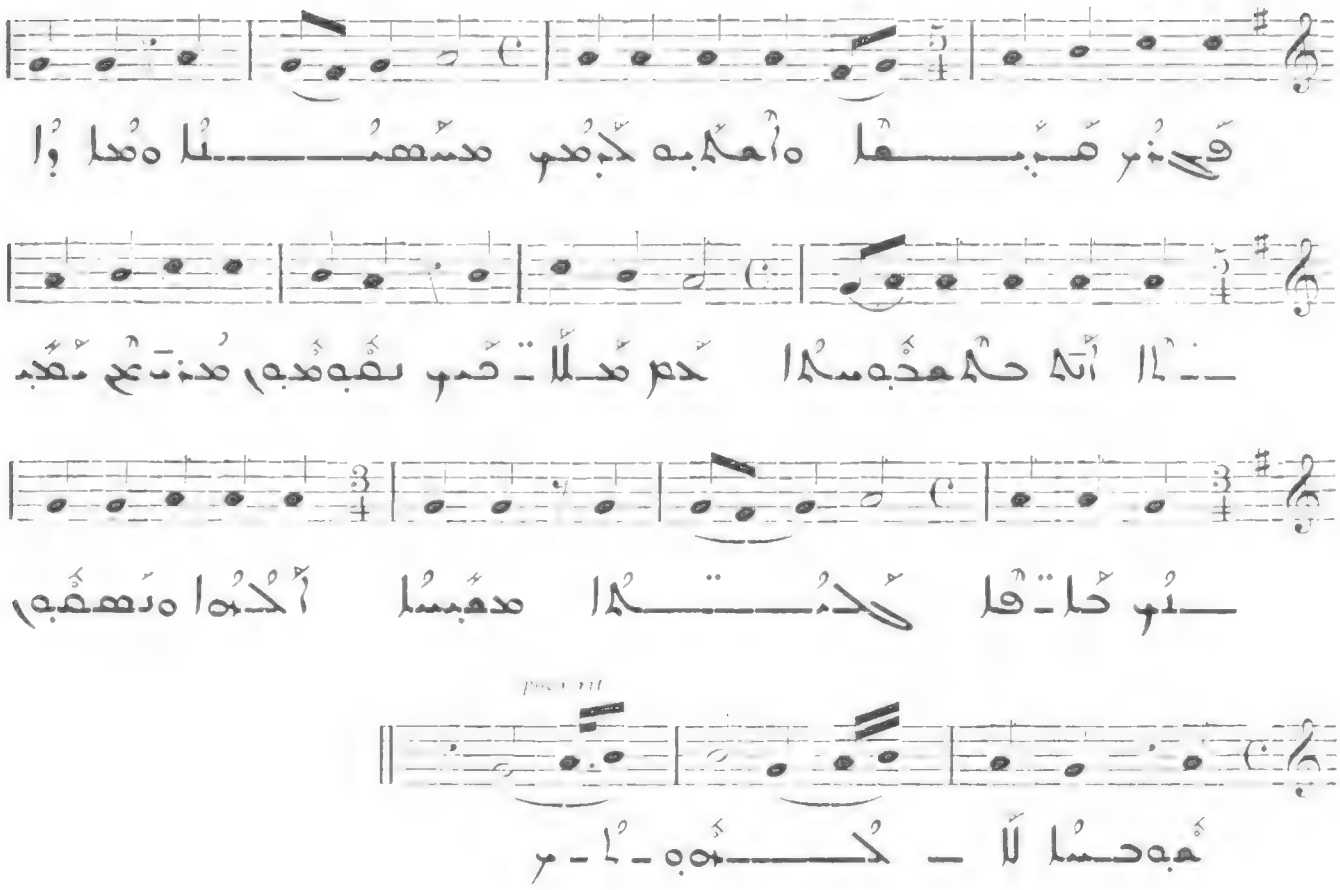

Allegro V

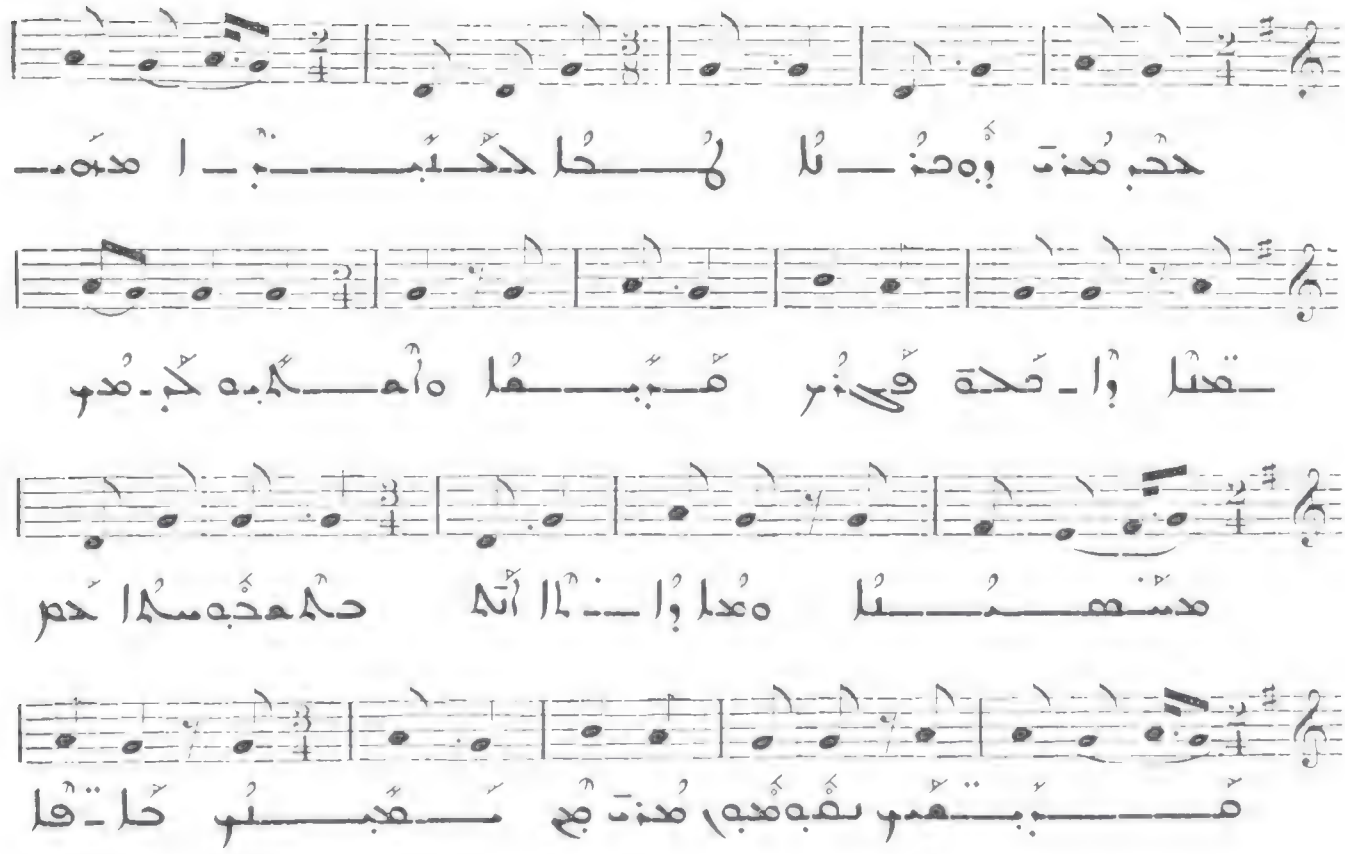

273

All. molto

III

274

Allegro

IV

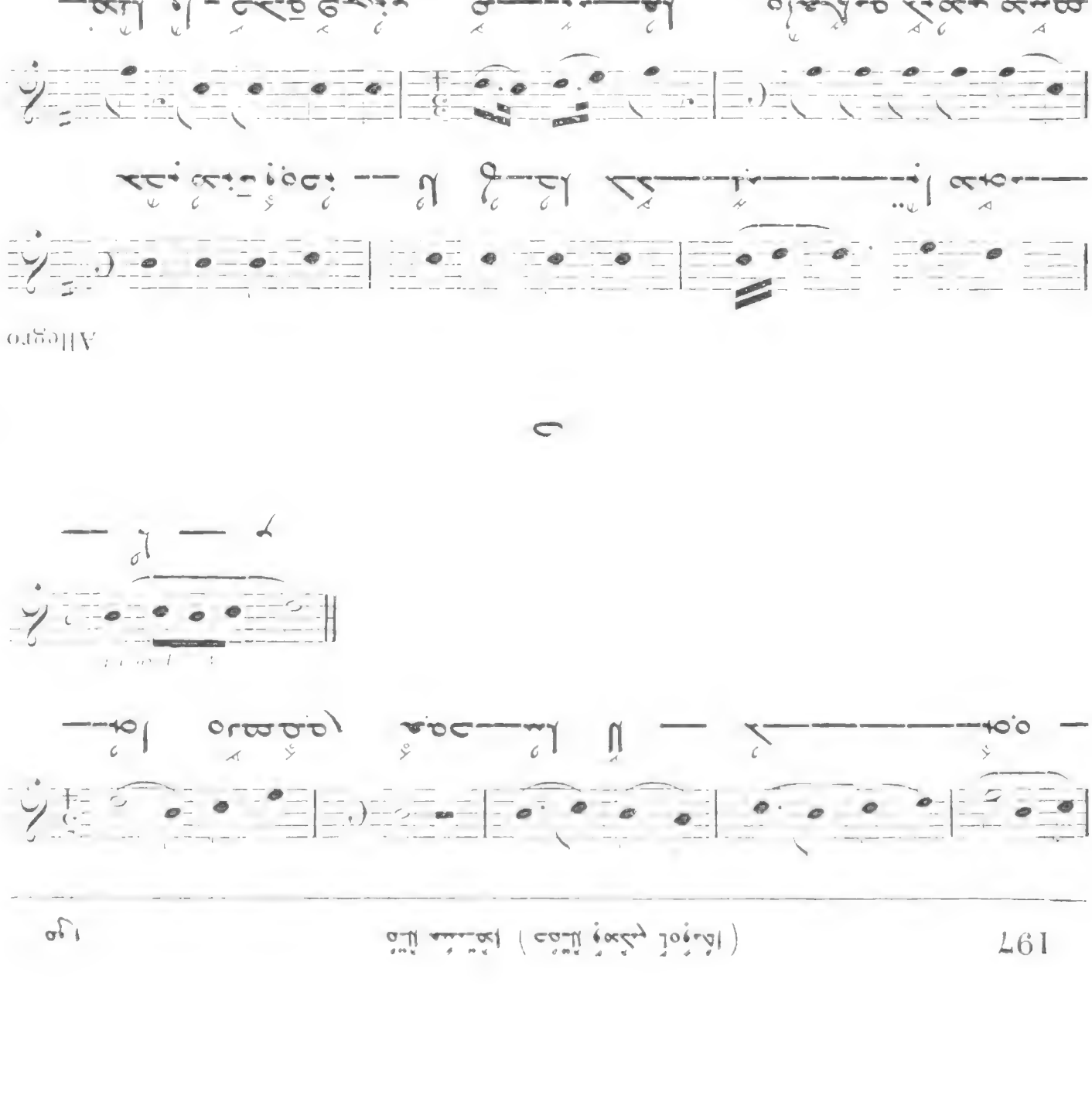

II

Allegro

וילאסאקי בינדה

270

Presto

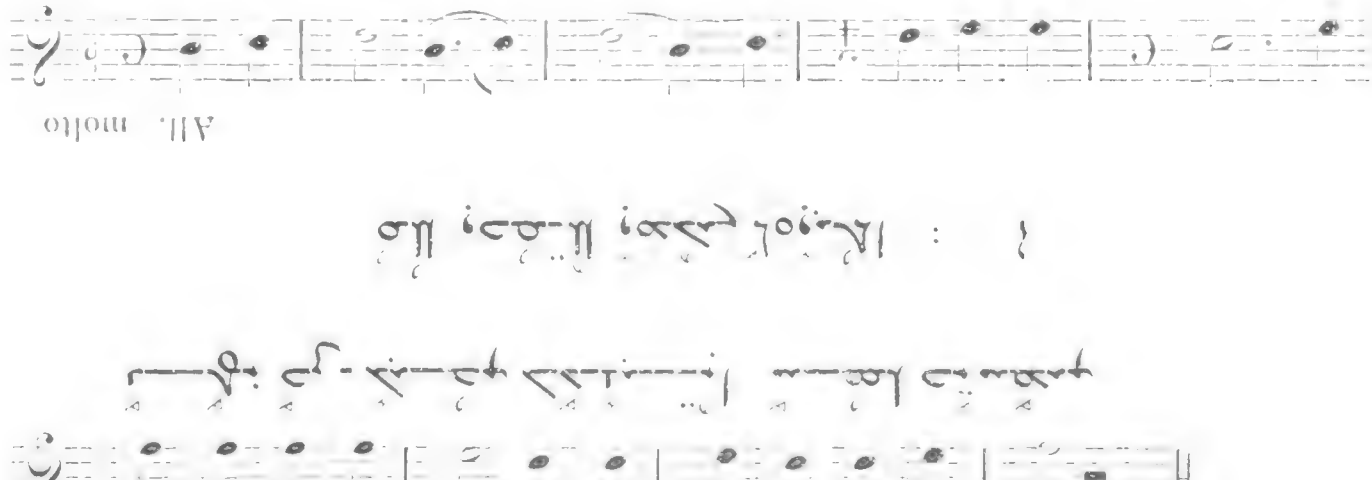

271

All. molto

Allegro

VIII

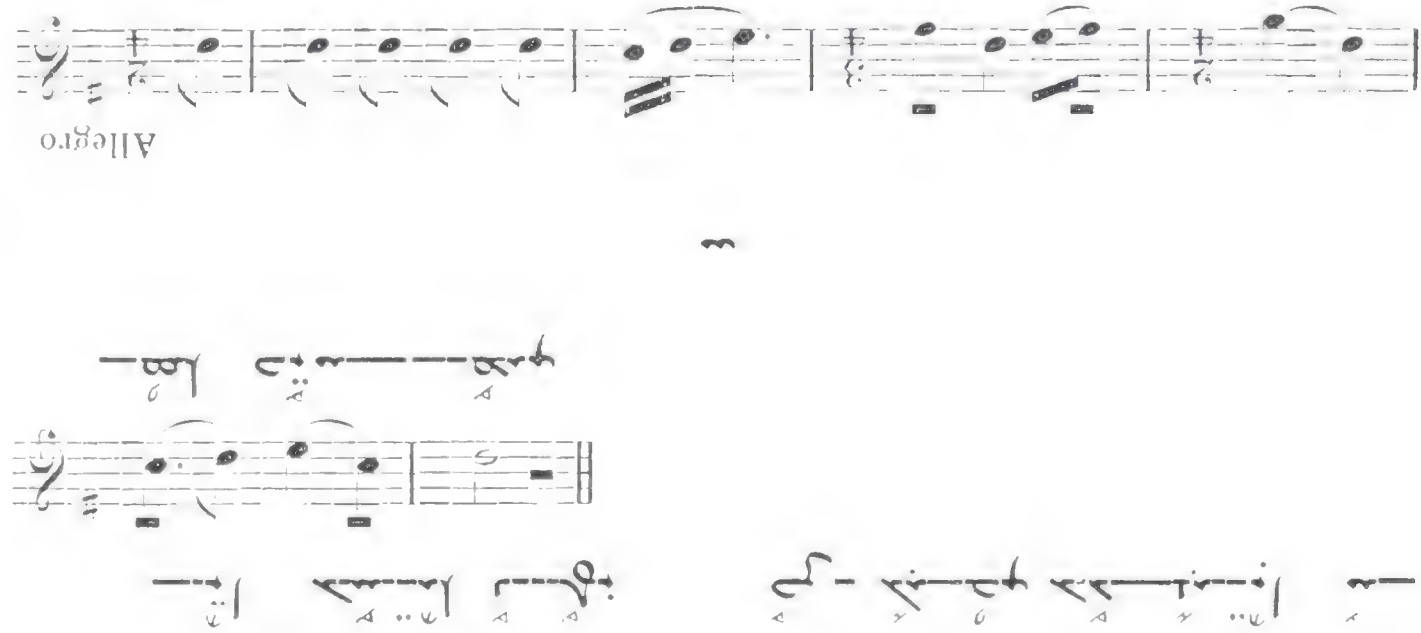

Allegro

VII

266

Presto

V

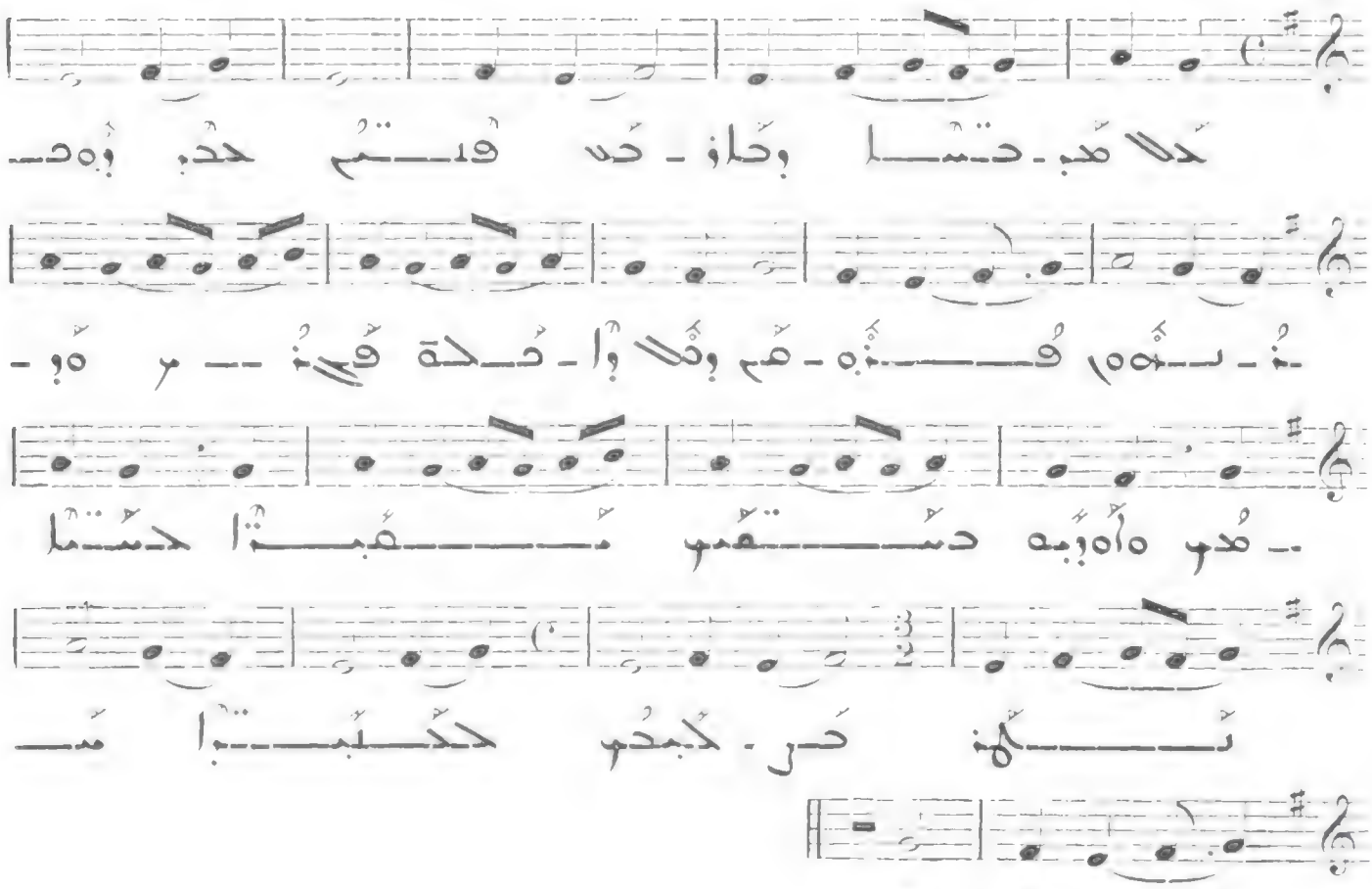

267

All. molto

VI

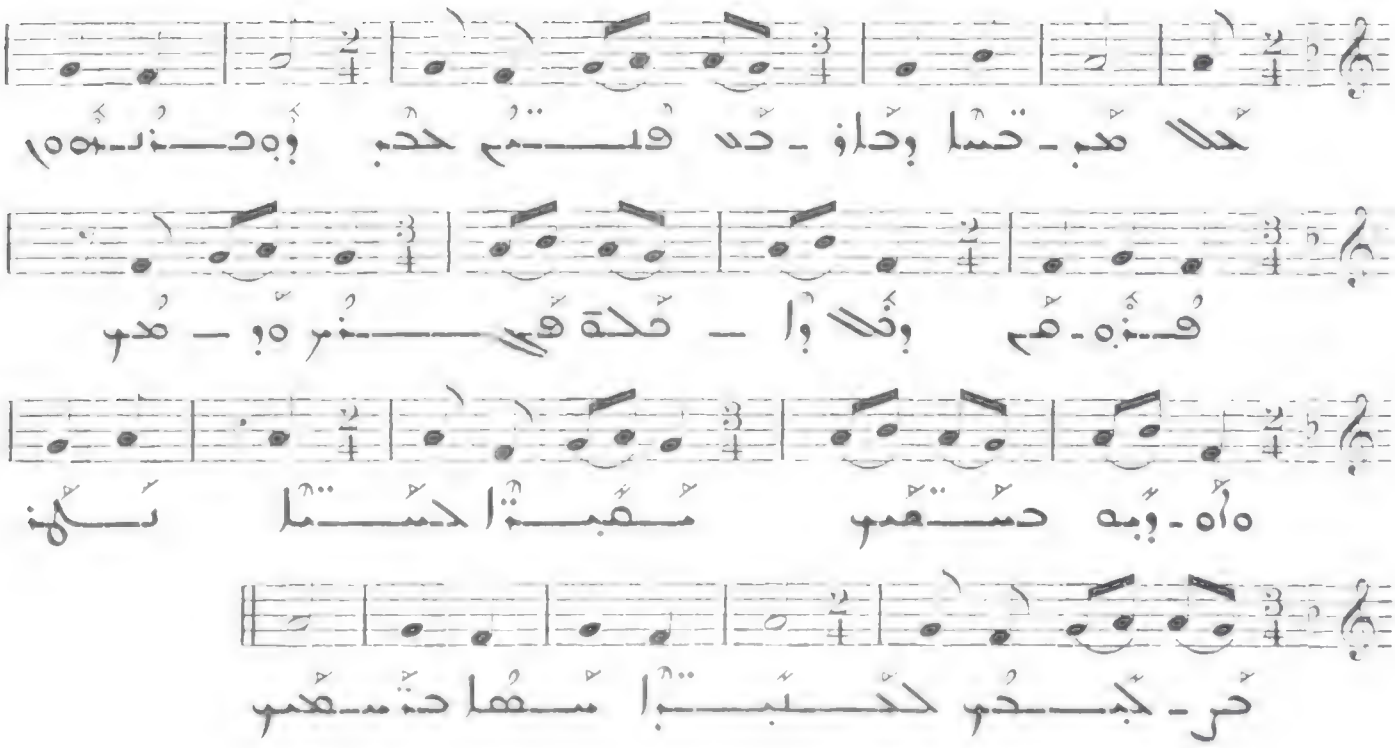

264

Presto

III

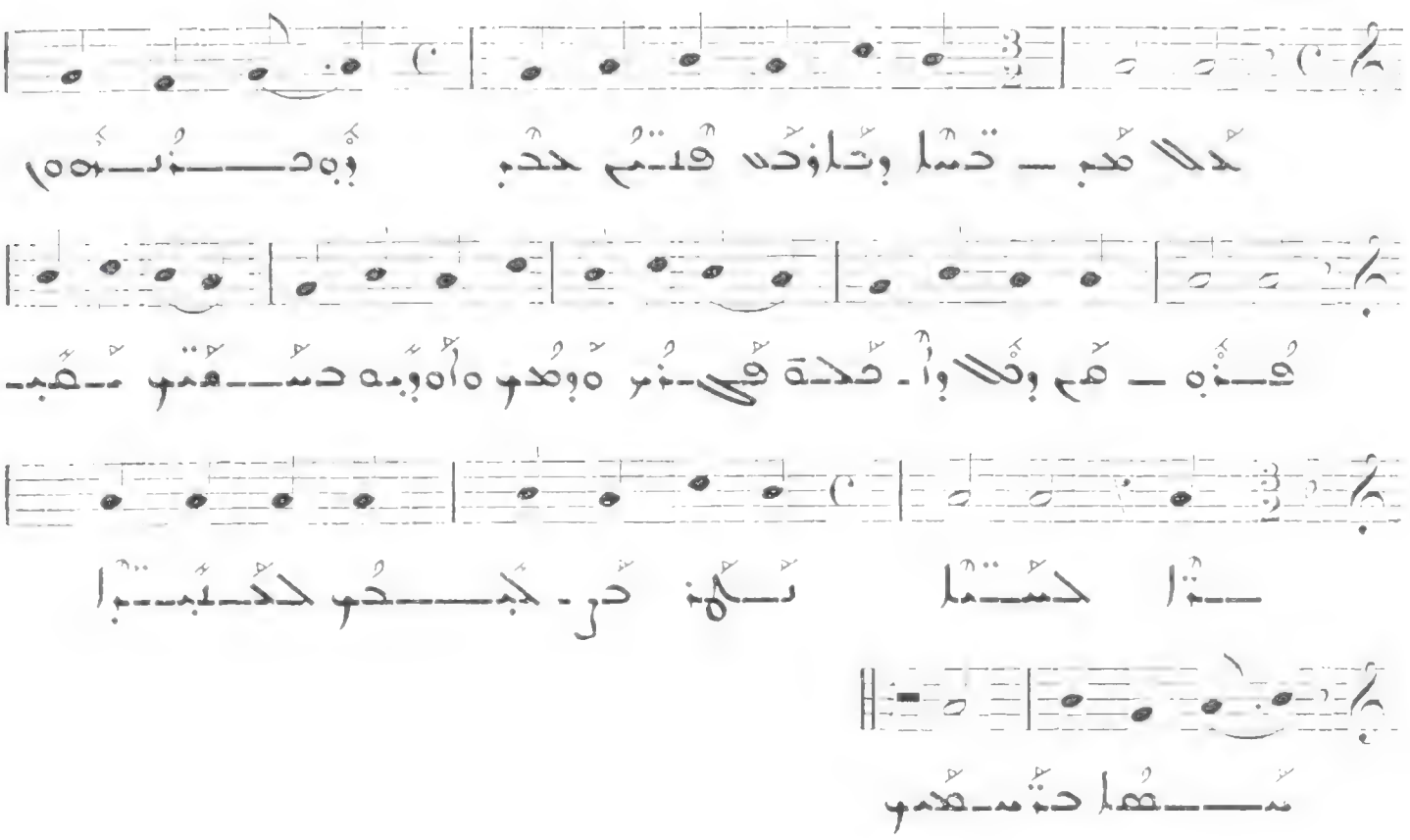

265

Allegro

IV

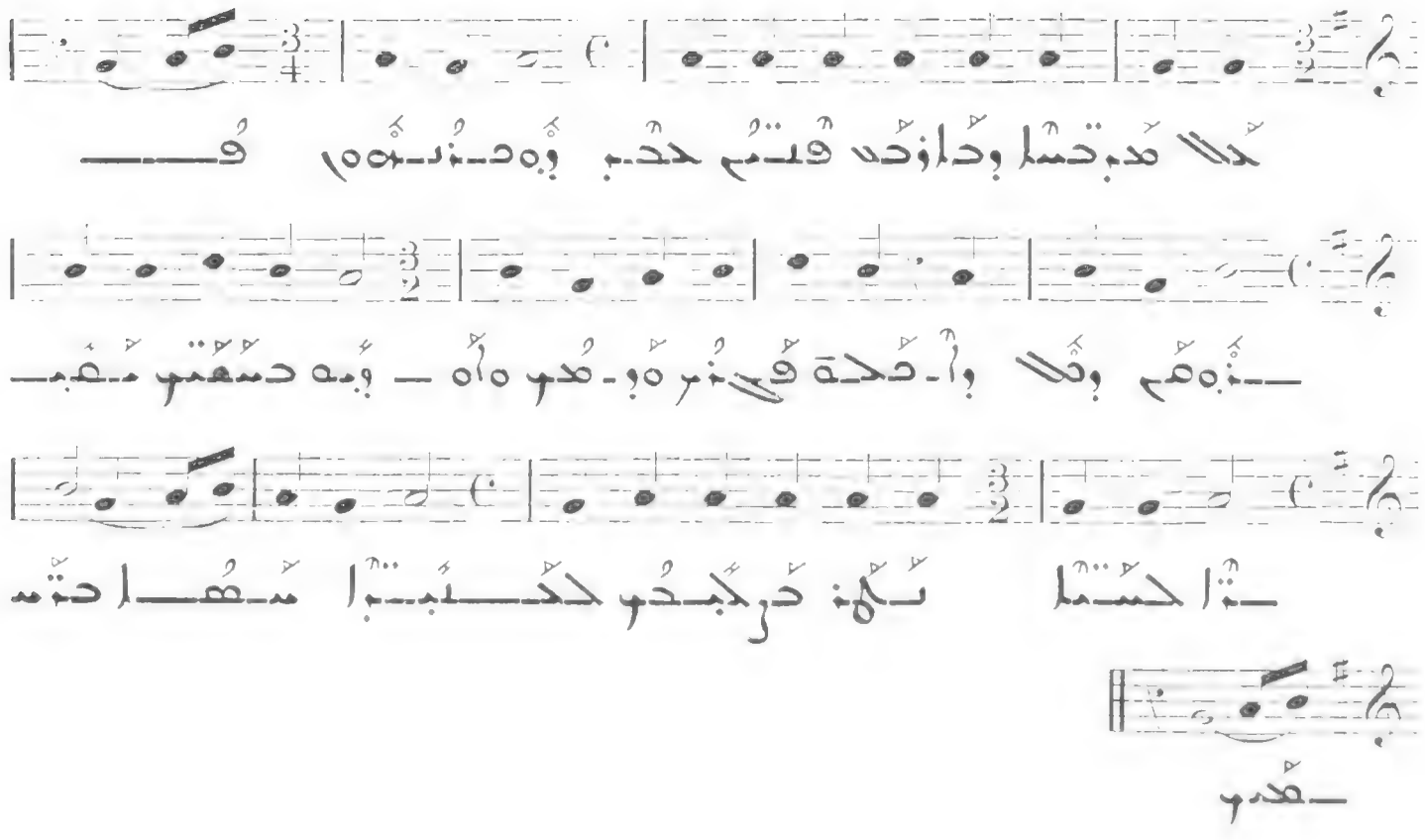

فلأ بحوذا سلاوت لاكهبا : ١ 262

Allegro moderato

I

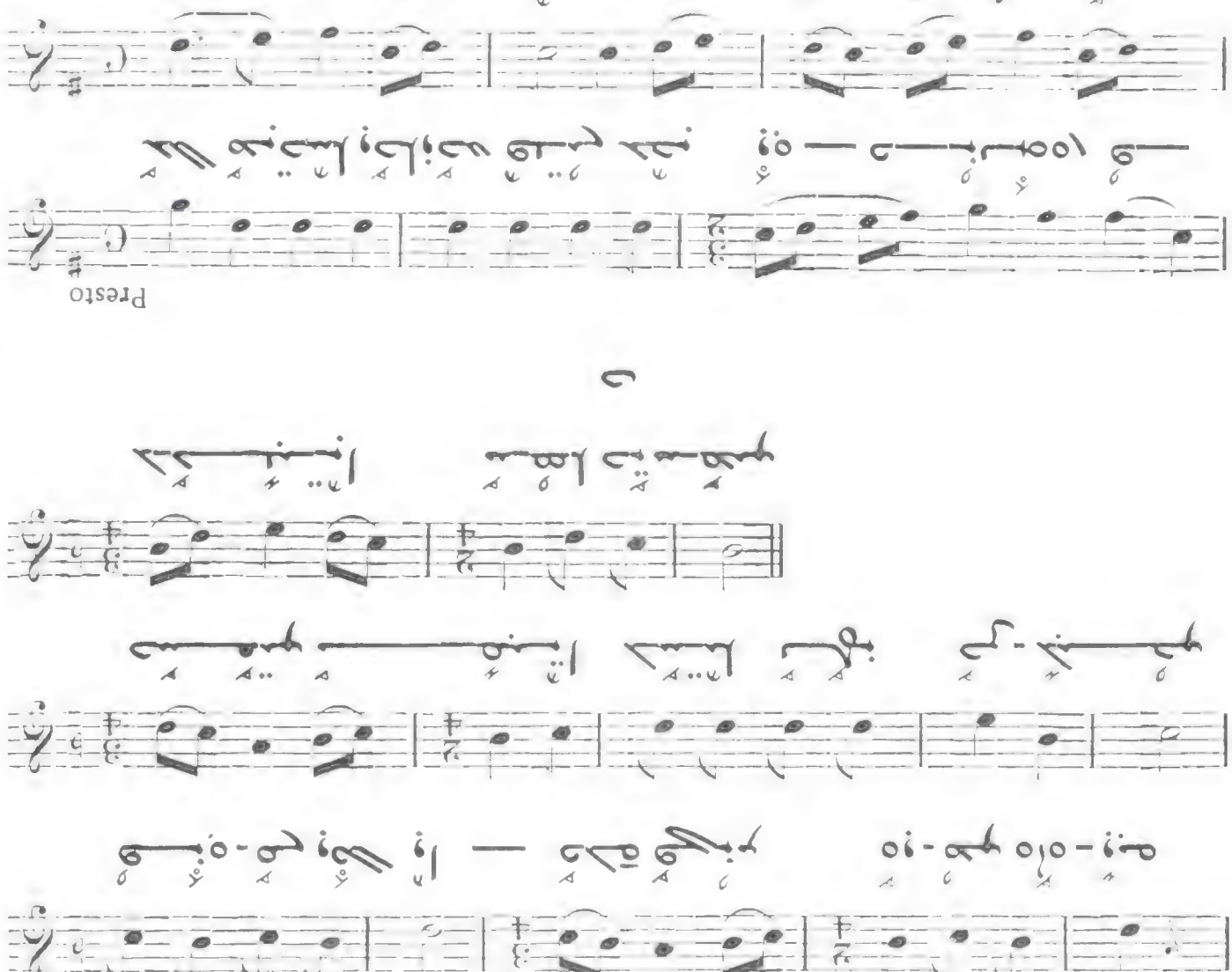

Presto 263

II

مهُمسكهُا الحُمُا وُبكُه

260

Allegretto

V
III

مُنا كُه أُ ـــ كُـــوا حفُّوها مُـــــح هُسُا مُه ـ كُم

أُ ـــــ مُن كُه مُه ـ كُه وُ ـــ ح كُـــ

ـــــا كُلا مُعـــفُـــــح أحـــنُا مُكلا ثُحـــهُـــا وُالمُ

كُمو ـ كُـــــــكُبـ ـ مُه أ ـ مُه ـ كُـــــكُبـ ـ مُه مُهُمُه

أ ـــــ ه ـ نُا ـــ مُ

وُكُمهُا وُكُه

261

Allegreto

كُتُبُّوهَ وُحـــنُا وُبـــكُنهَ قُمهُ ـ نُهَ وأه ـــ وُمه مُهُمهَ

كُمه حُهُا كُبكُه وُكُو ـ نُم مُن ـ نُم مُحفُبـ ـ ا مُسُـــنُا وُلا

ـــ مُع مُحـ ـ كُهُبـ

ا

258

Allegro moderato

VII

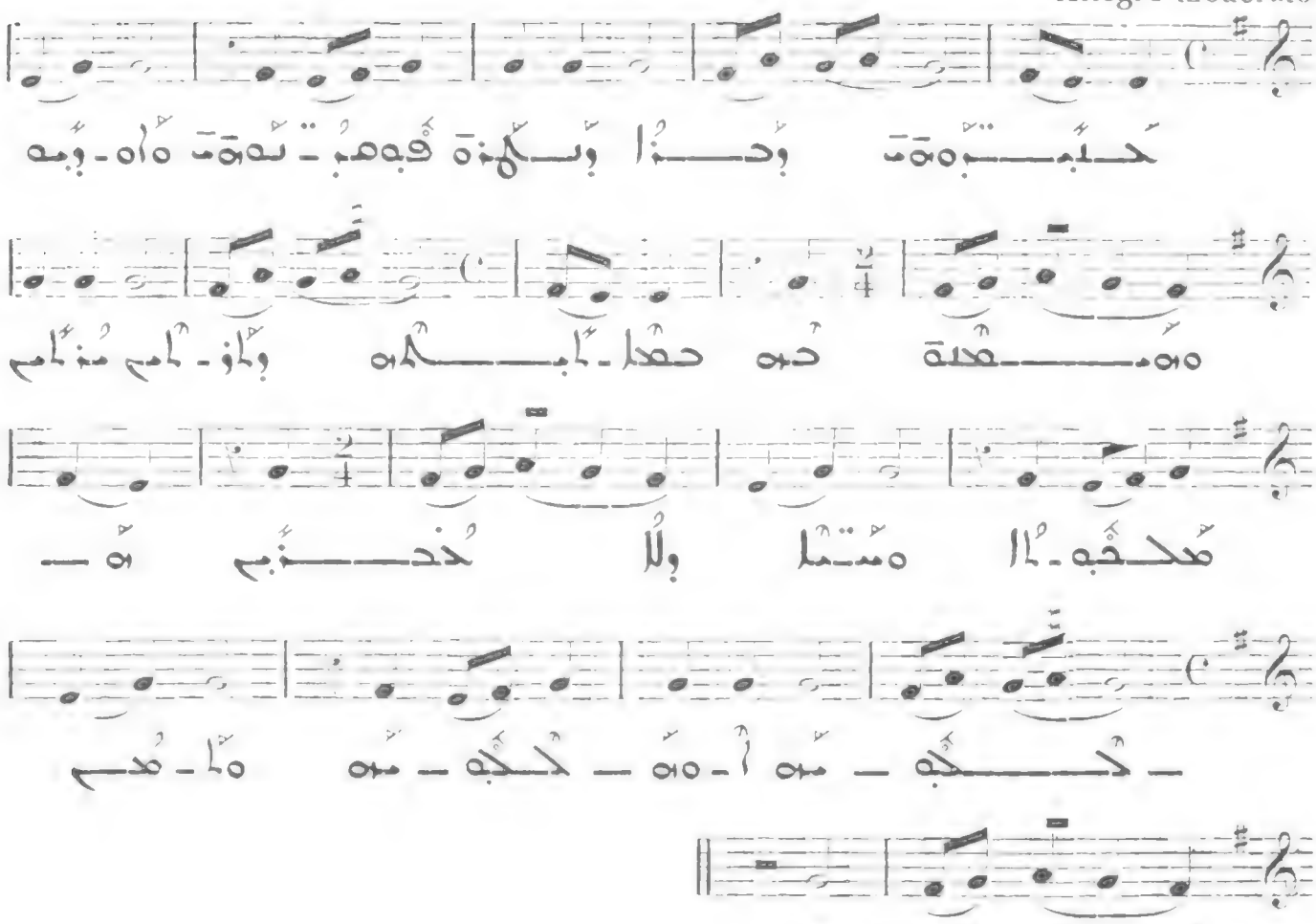

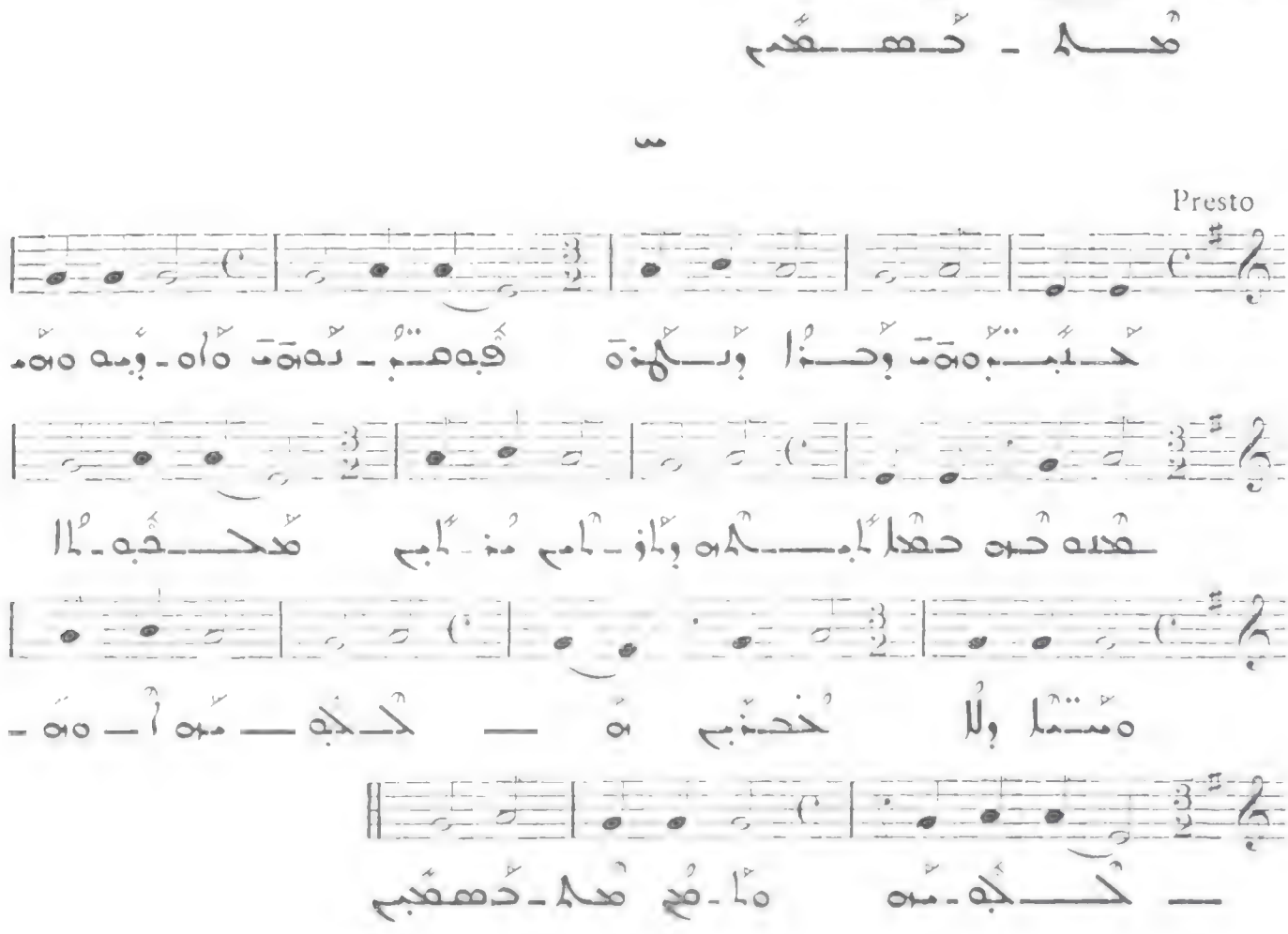

ب

259

Presto

VIII

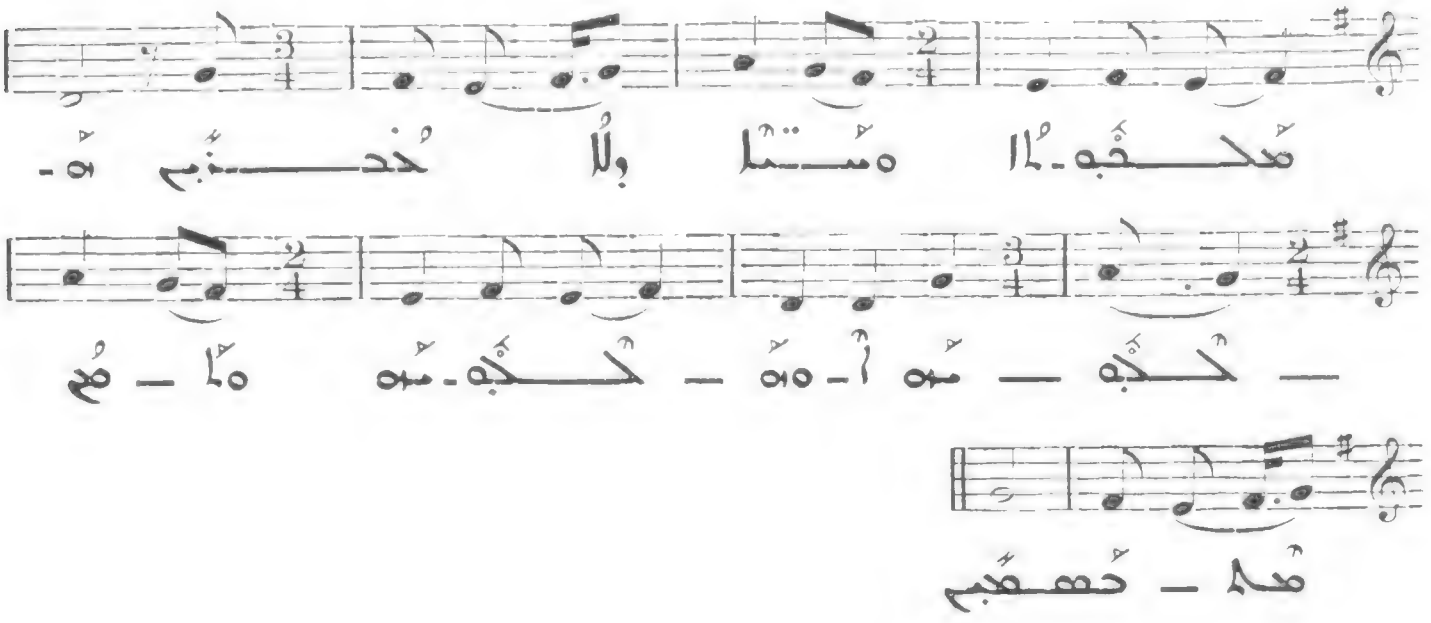

257

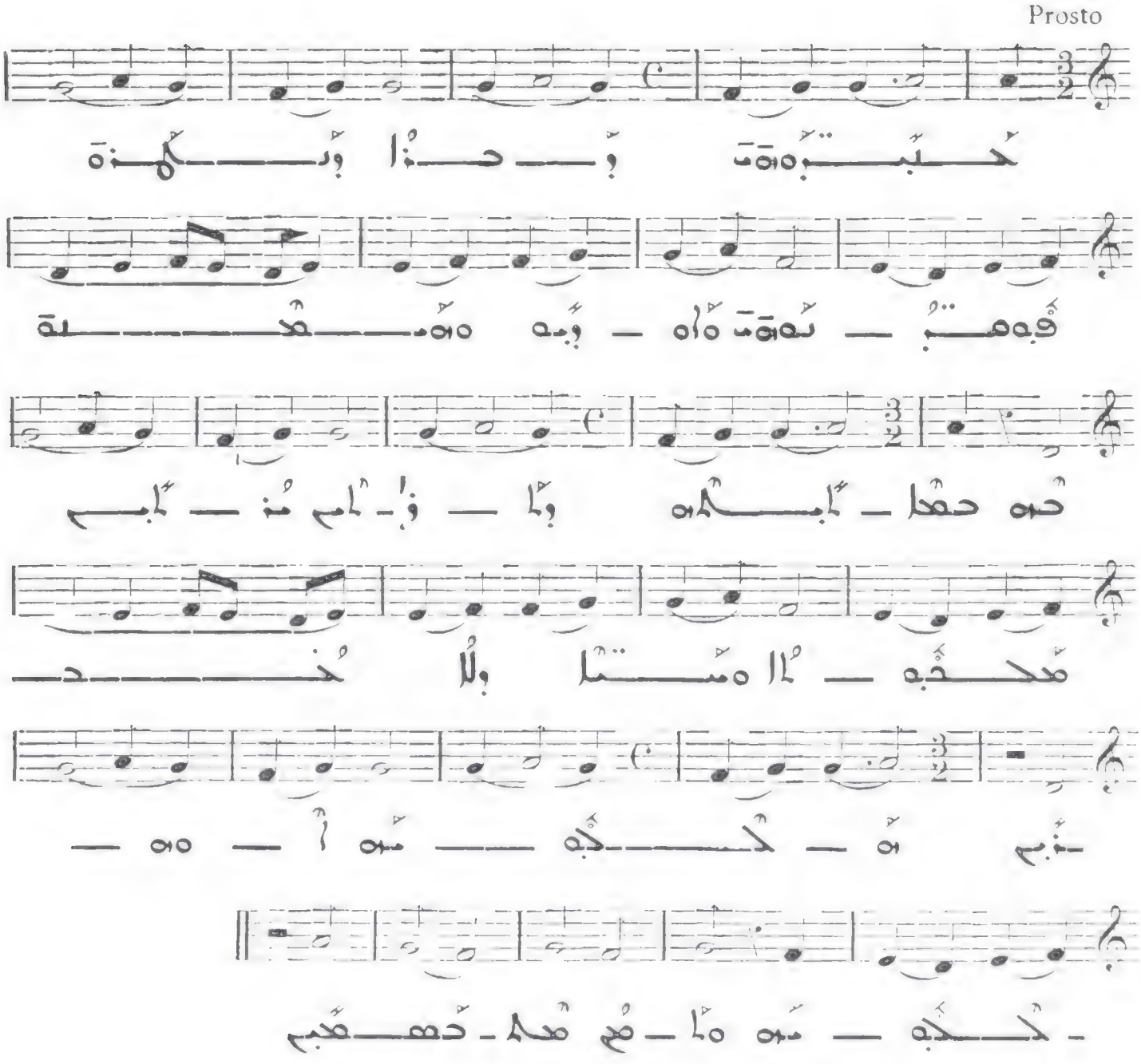

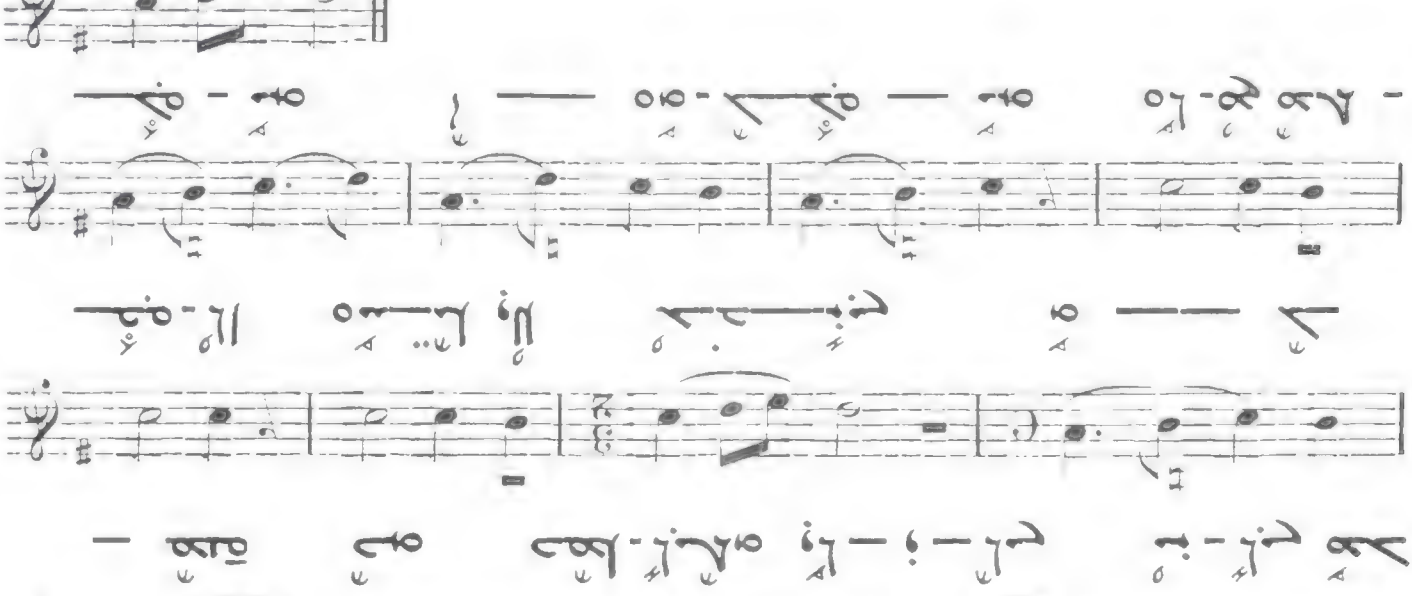

255

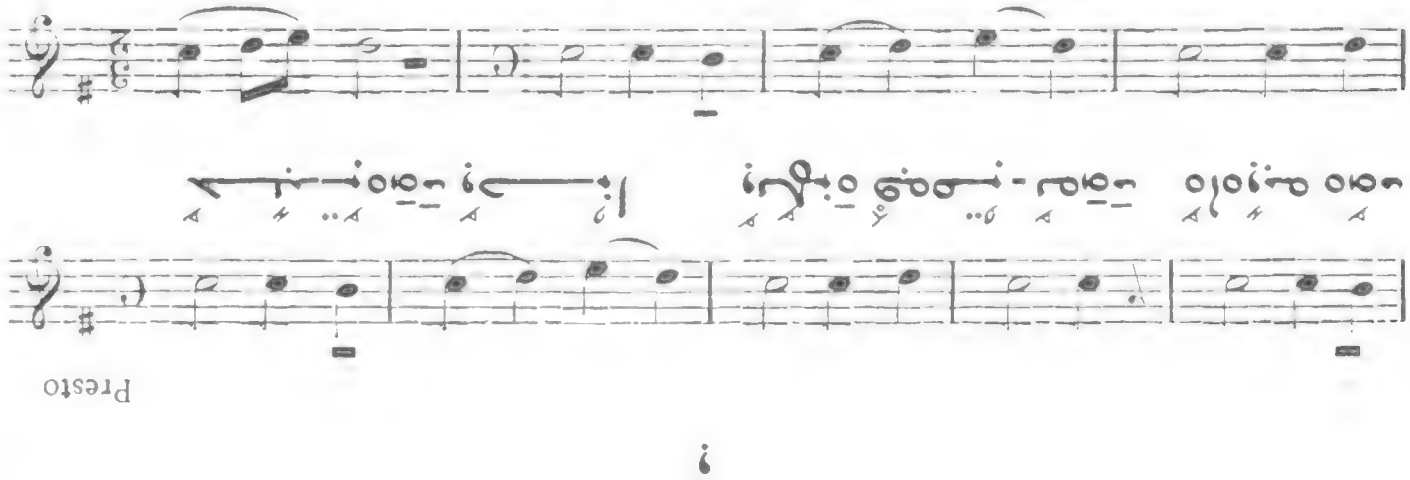

256

253

Presto

II

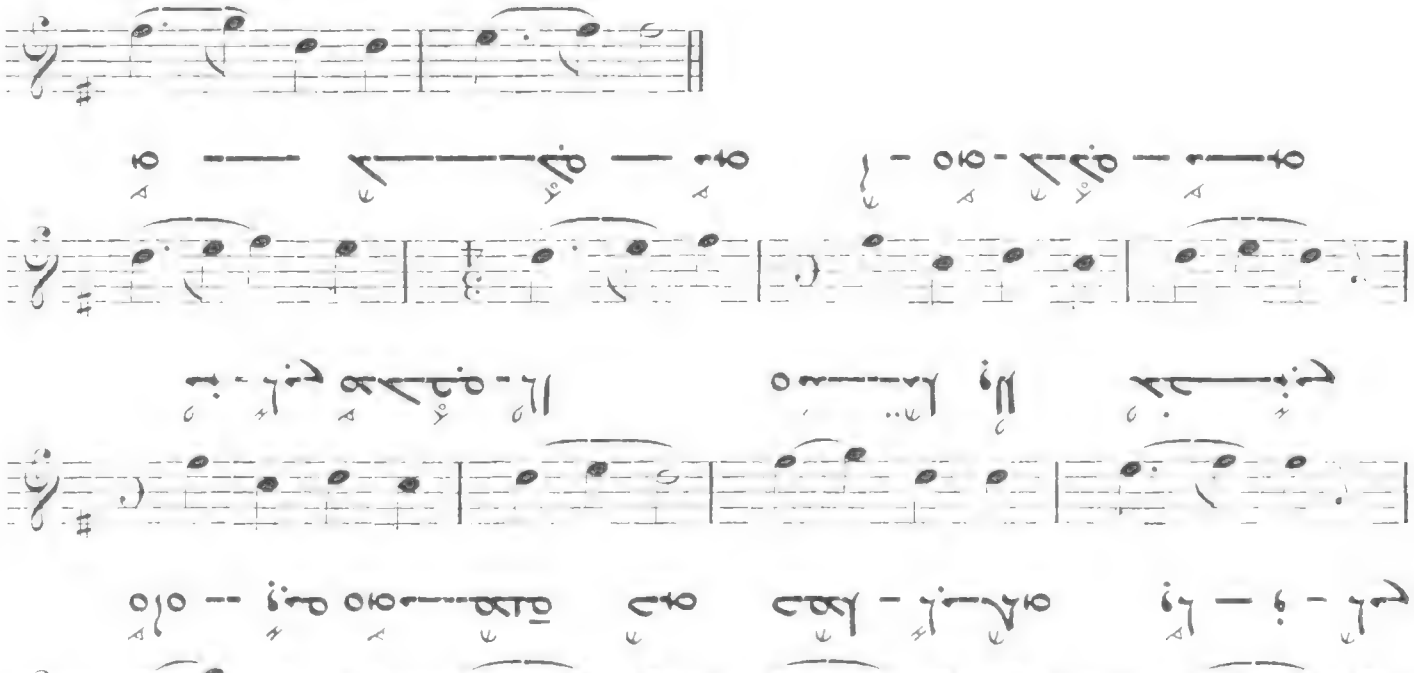

254

Presto

III

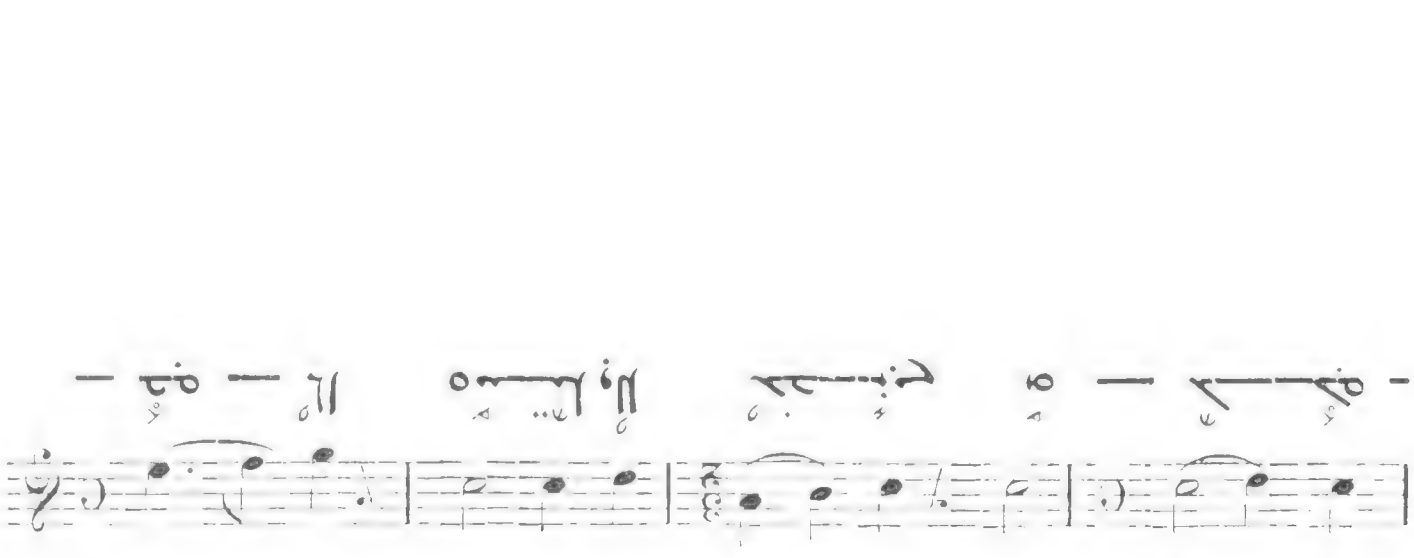

251

Presto

VIII

252

Allegro

I

246

I

Presto

VII

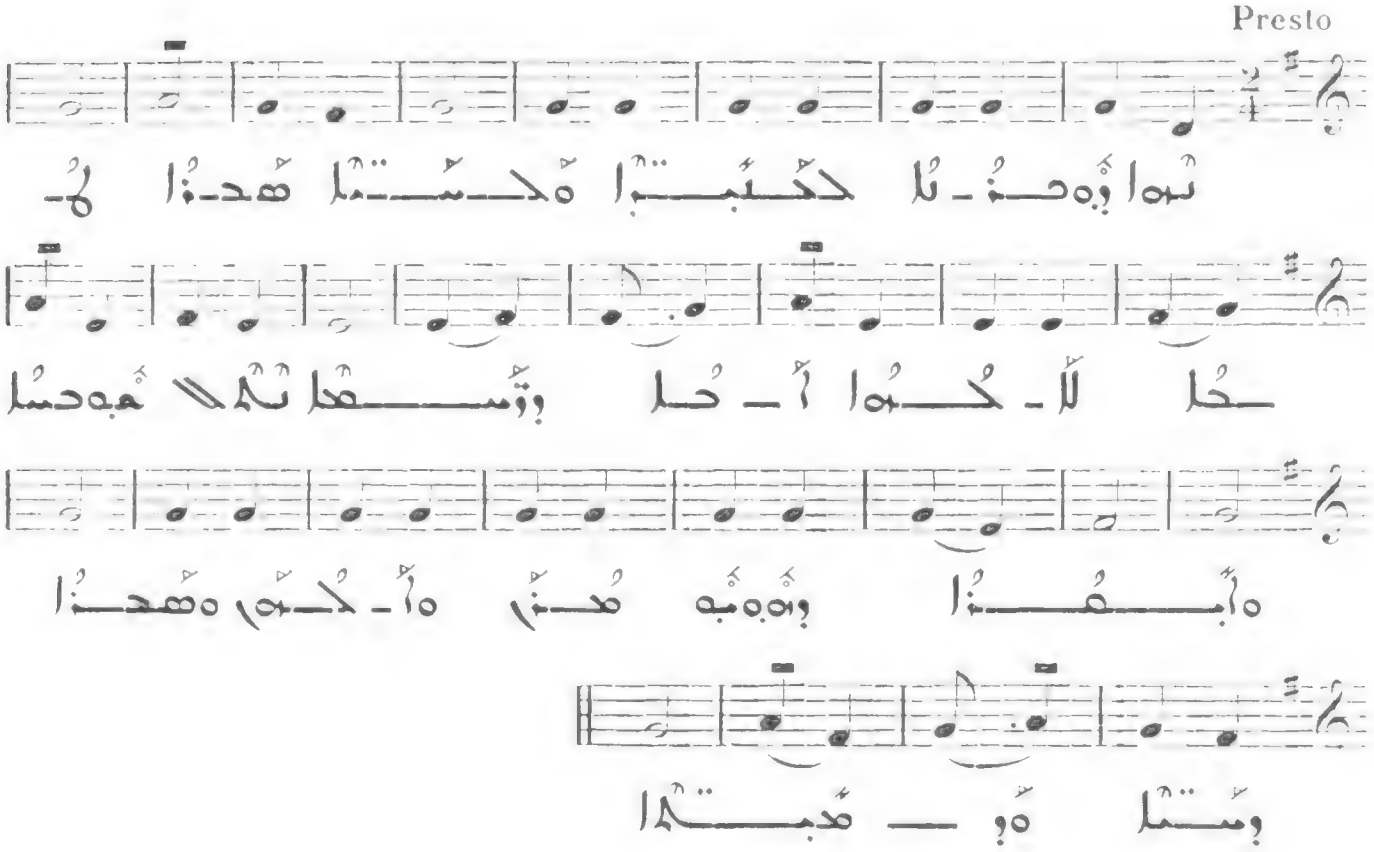

250

II

Allegro

VIII

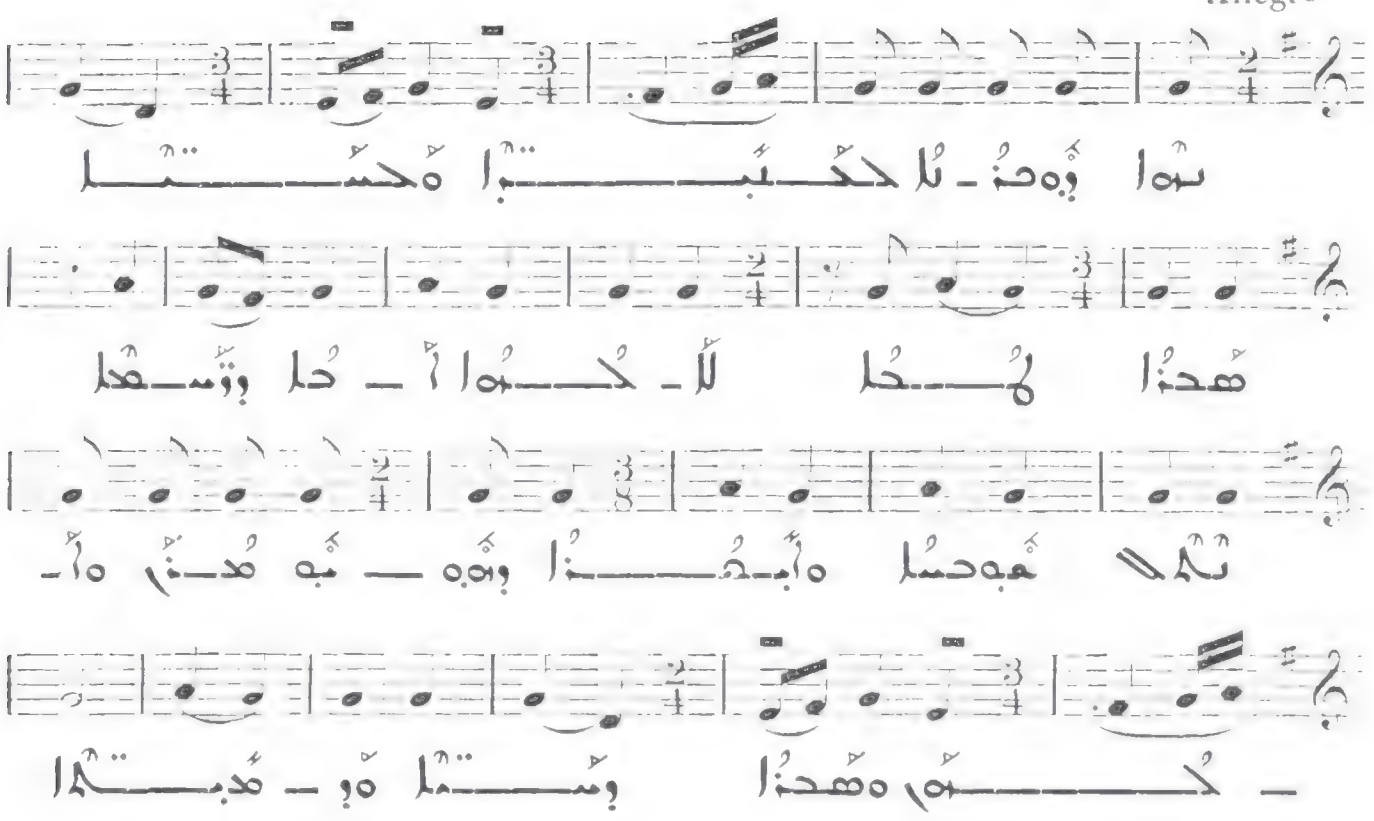

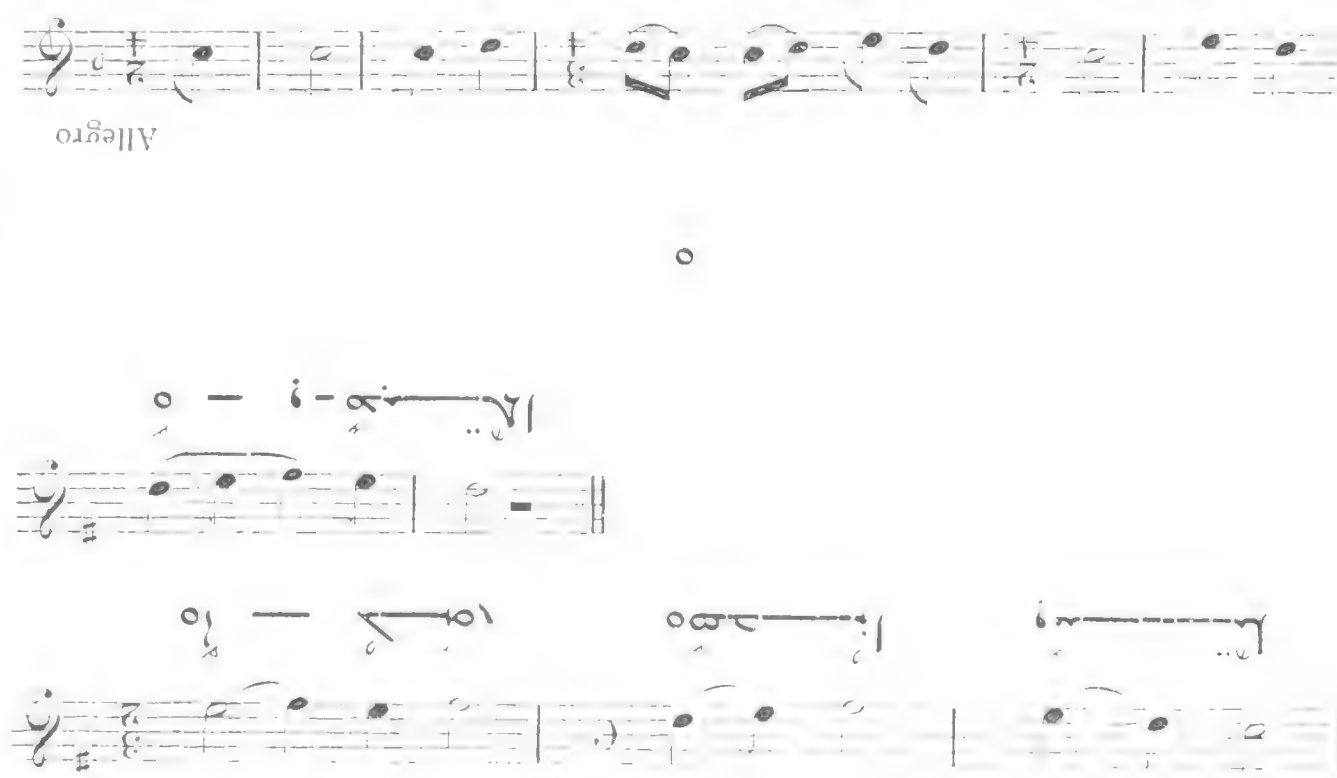

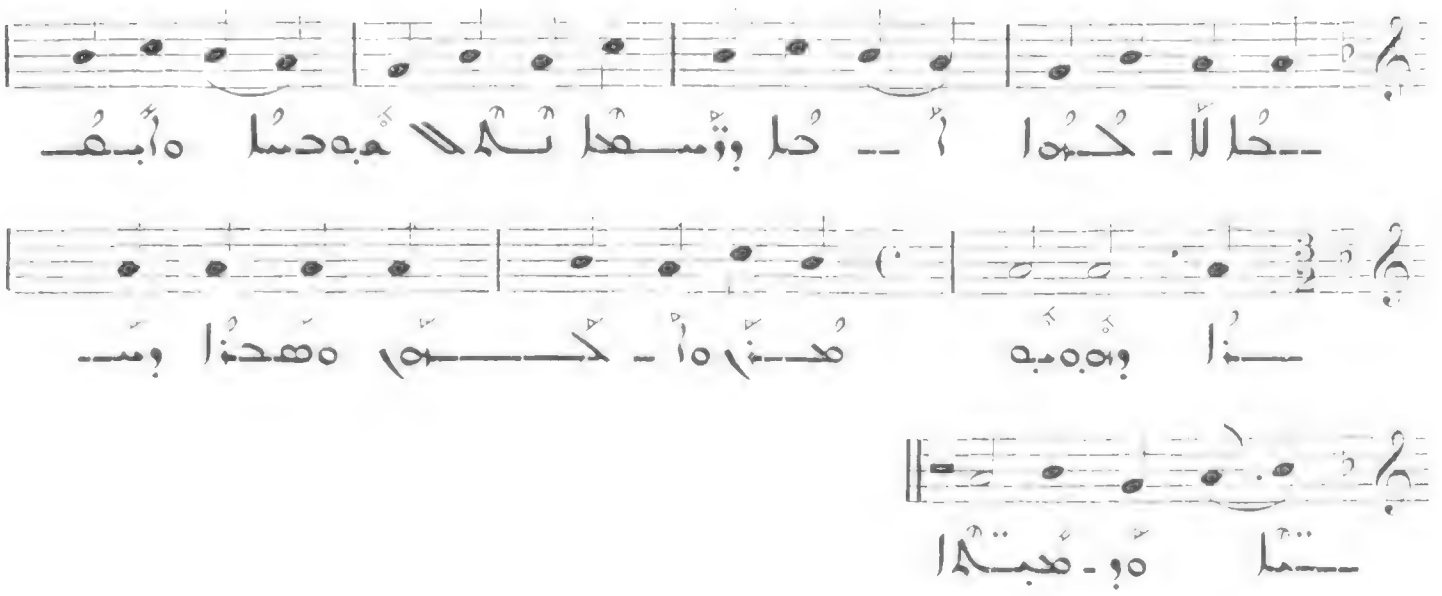

246

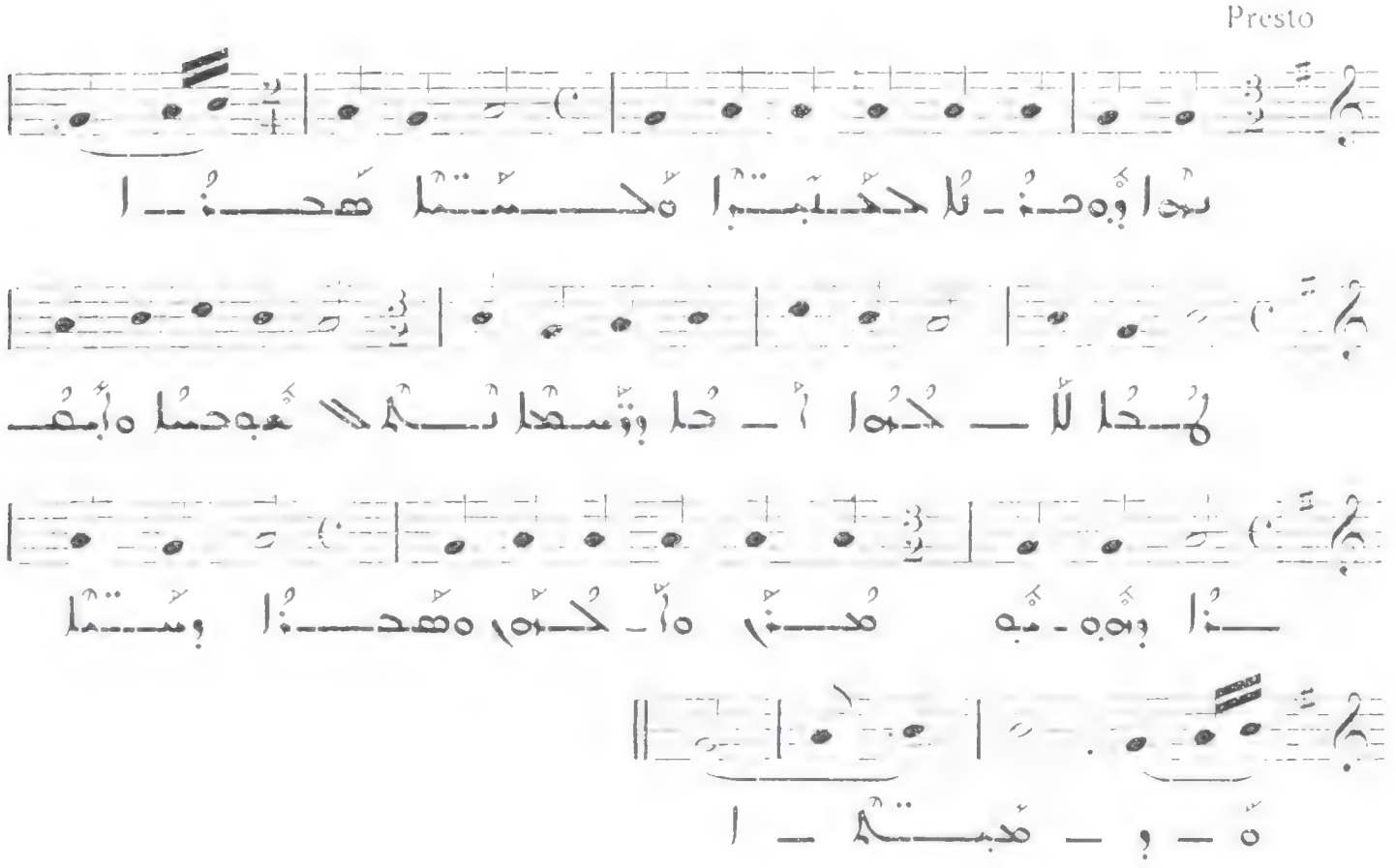

247

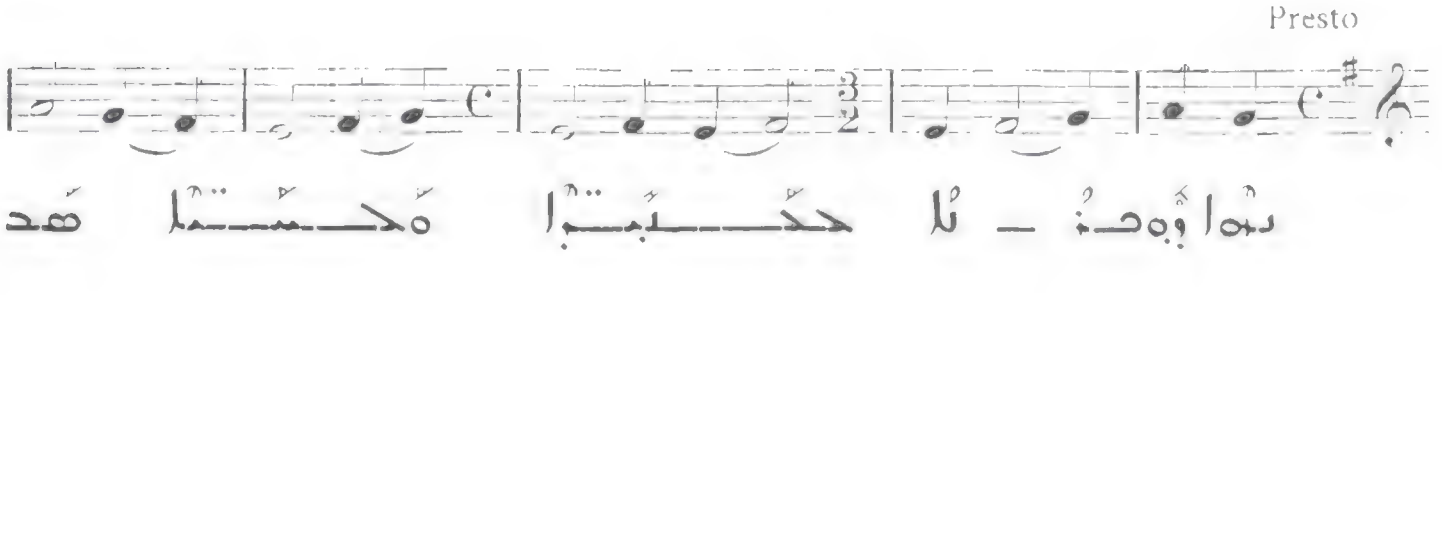

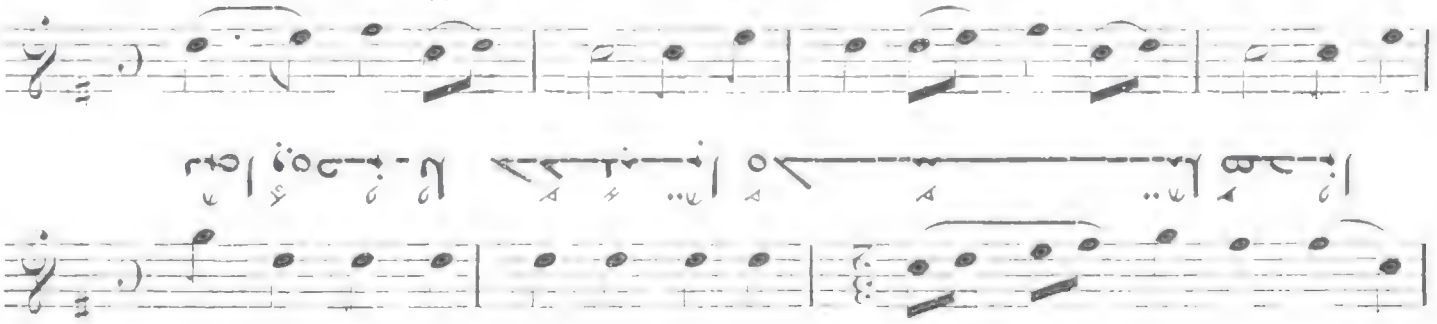
Presto
II
244

All. molto
III
245

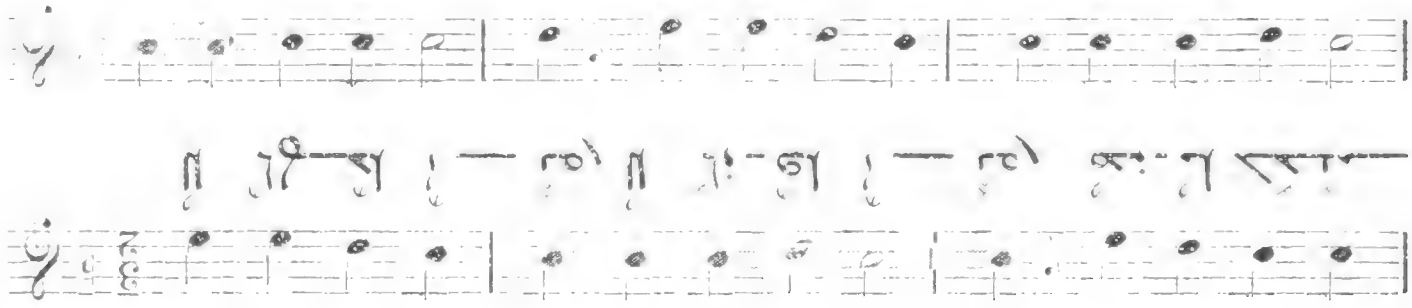

242 וישמחו בניכם

243

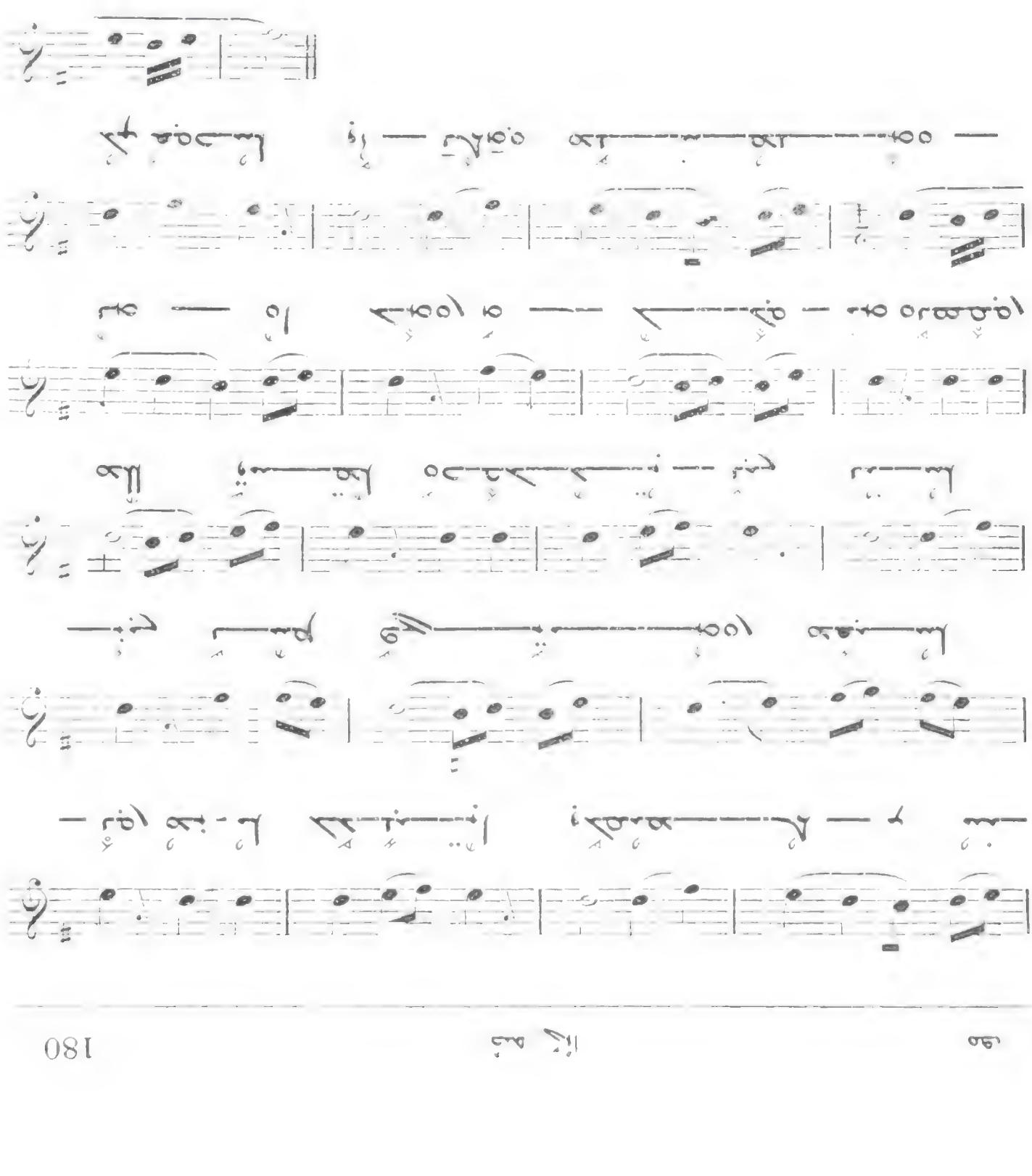

241

239

Presto

VI

240

Allegro

VII

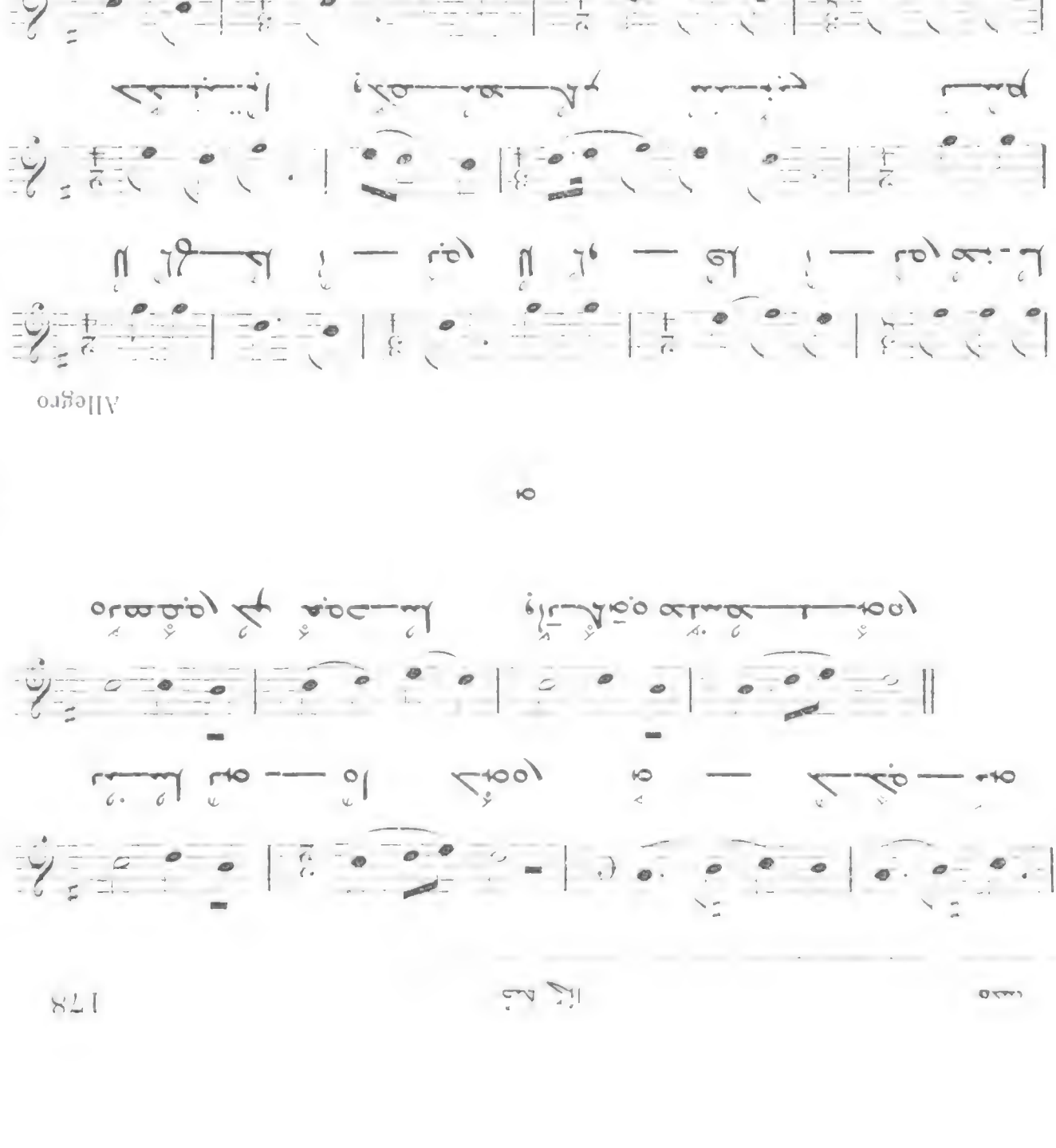

236

All. molto

III

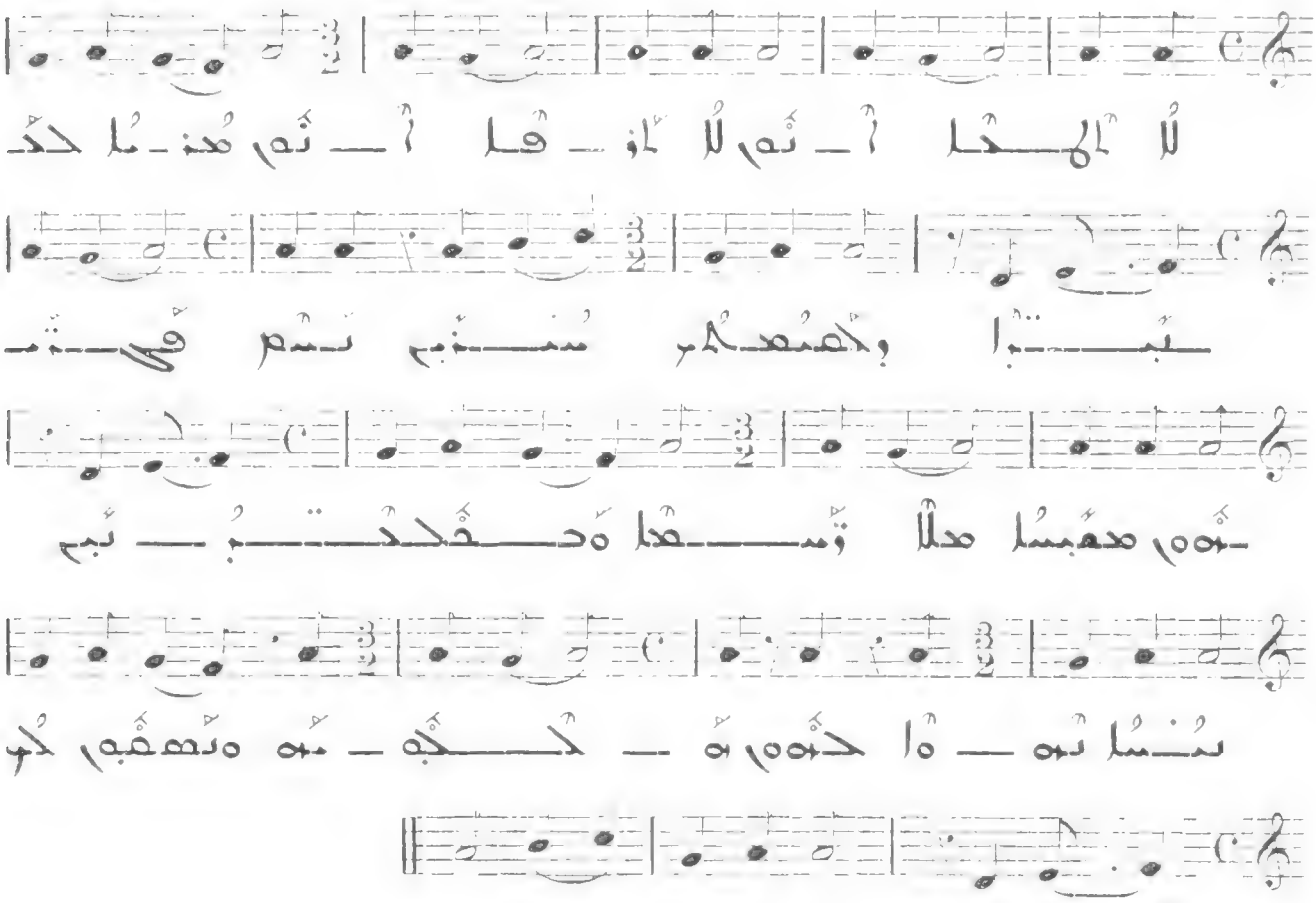

237

?

Presto

VI

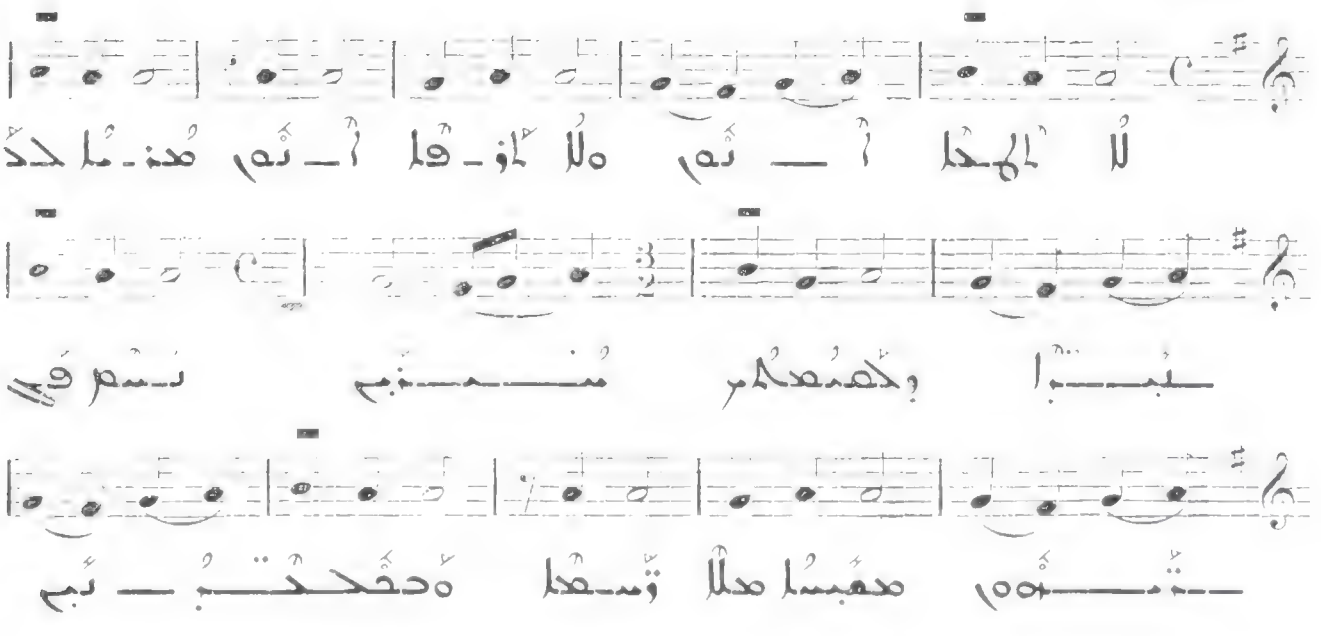

II

Allegro

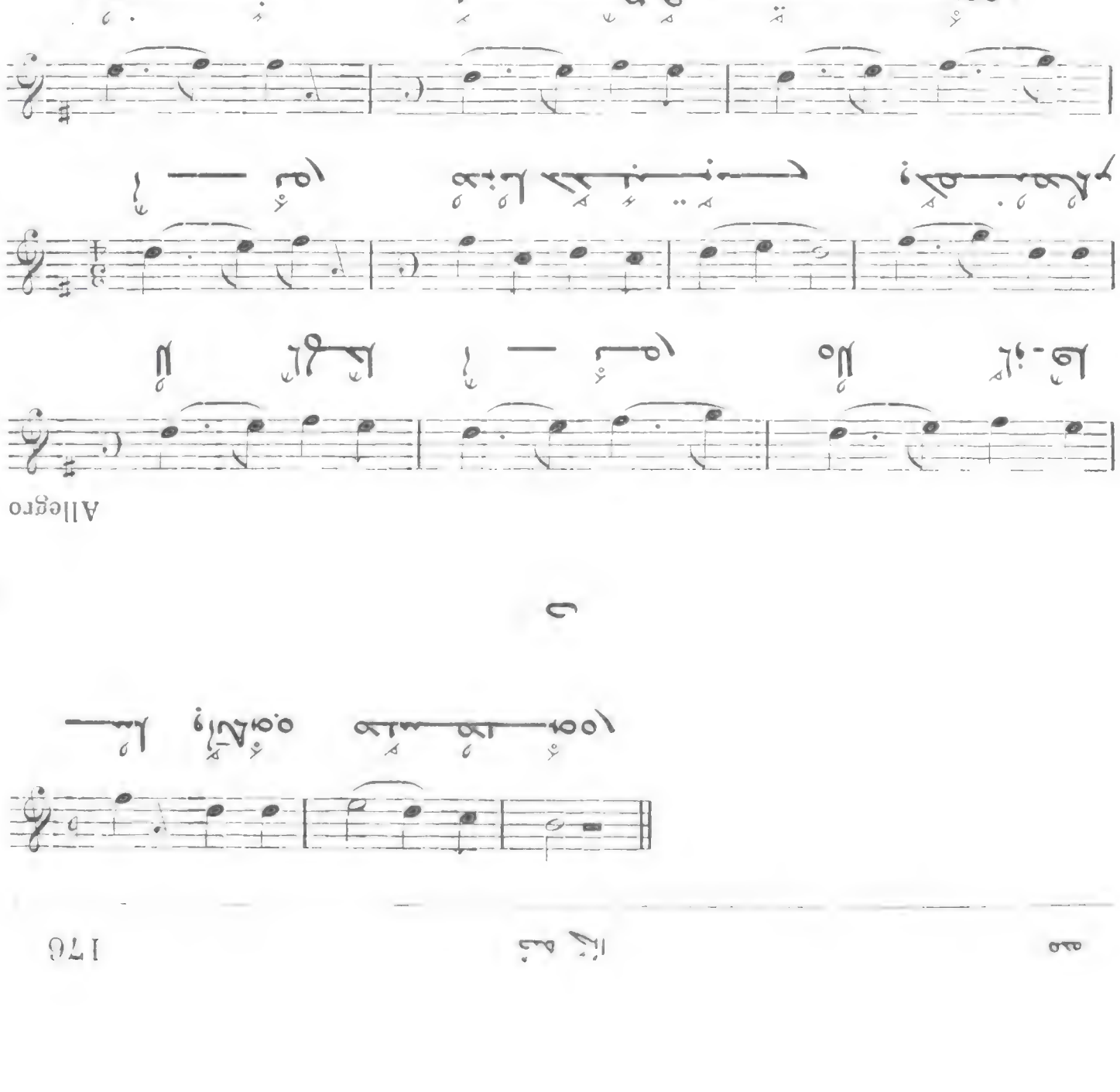

وكمعدا بمكه وحبعدا حصمدا 233

Presto

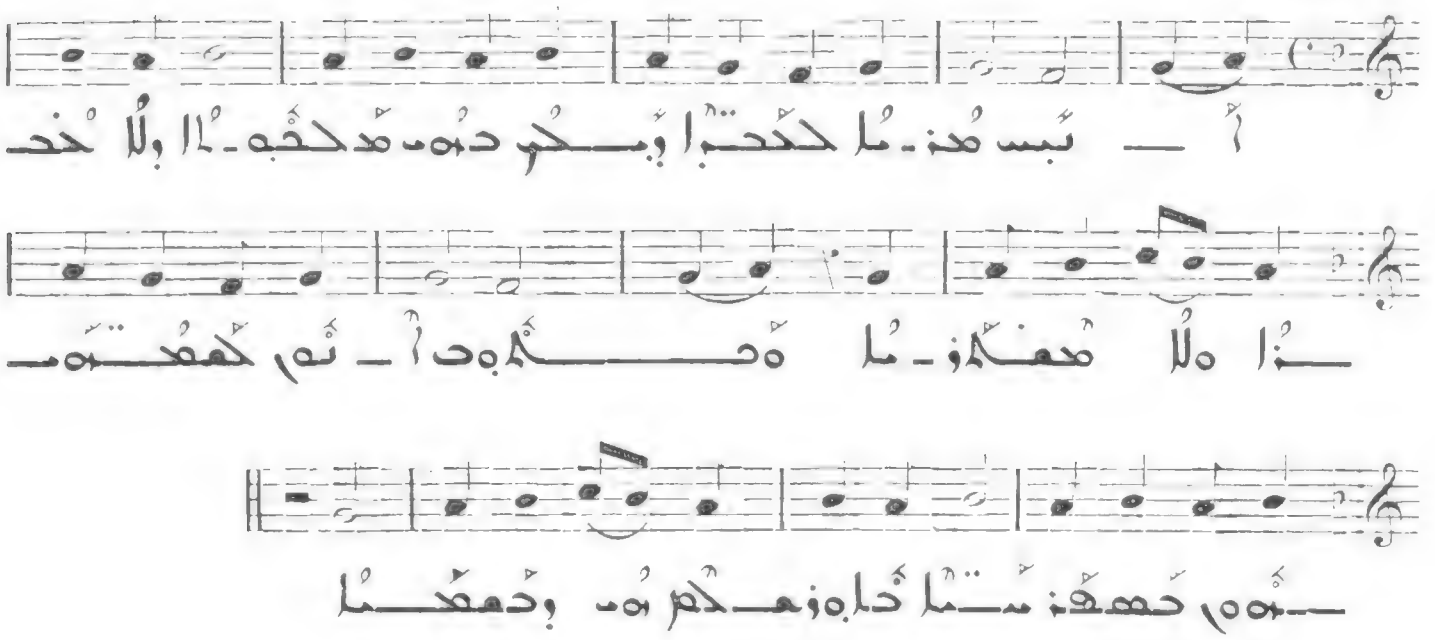

ا — تبس عذ ـ ما حكحتبا وبـــحر دهـ ـ عدحكبه ـ ـ ا ولا لحد

ـــذا ملا صعفكمو ـ ما ءحـــــــكمءحدا ـ تم كعمصـــه ـــ

ـــهم حصعف ـ ستما كداءوعـــكم هـ وحمعصـــما

ملا وحده رهذا وحدا : ا 234

Allegro

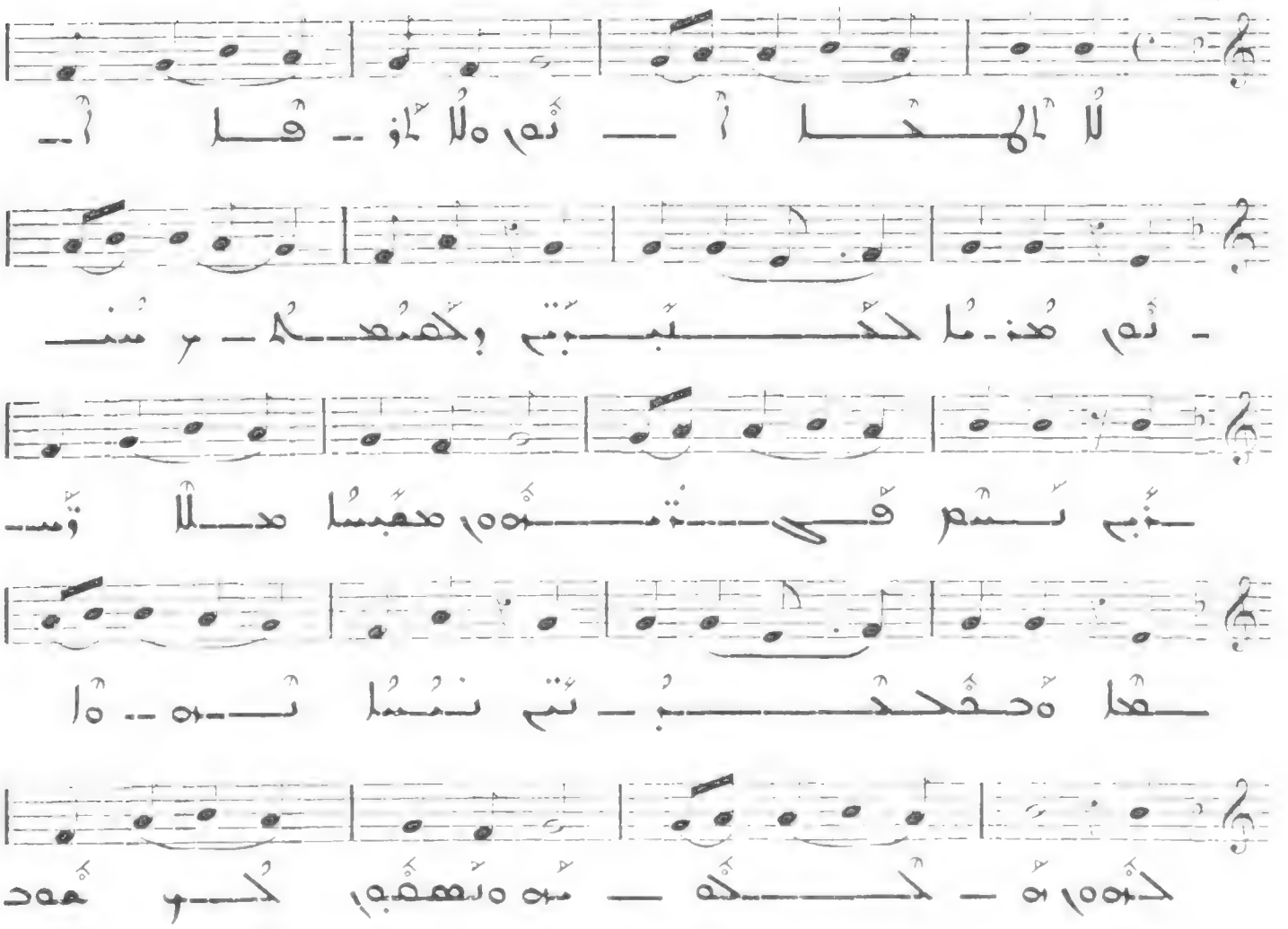

لا الهـــحـــا ا — تم ملا لمو ـ قـــا ا ـ

ـ تم عذ ـ ما حكـــــتبـــتح وكعمعـــكم ـ ر سن ـــ

ـــتب تسم قـــــــتـــــهم معبسما عـــلا توســ

ـــعا عحفحدـــــــــب ـ تتح نسما تـــه ـ ـ ا

لحمءه ـ لحـــــكه — مه ءتعصبم لحـــو عمد

231

١

Allegro

VII

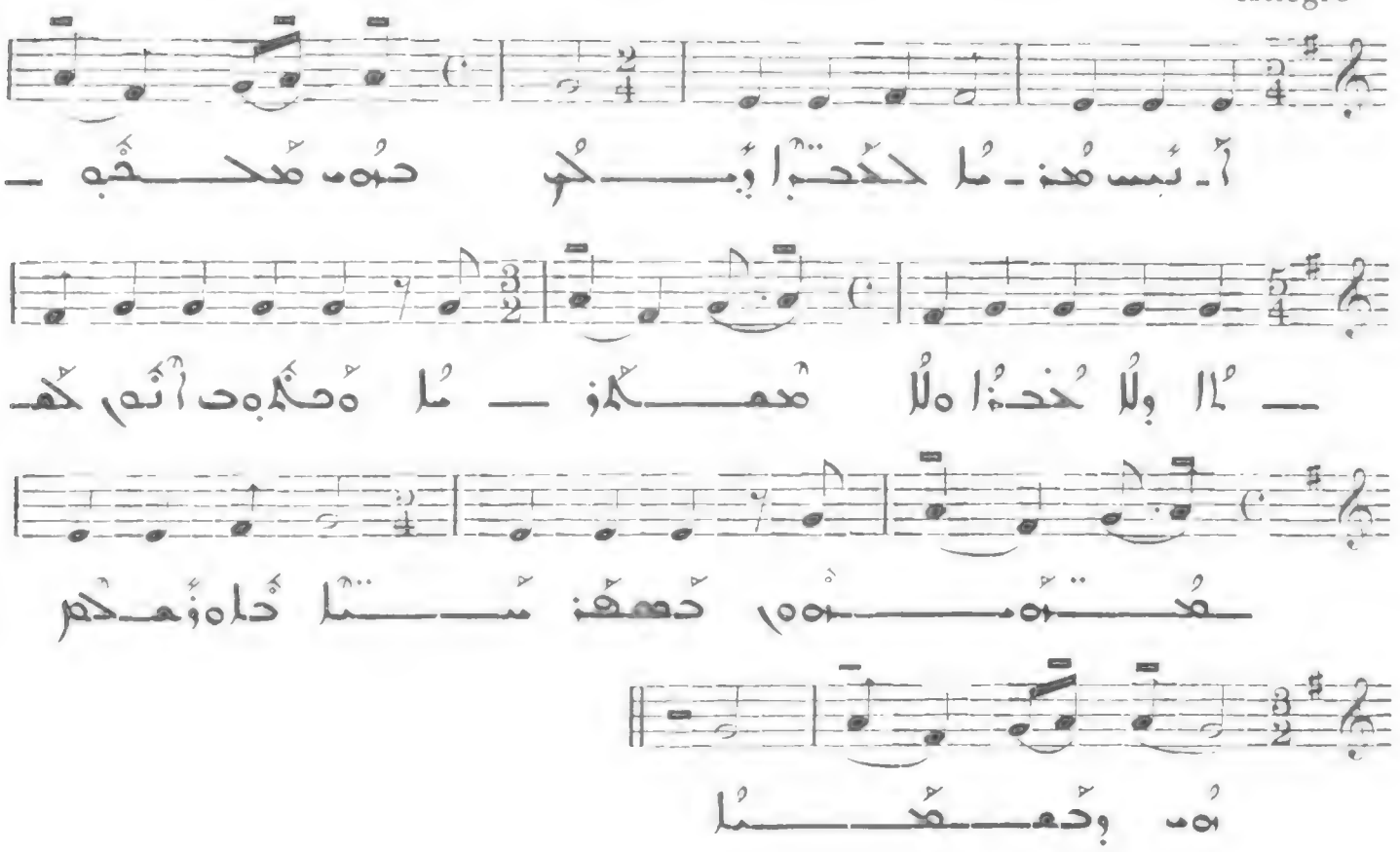

232

٢

Presto

VIII

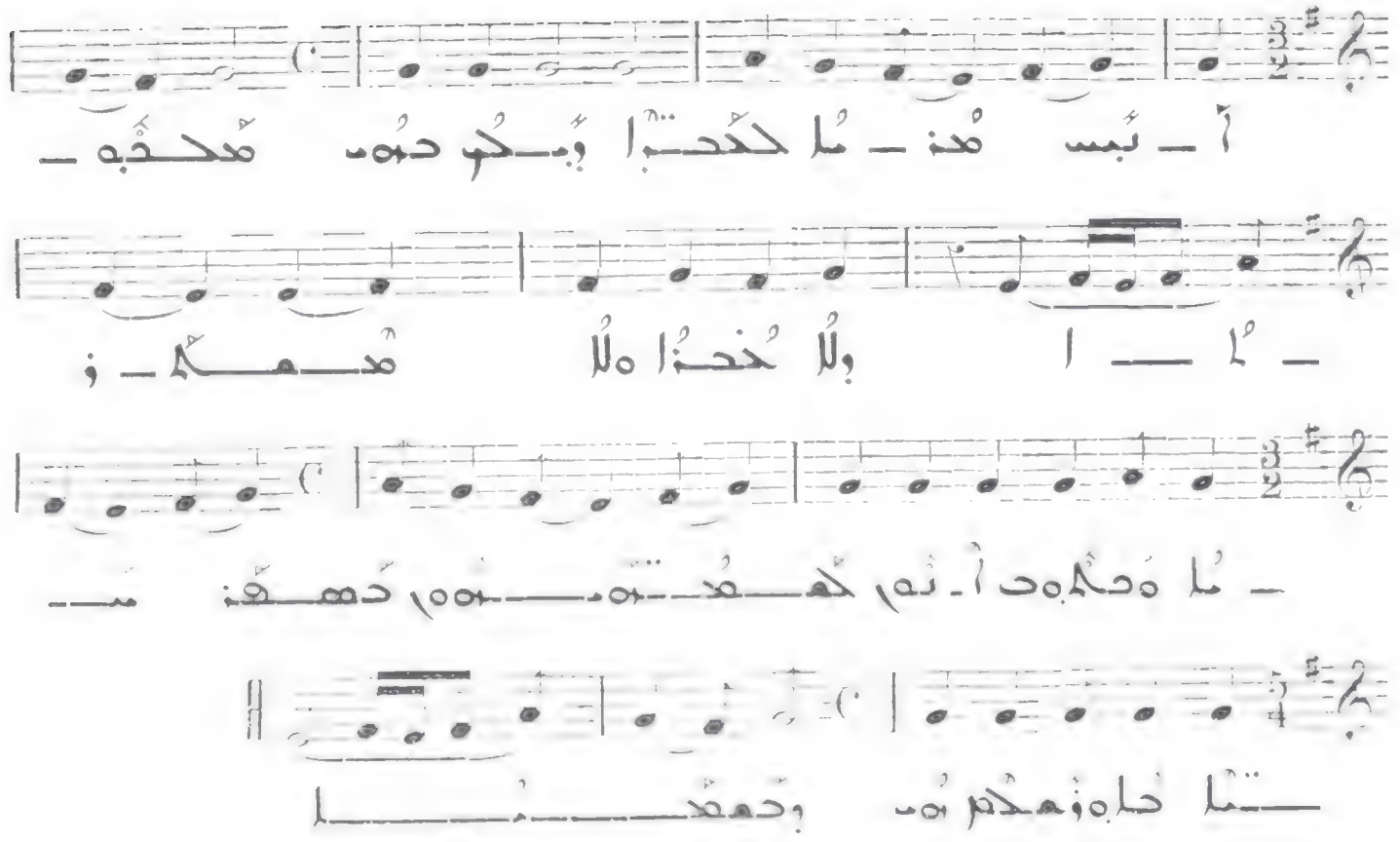

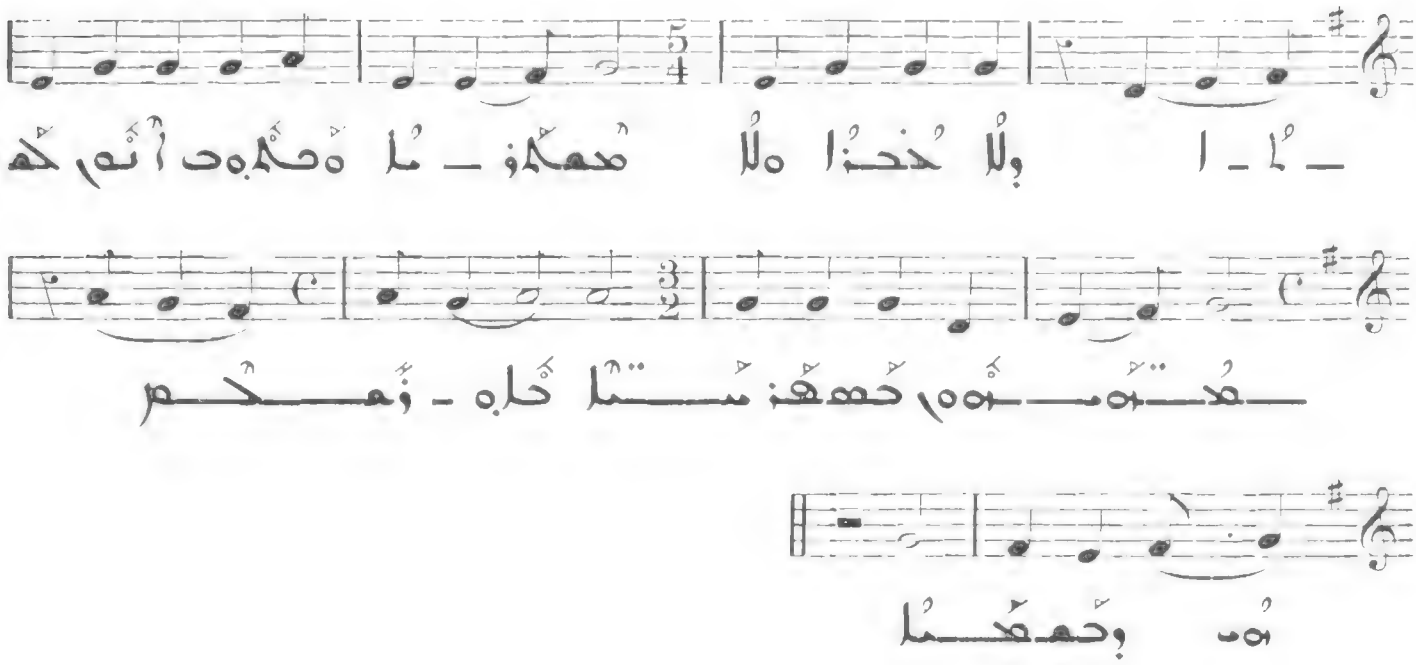

٥

230

Allegro moderato

VI

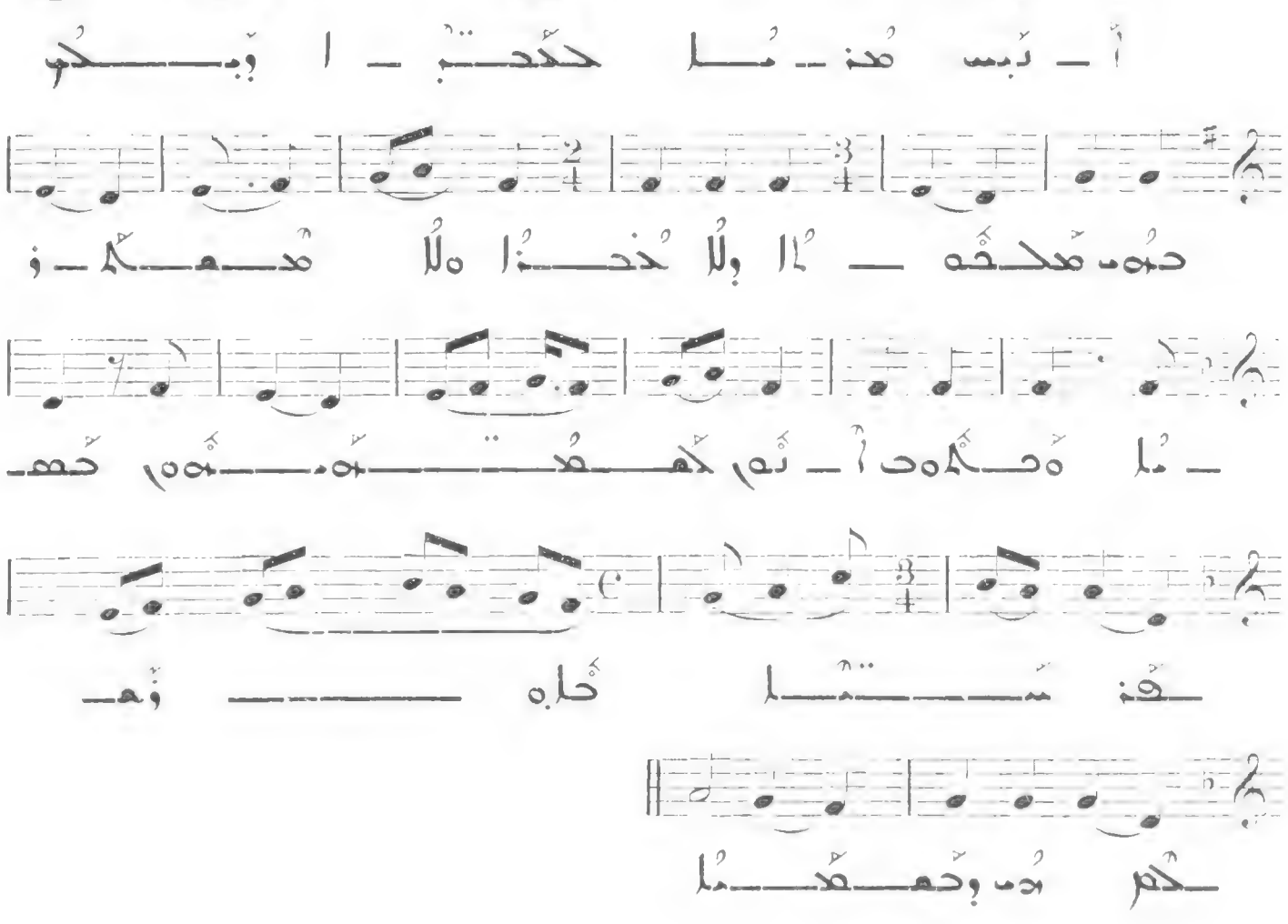

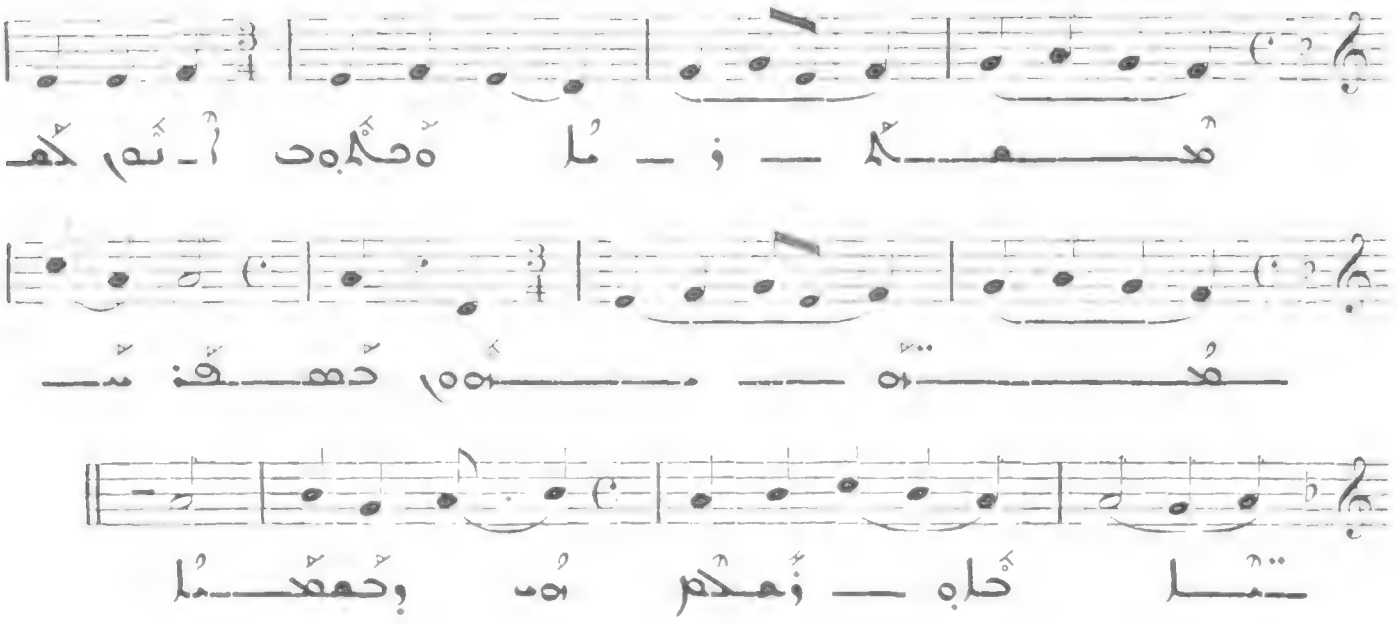

228

Allegro

IV

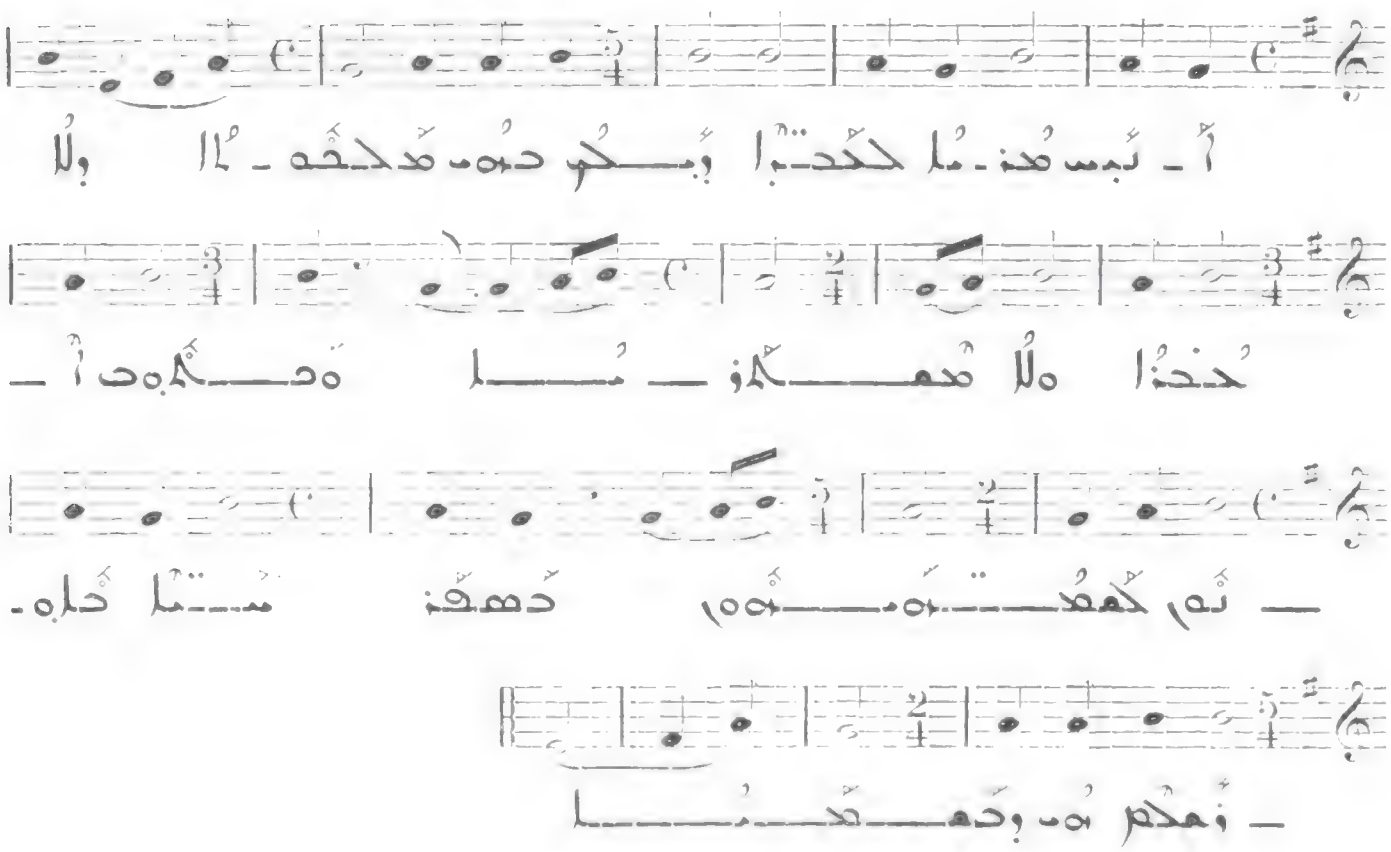

229

Allegro

V

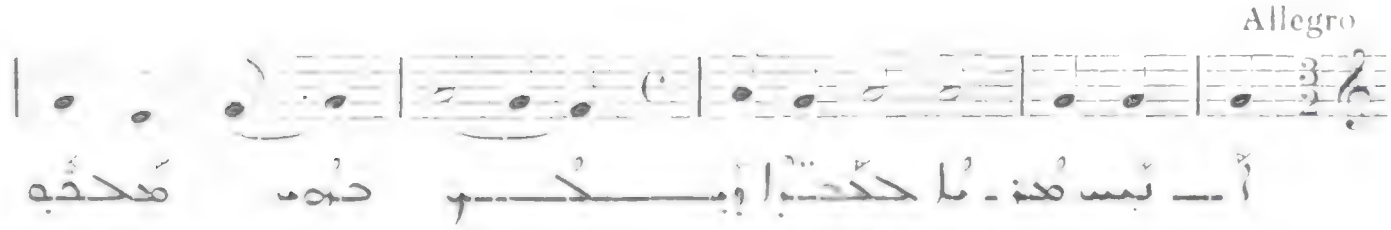

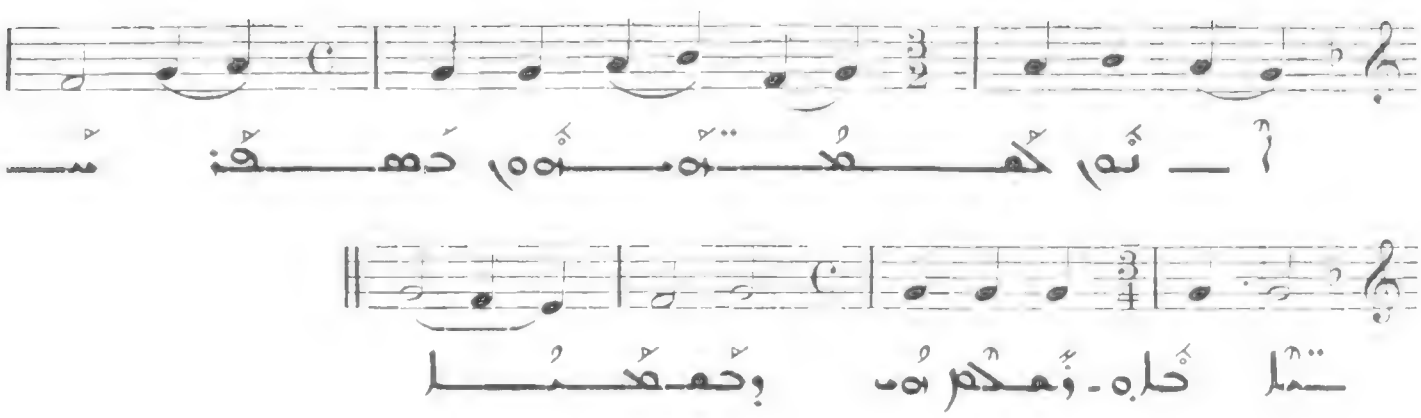

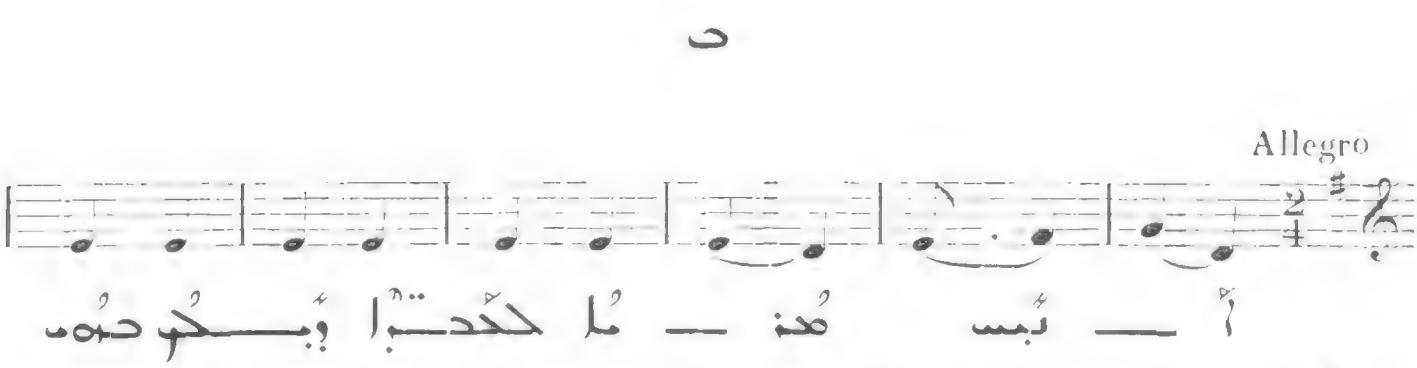

226

Allegro

II

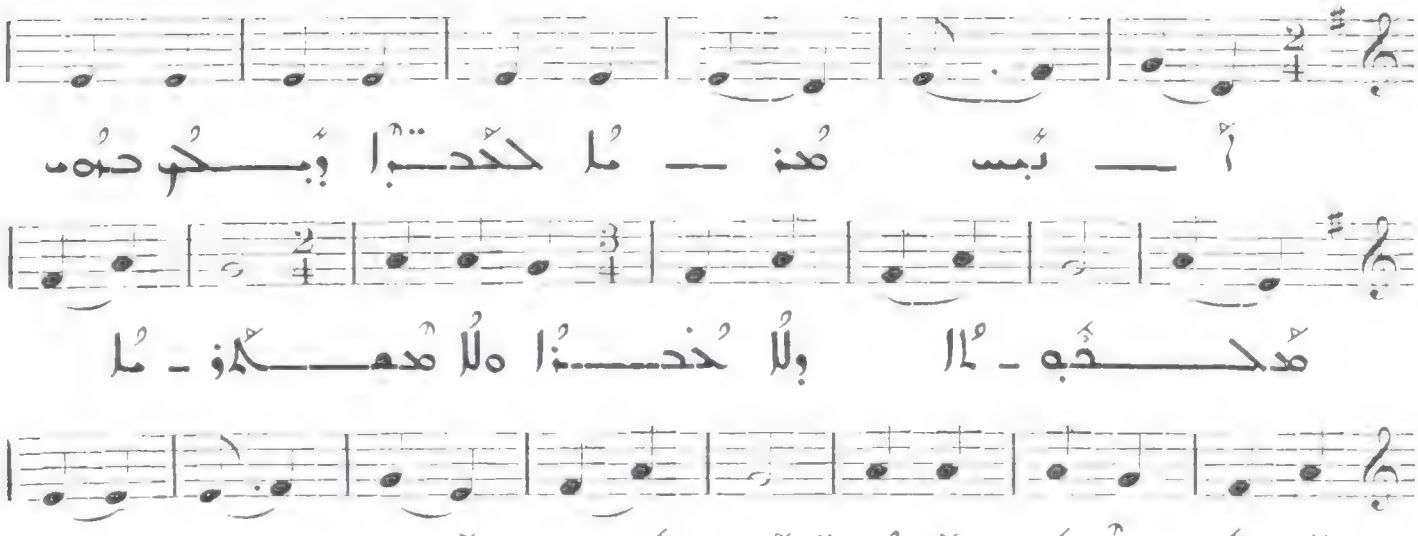

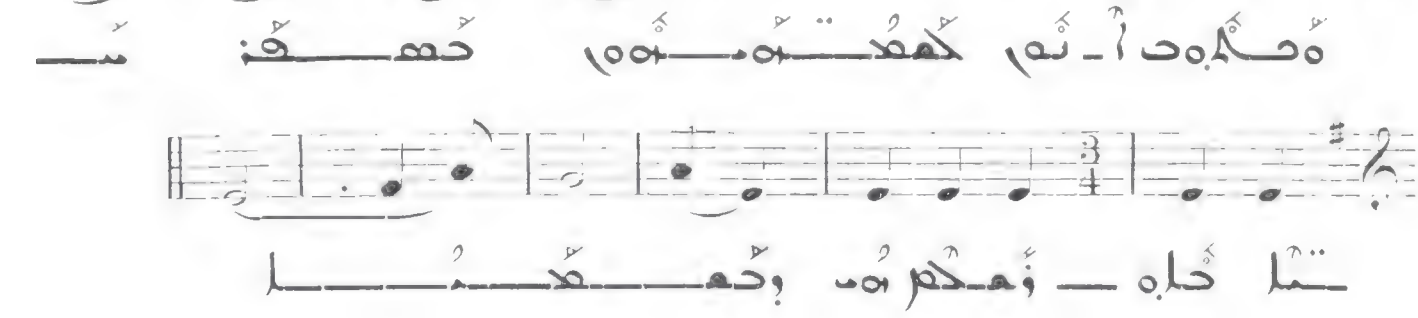

227

All. molto

III

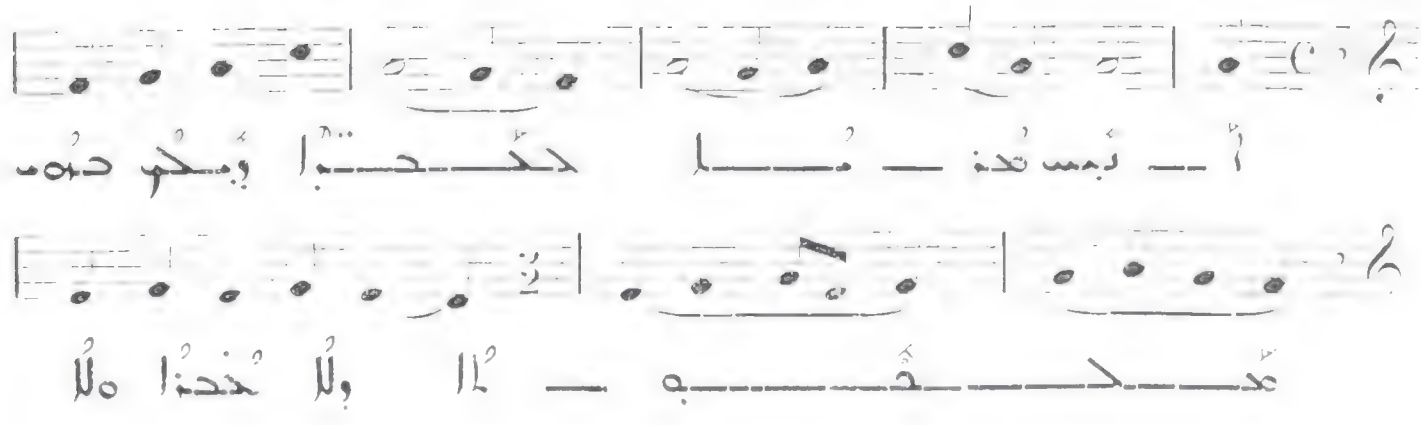

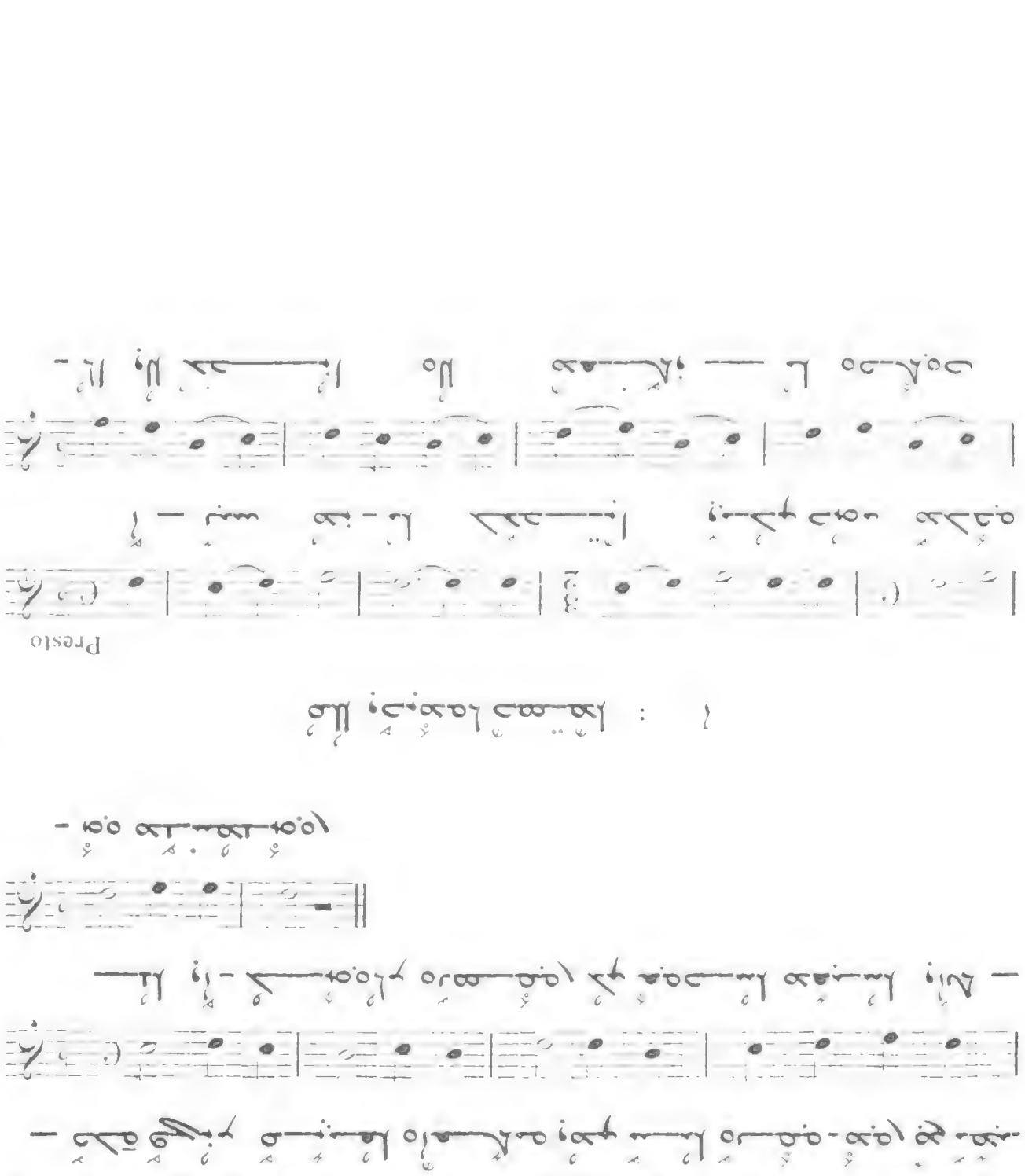

Presto

I

Presto

II

I

222

Presto

VII

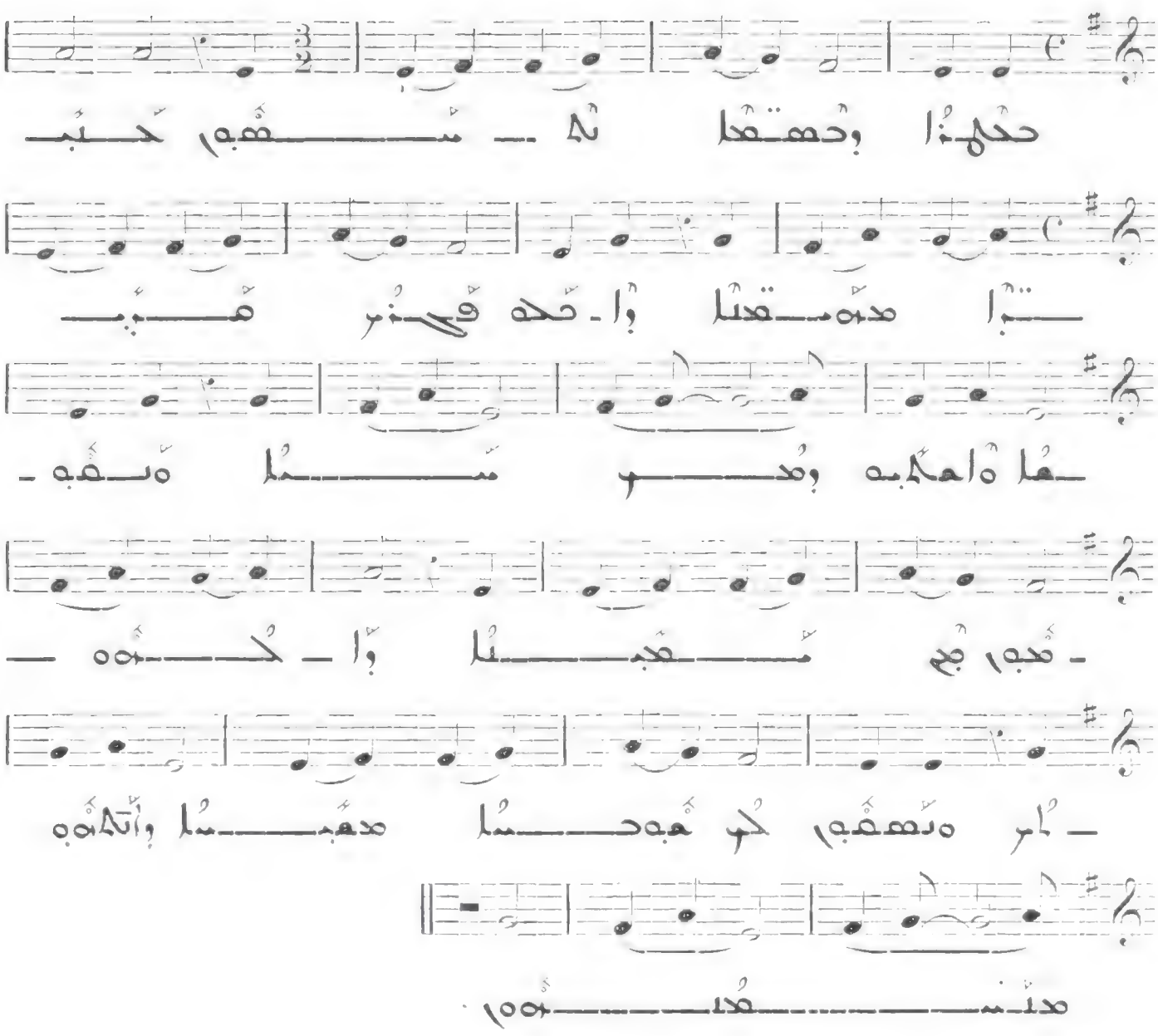

II

223

Allegro

VIII

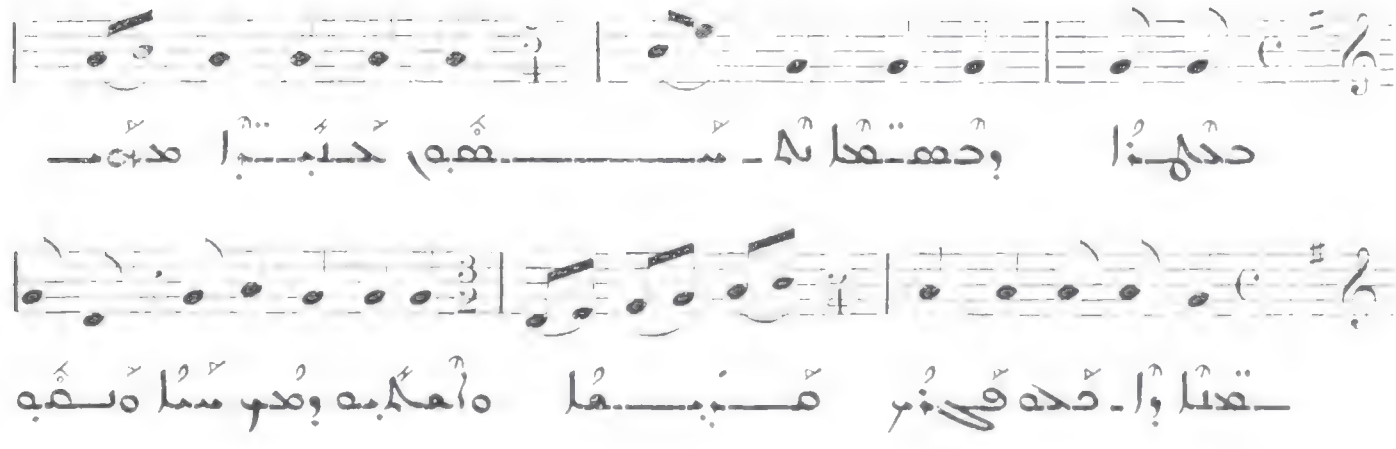

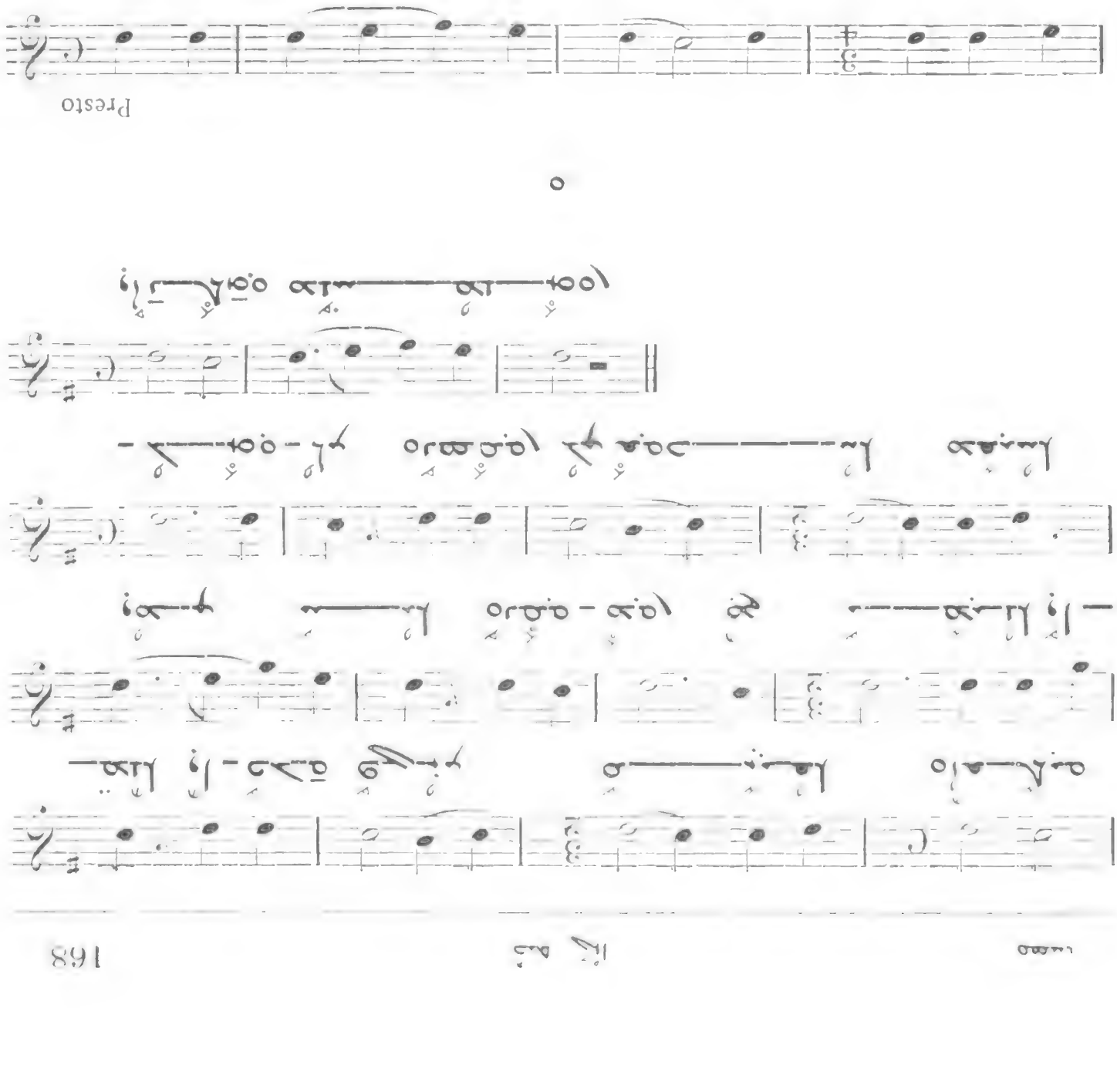

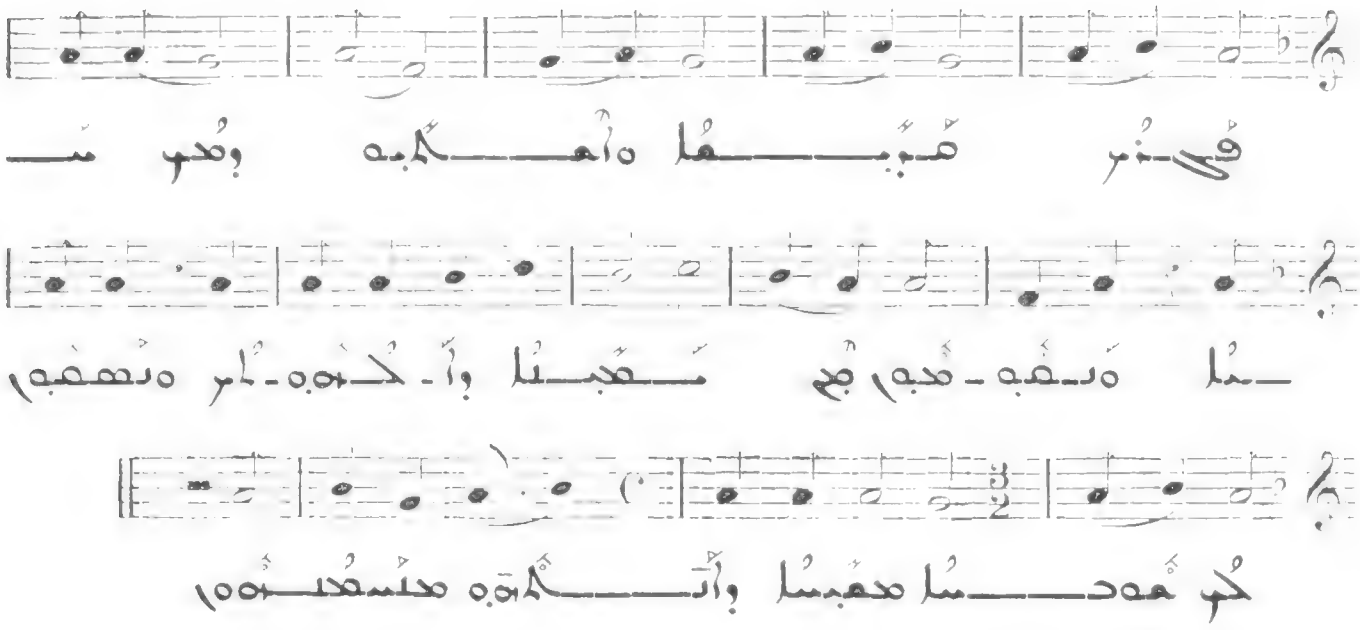

?

219

Allegro

IV

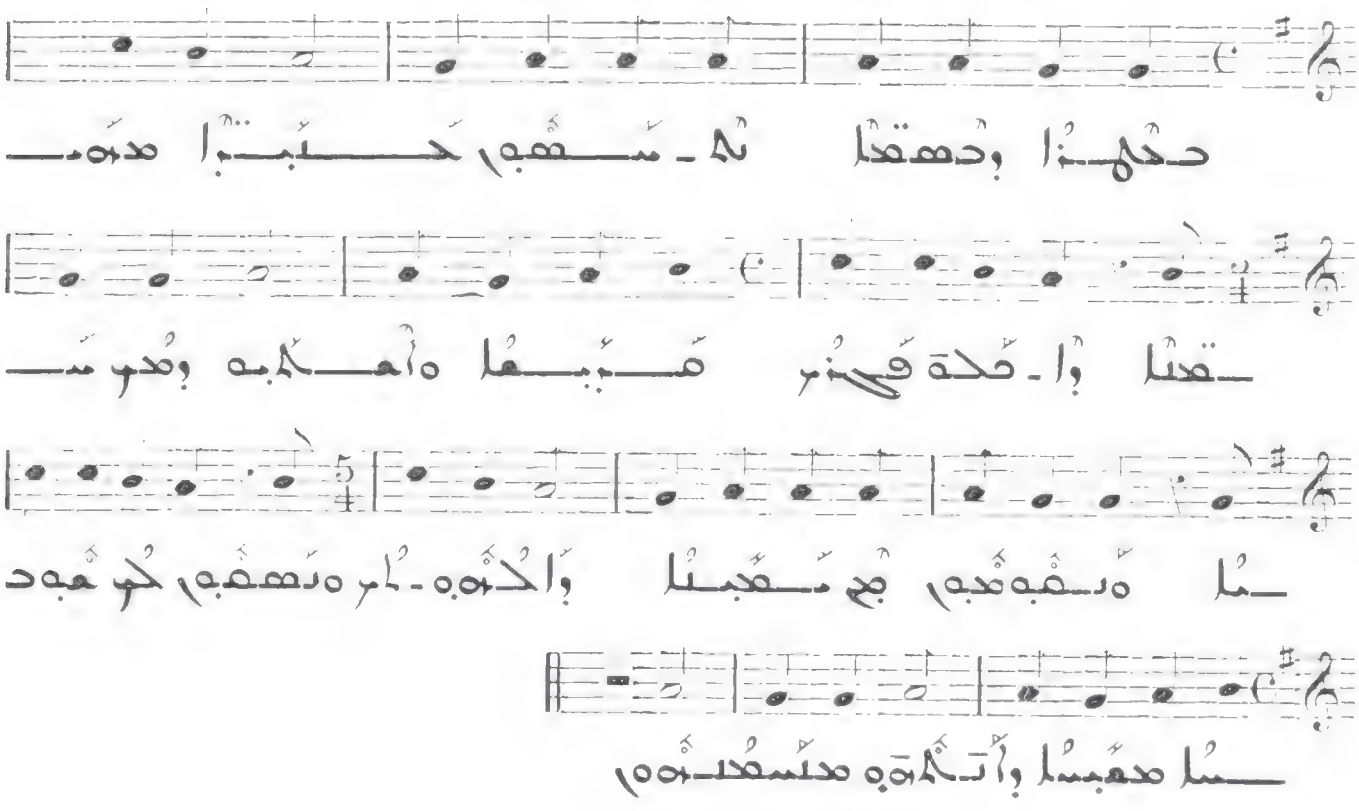

?

220

Presto

V

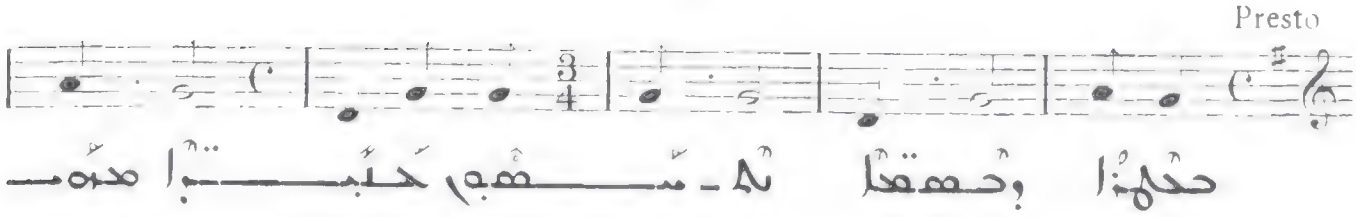

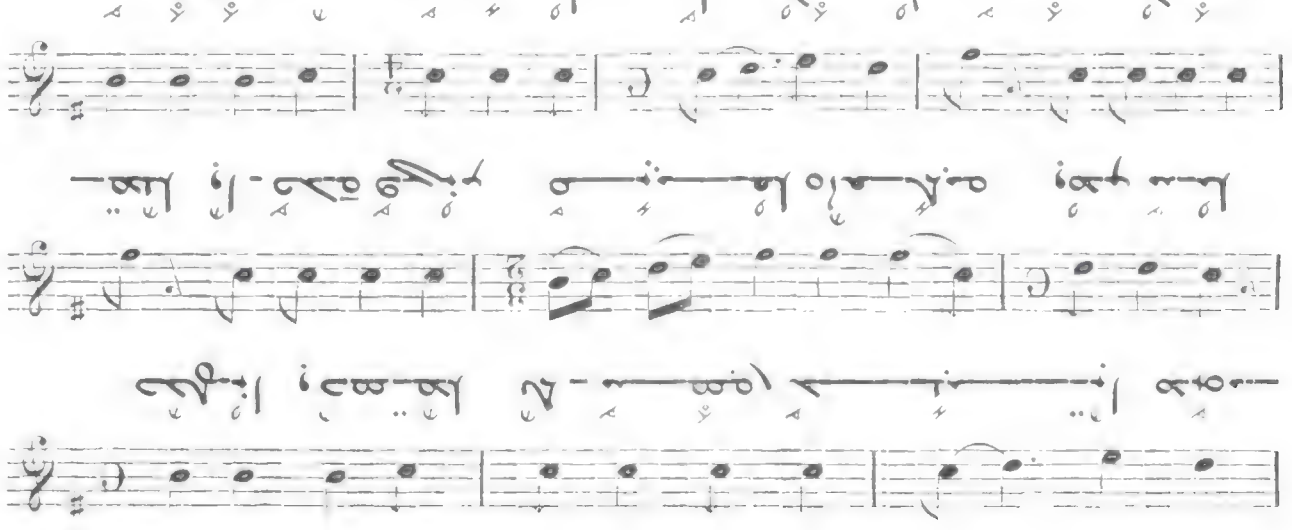

Allegro

II

Presto

III

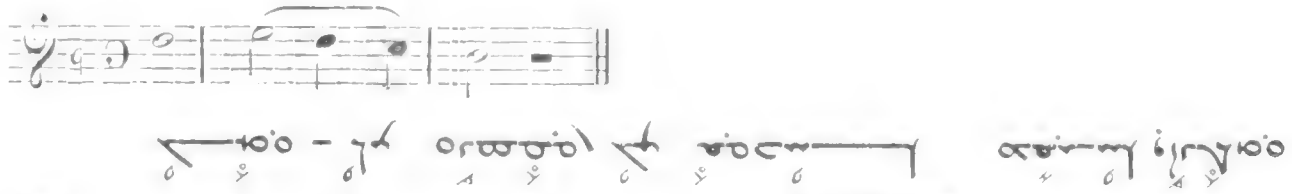

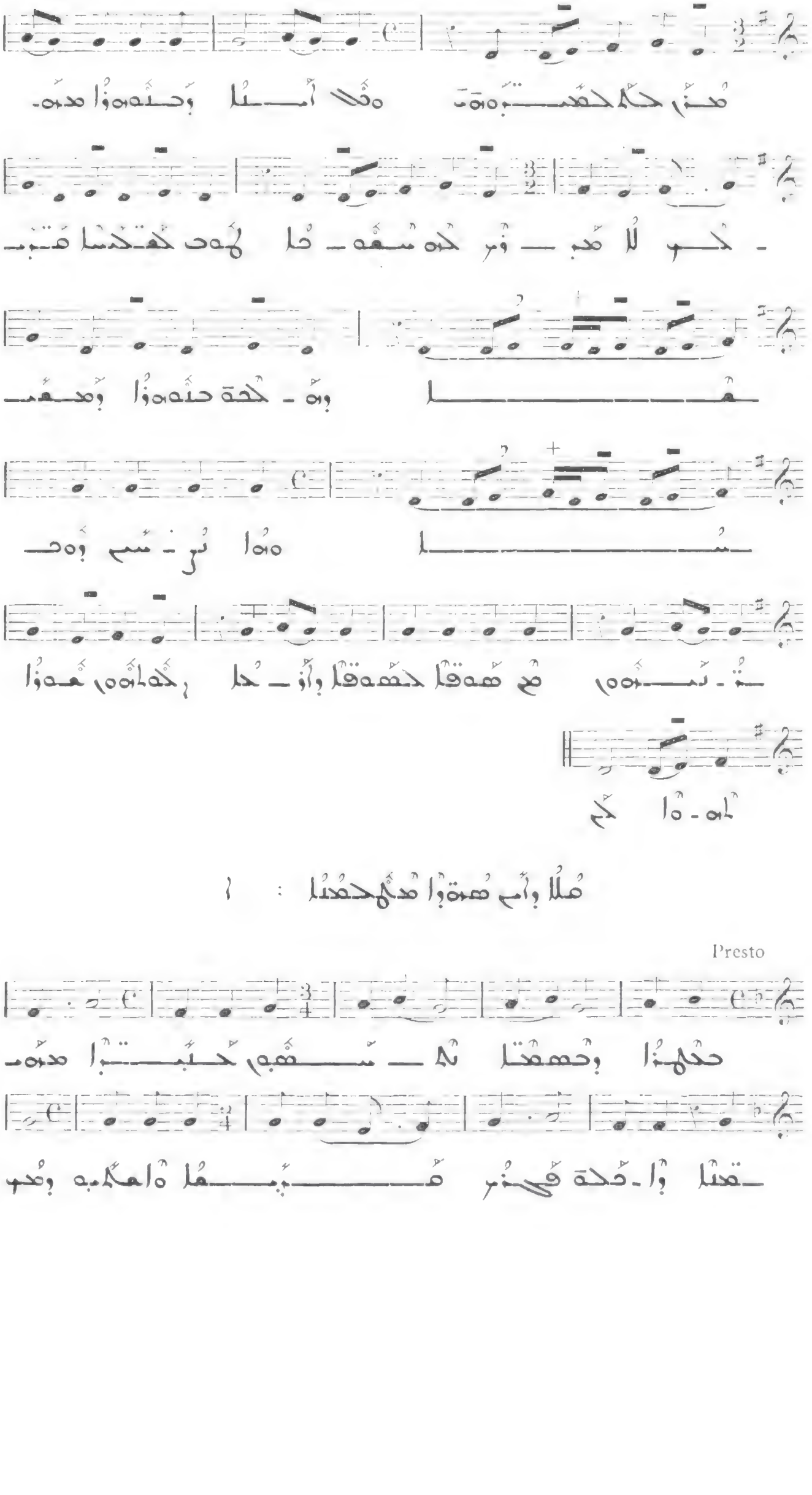

216

Presto

I

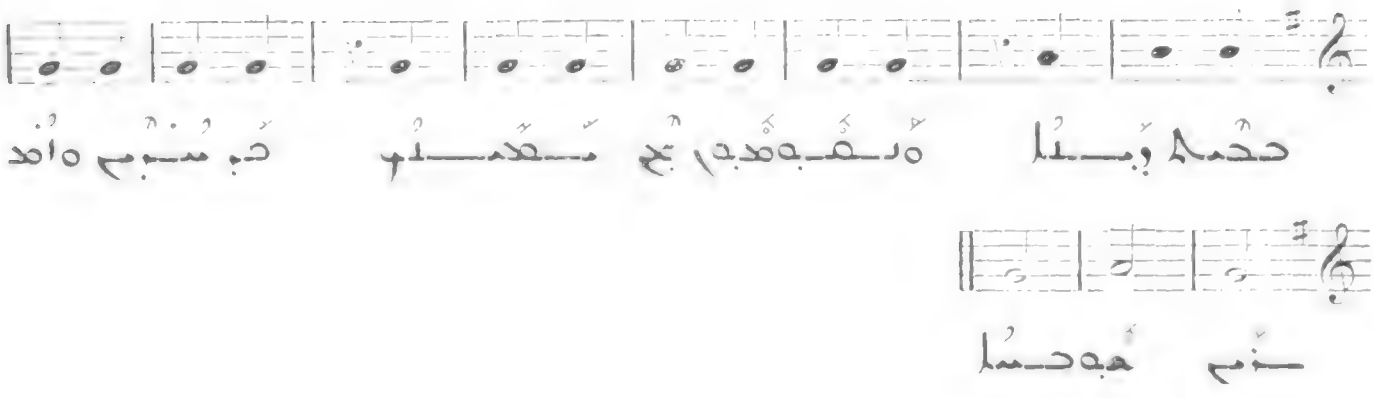

214

All. molto

VIII

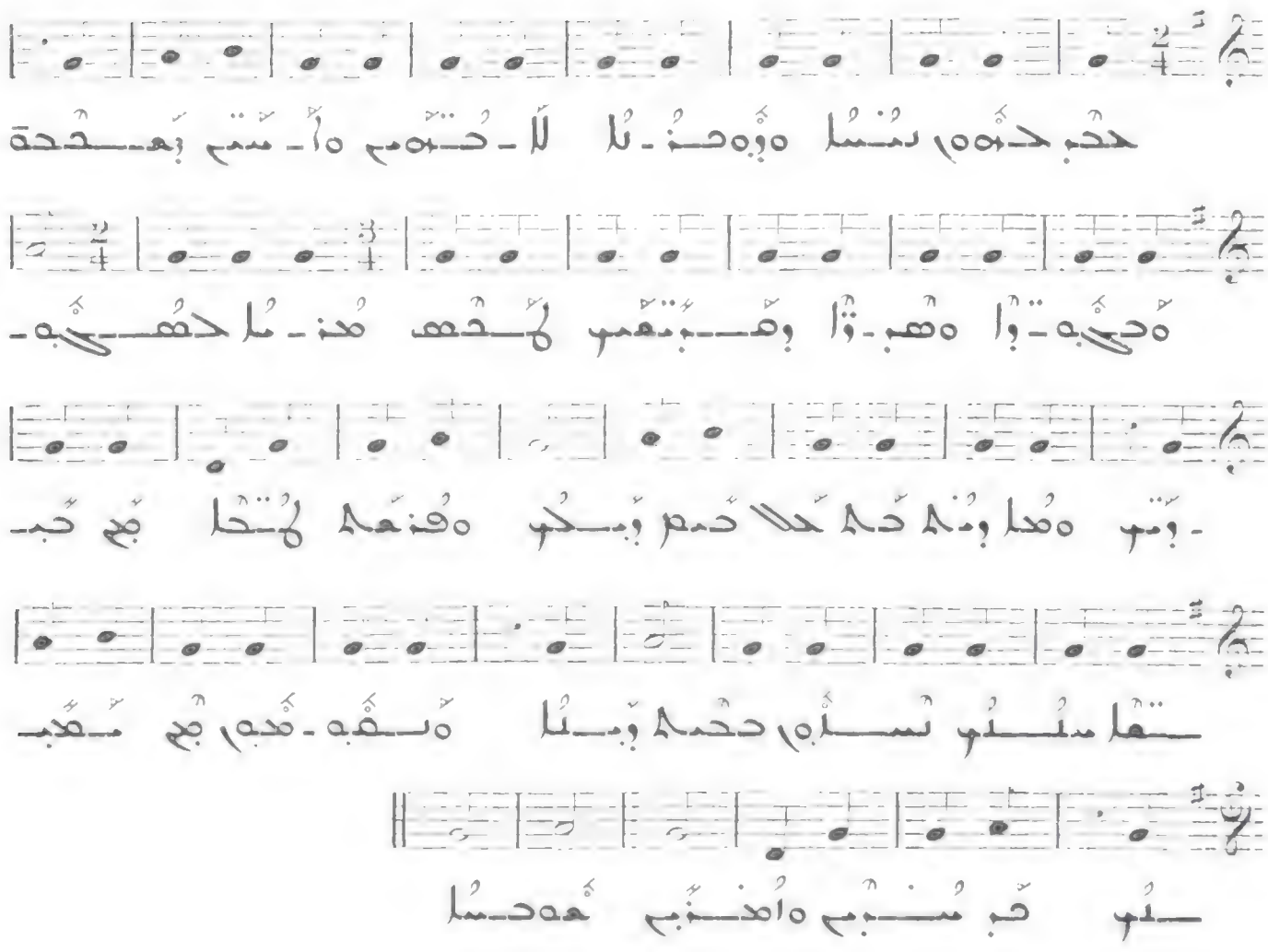

215

Allegro moderato

VIII
V

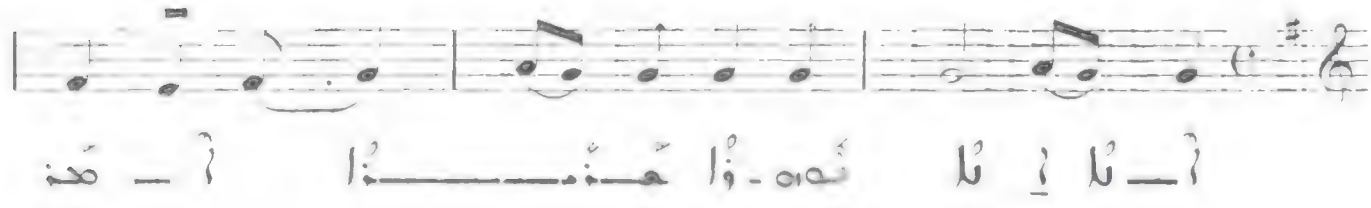

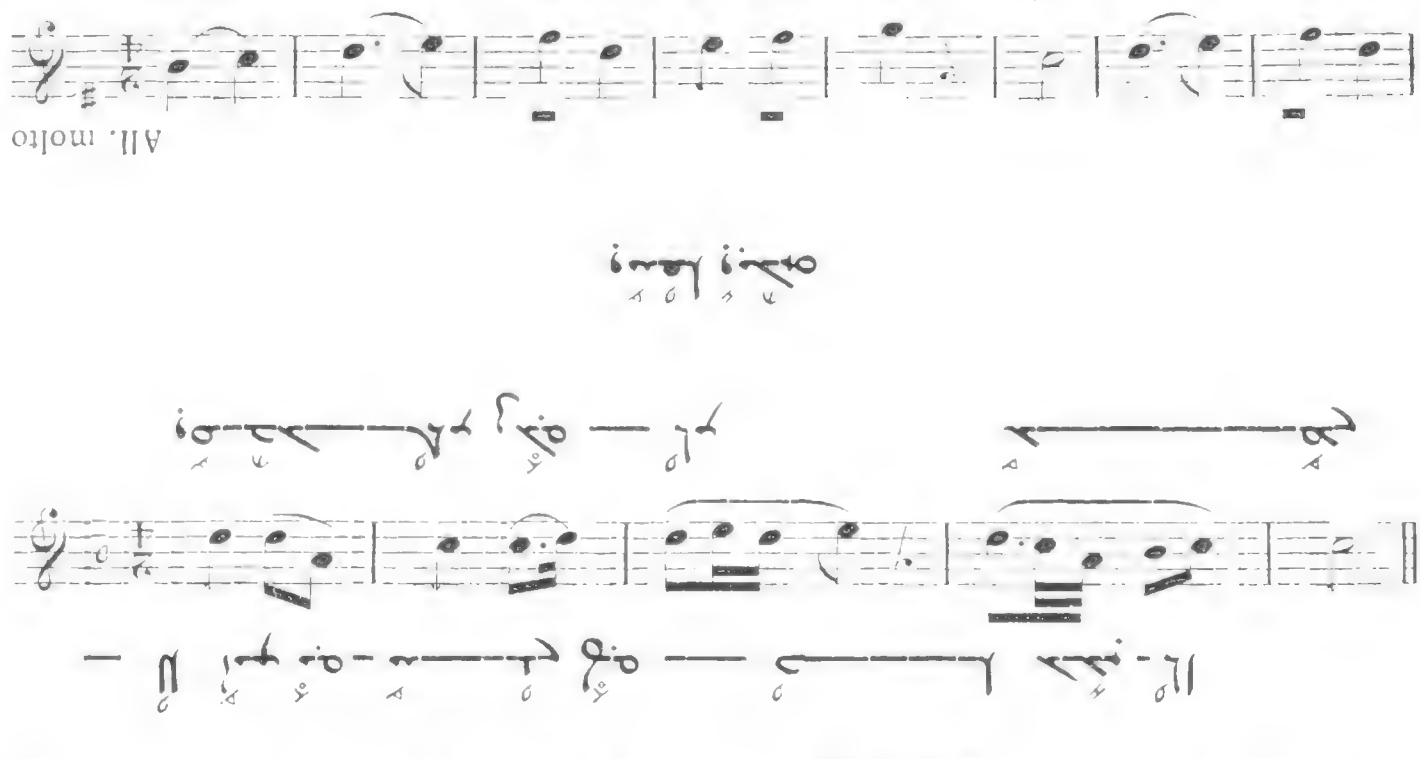
VIII
All. molto

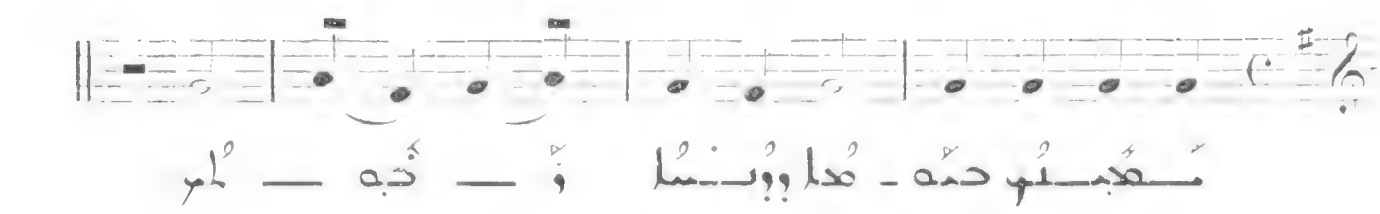

210

Allegro

VIII

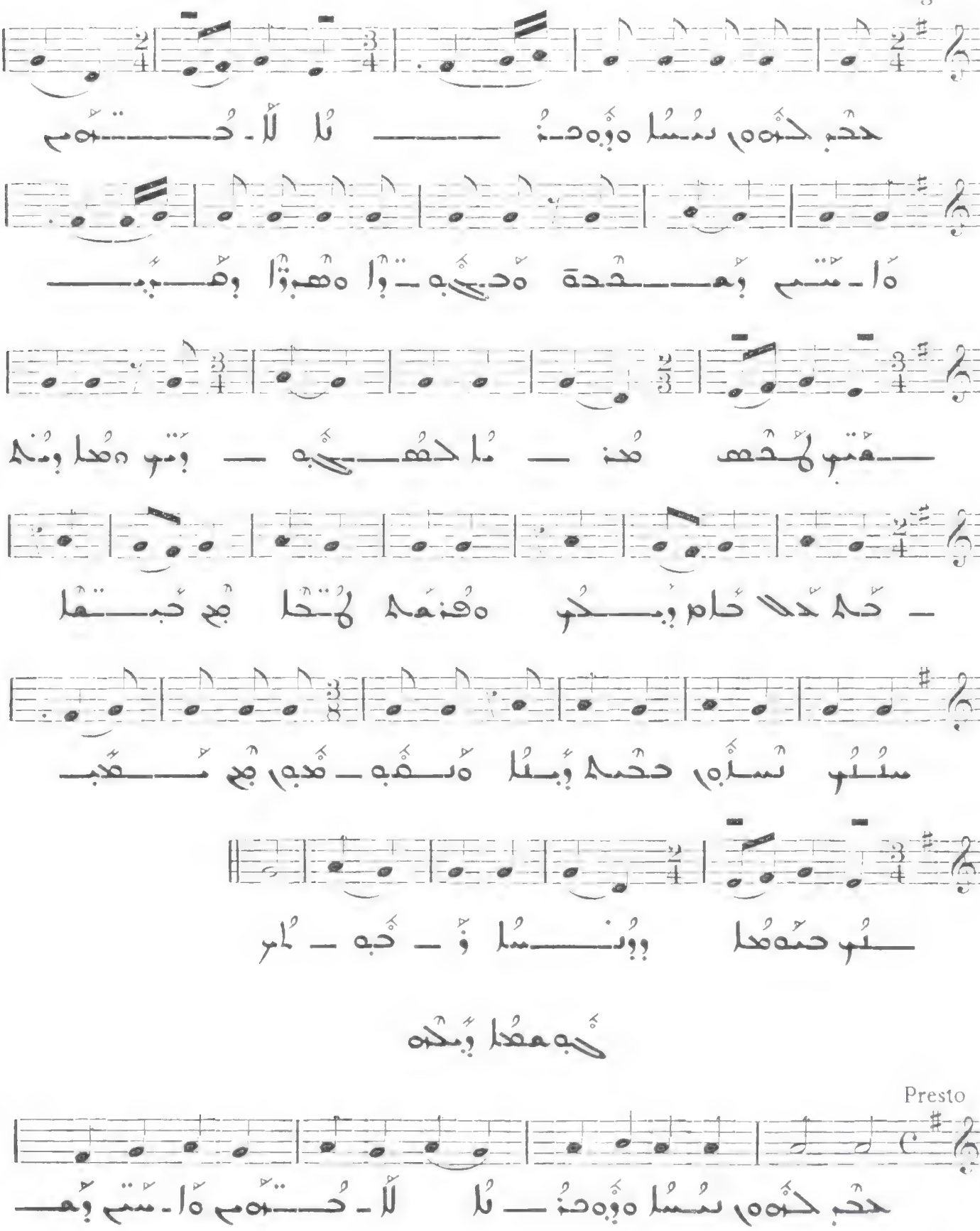

211

Presto

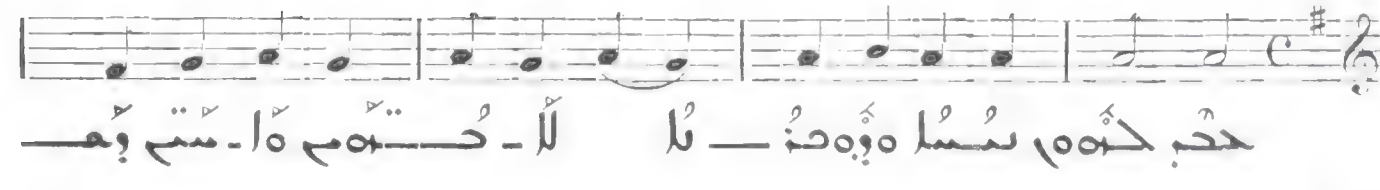

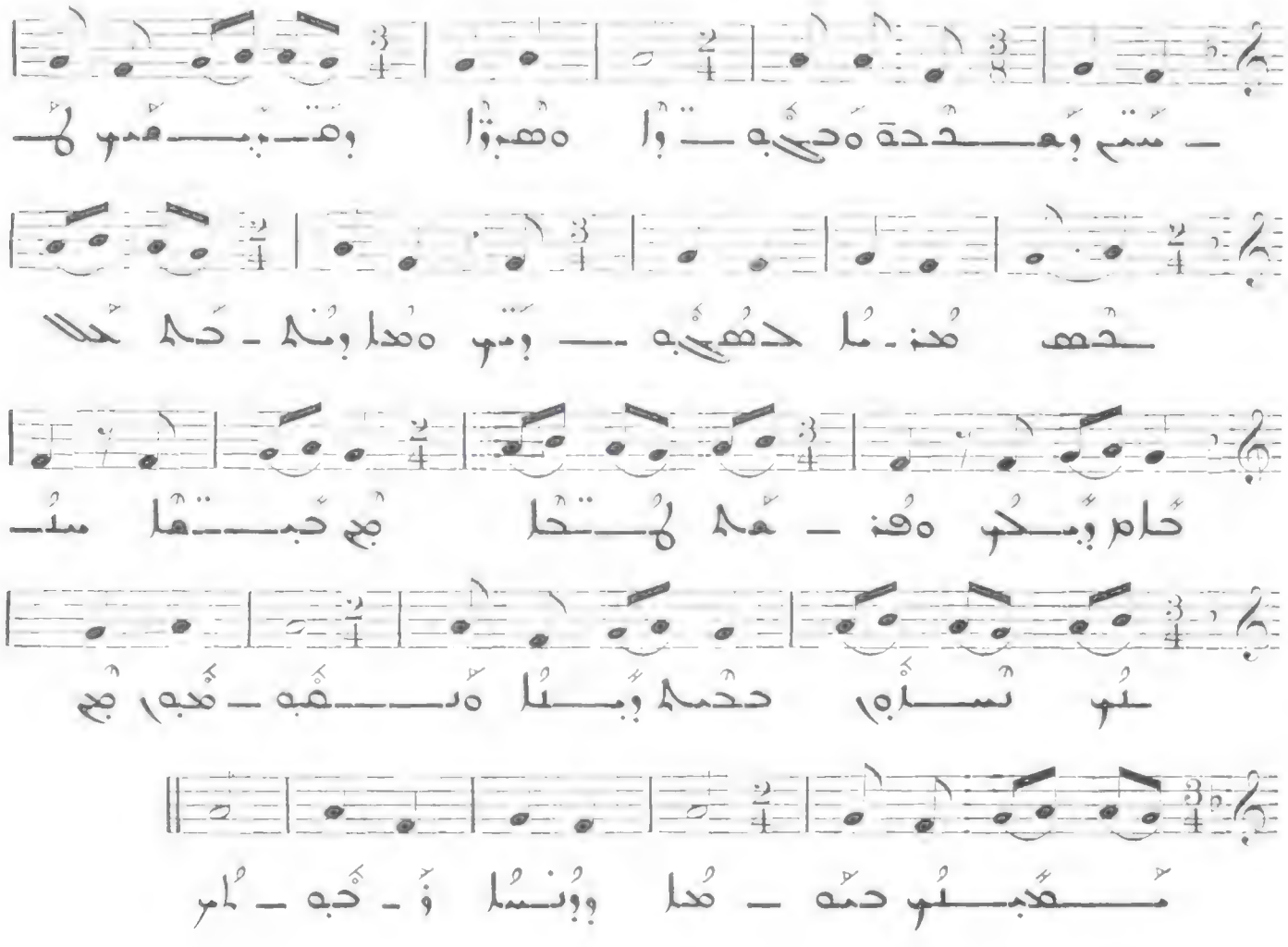

Allegro

VII

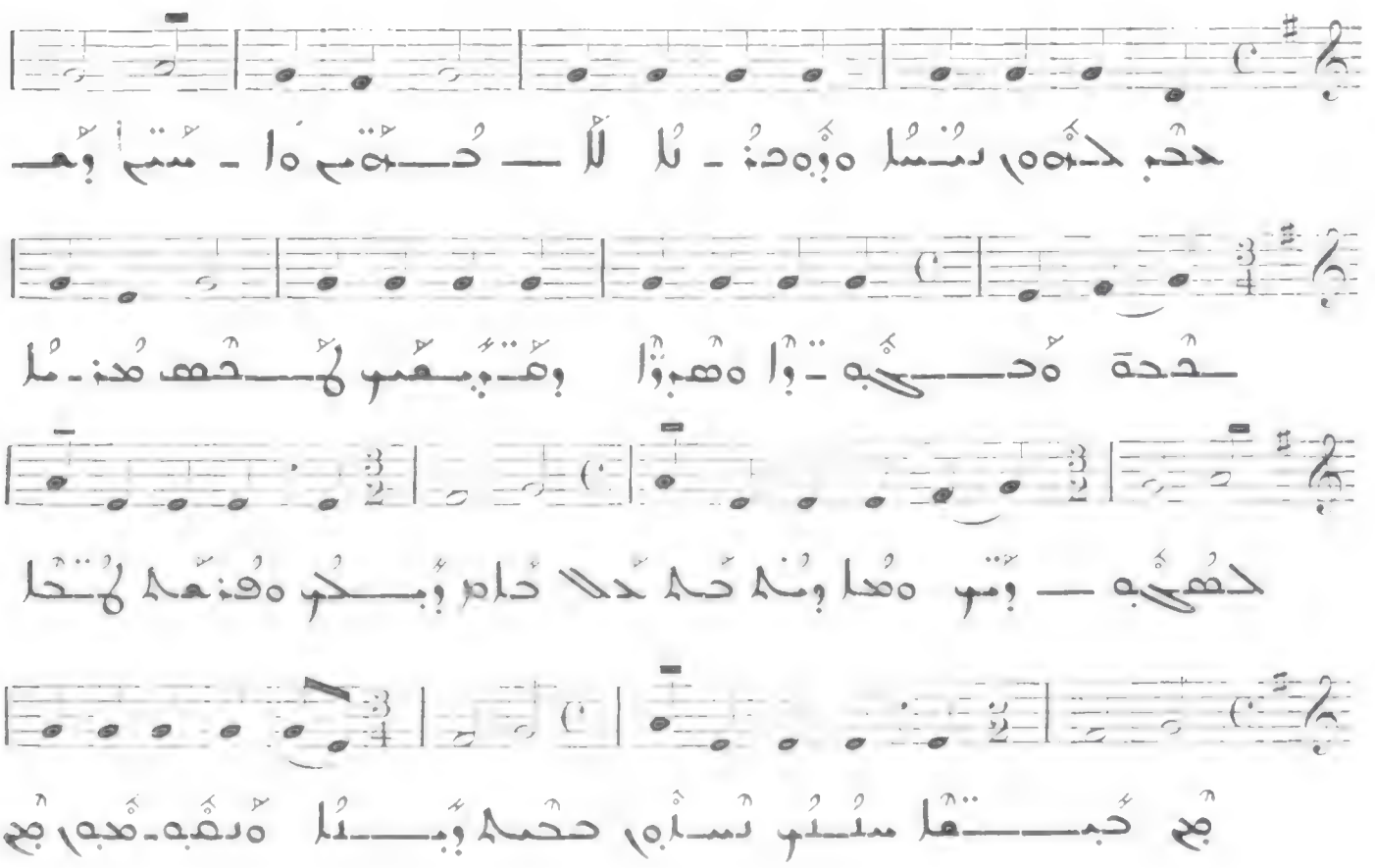

ه 207

Presto

V

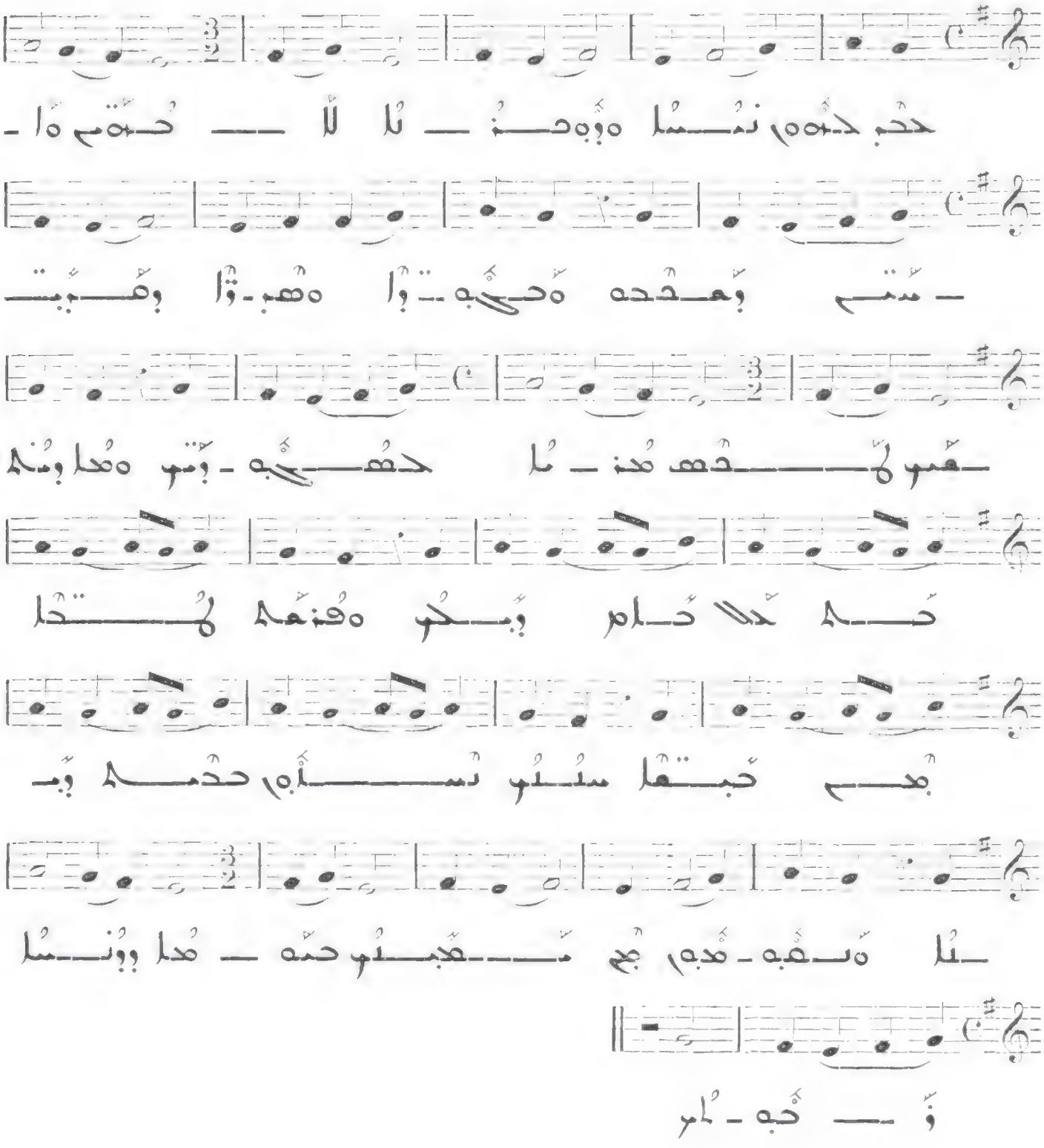

ه 208

Allegro moderato

VI

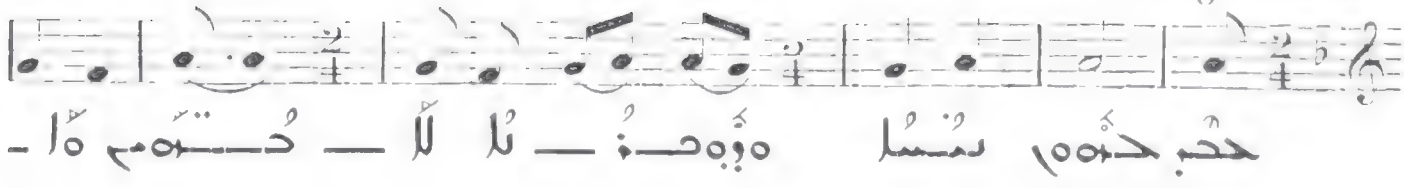

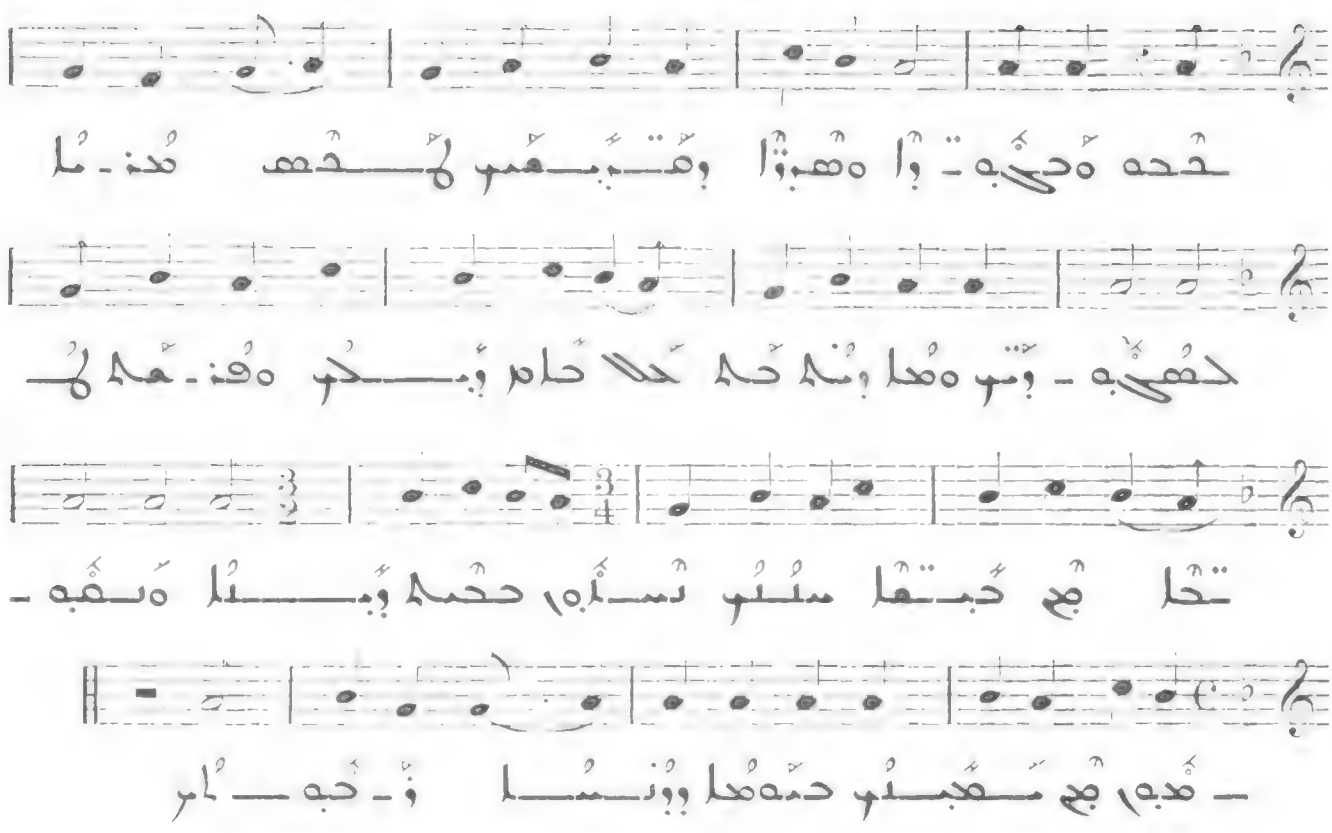

206

Allegretto

IV

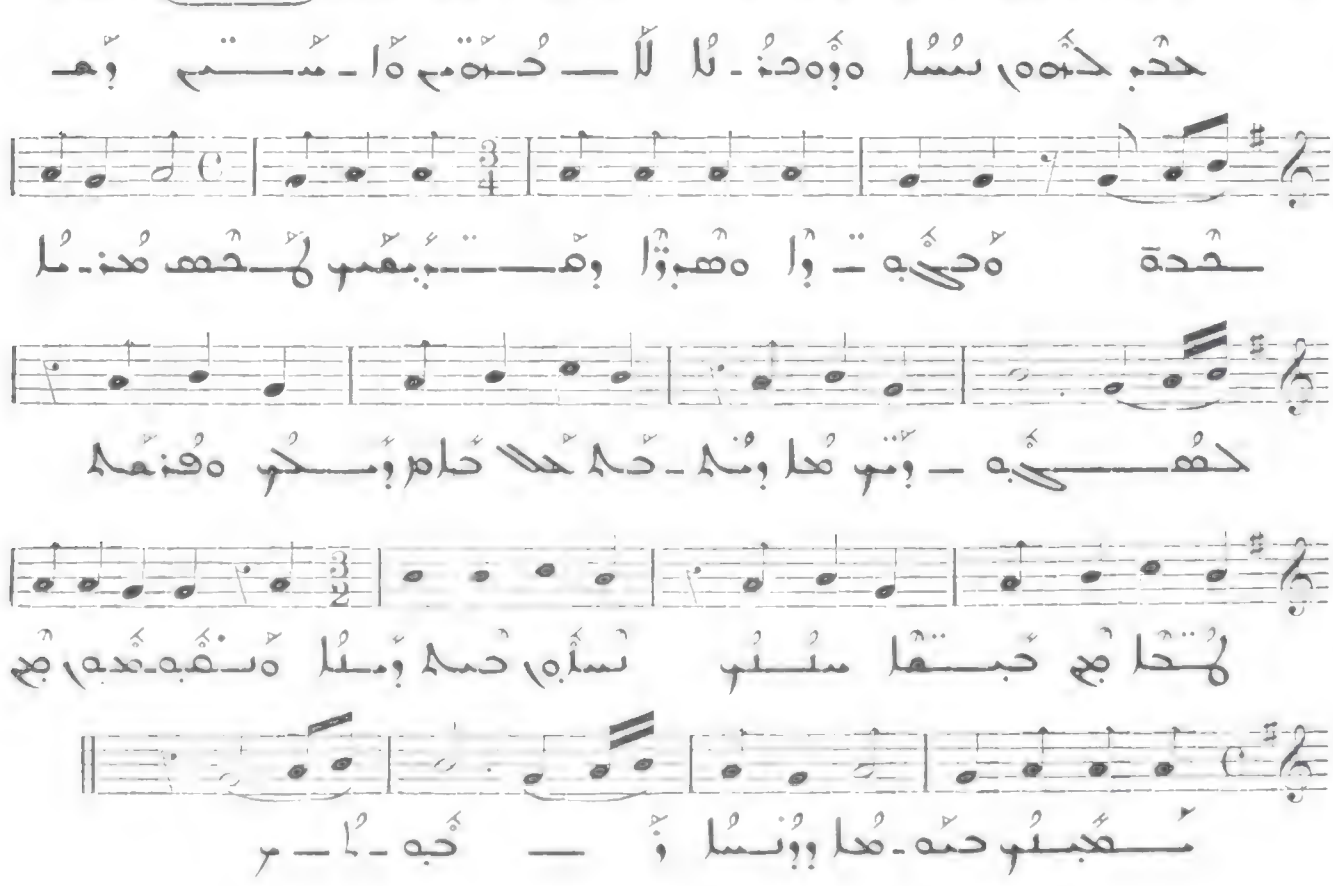

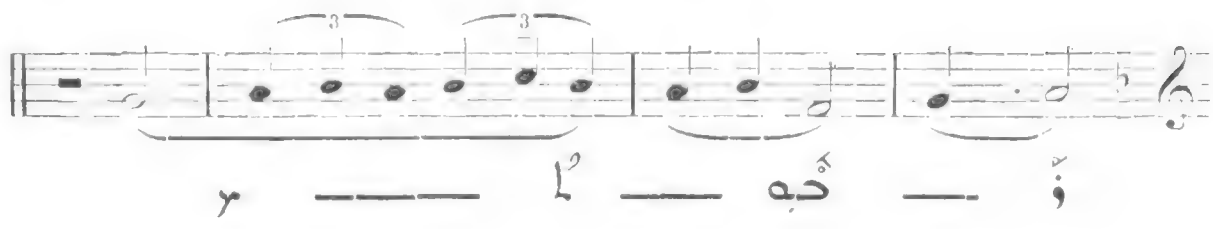

204

Allegro molto

II

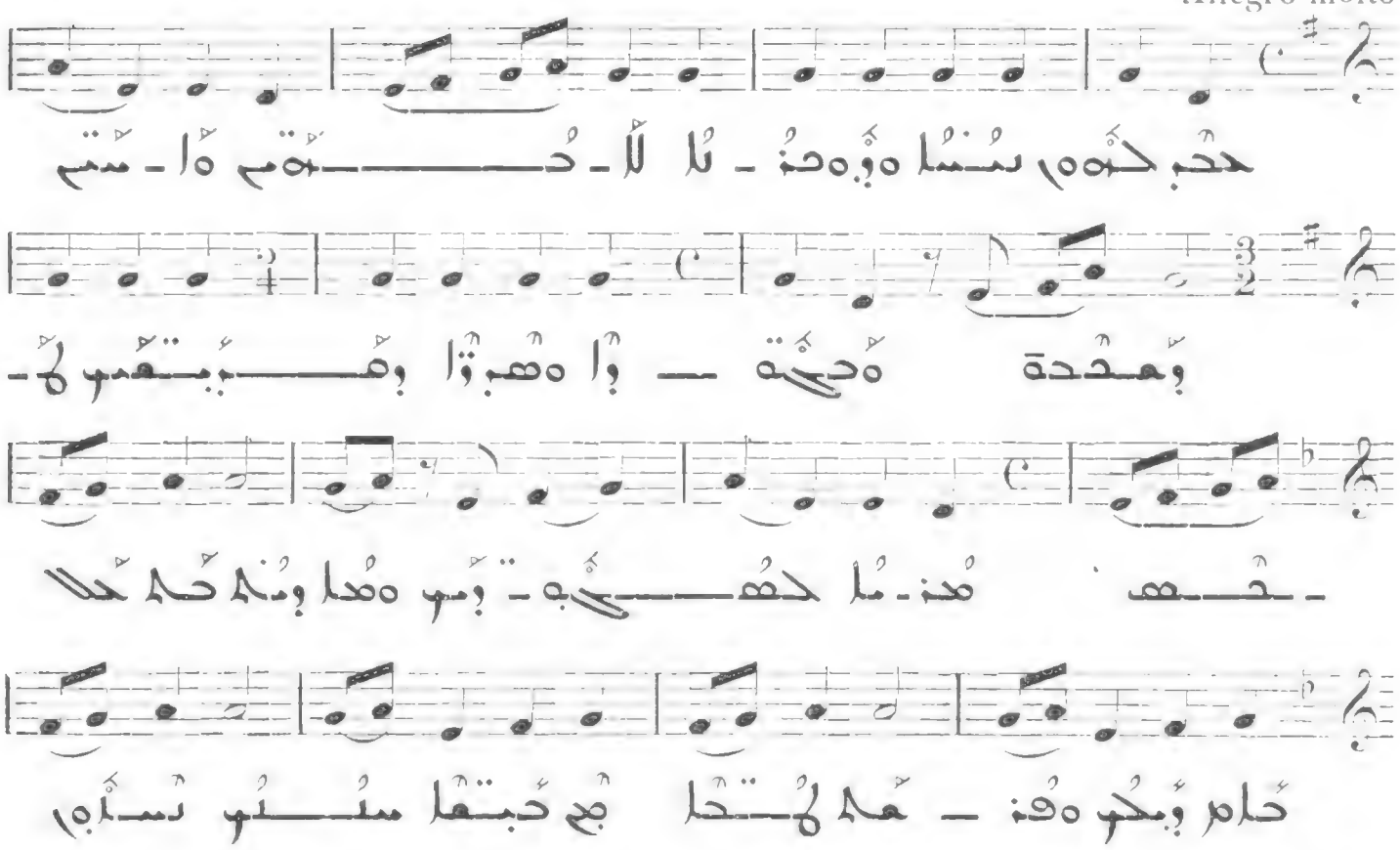

205

Allegro

III

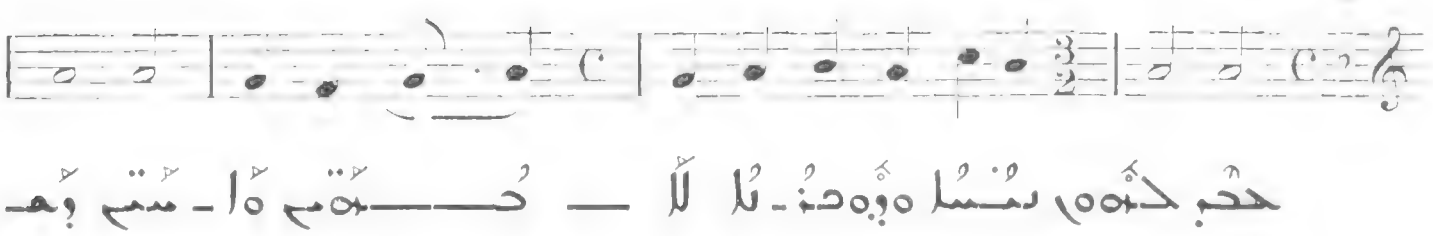

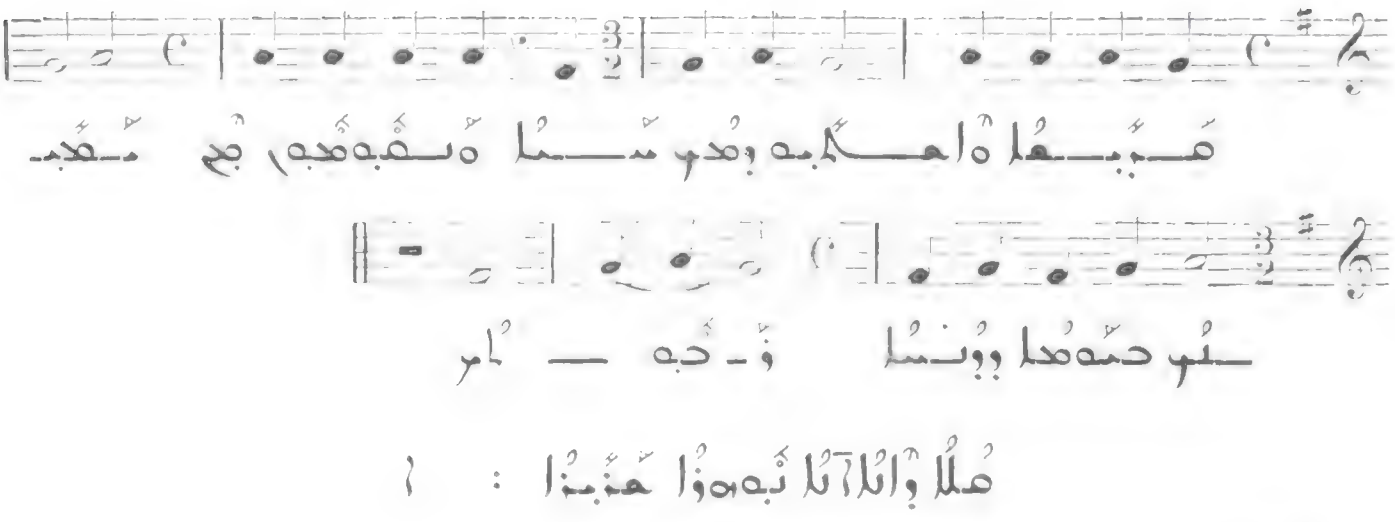

203

Presto

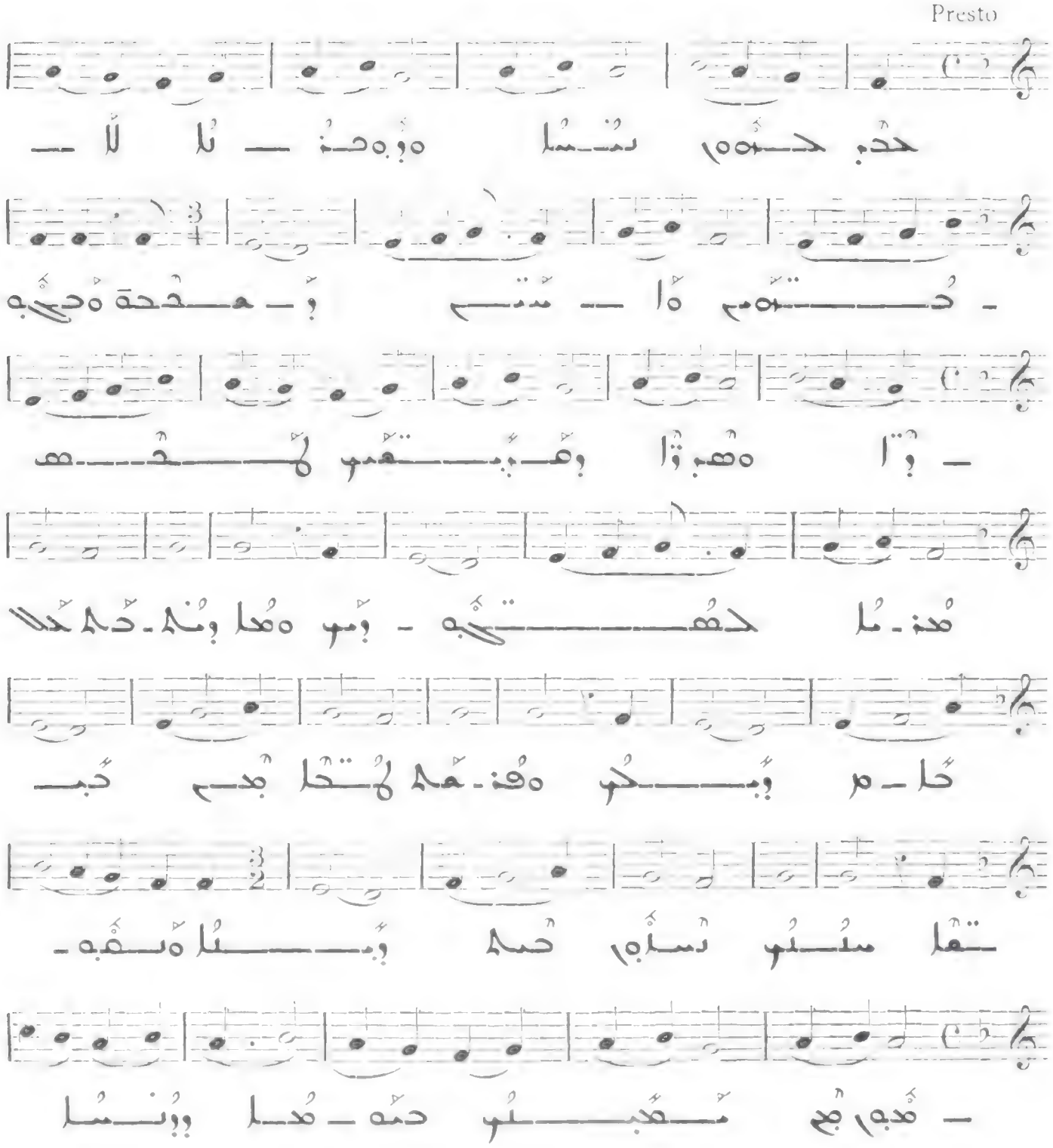

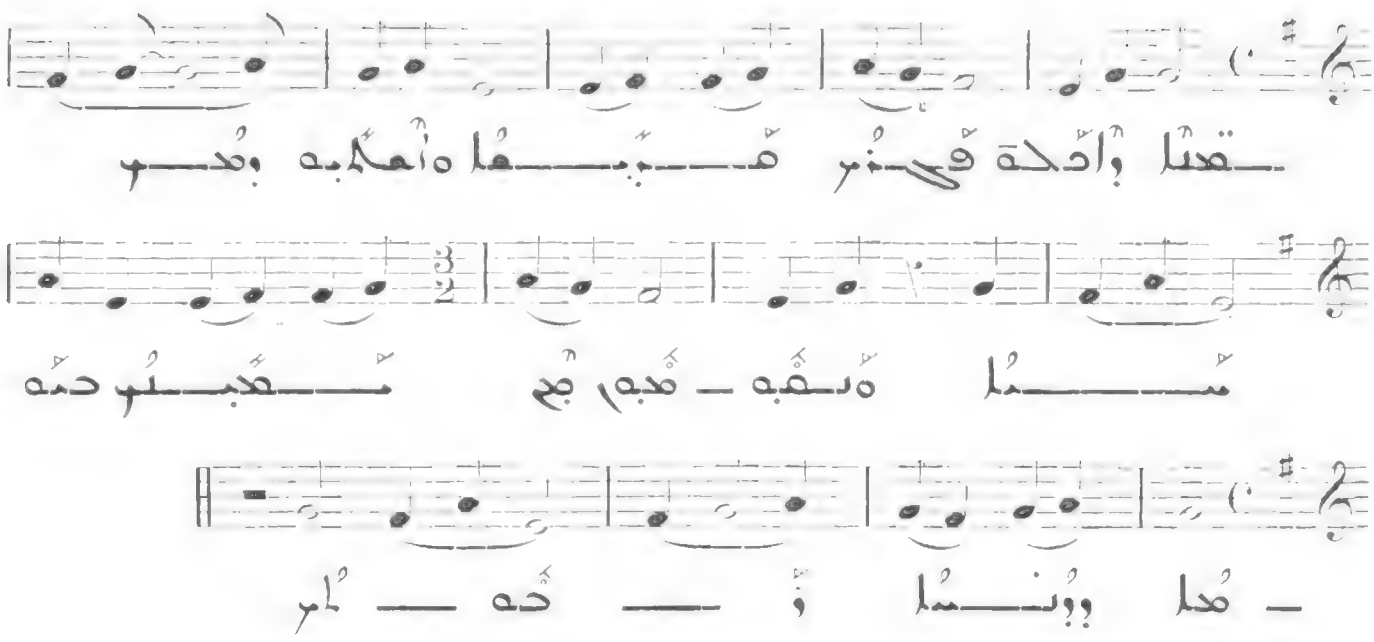

س

201

Allegretto

VIII

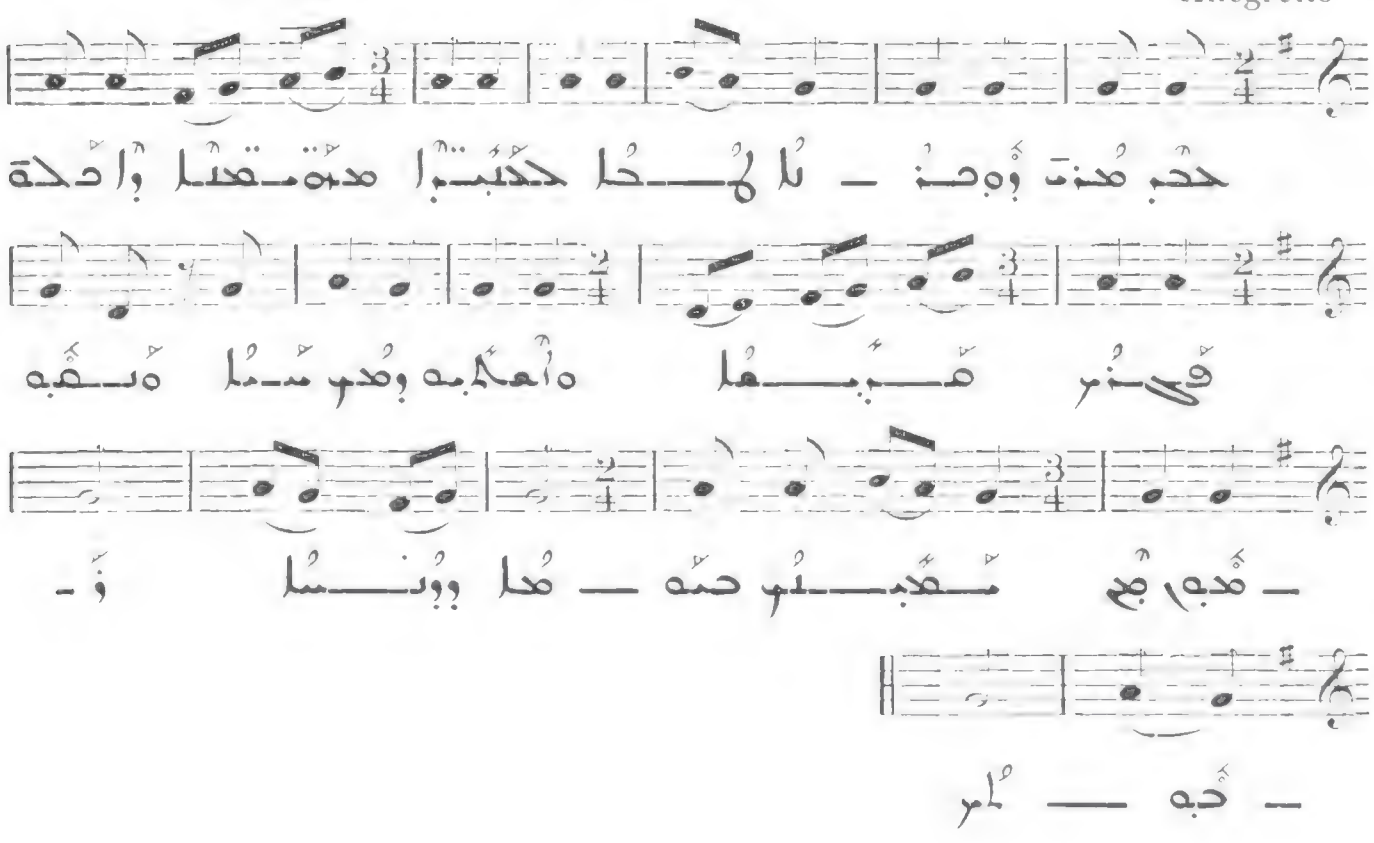

كعطا وأم قنطا وقنت أهؤم

202

Presto

III
V

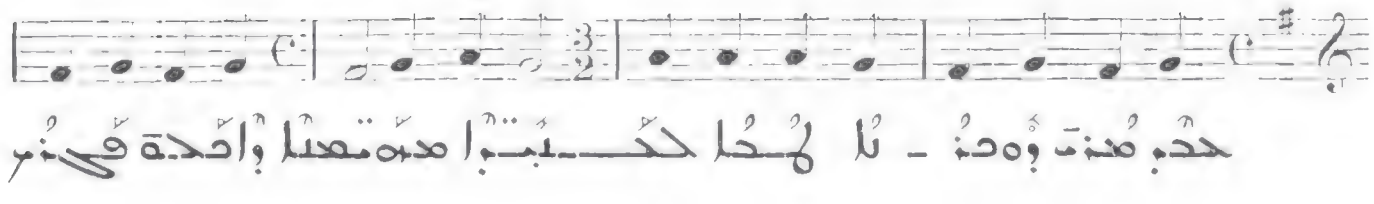

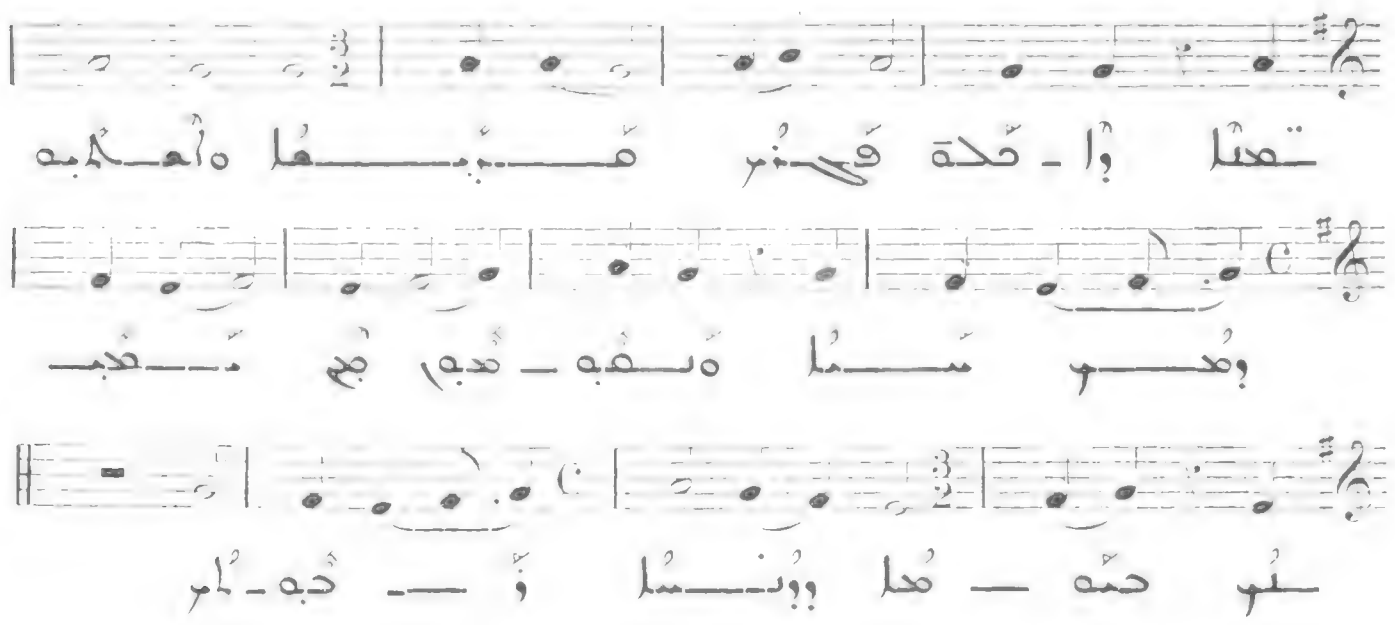

199

Presto

VI

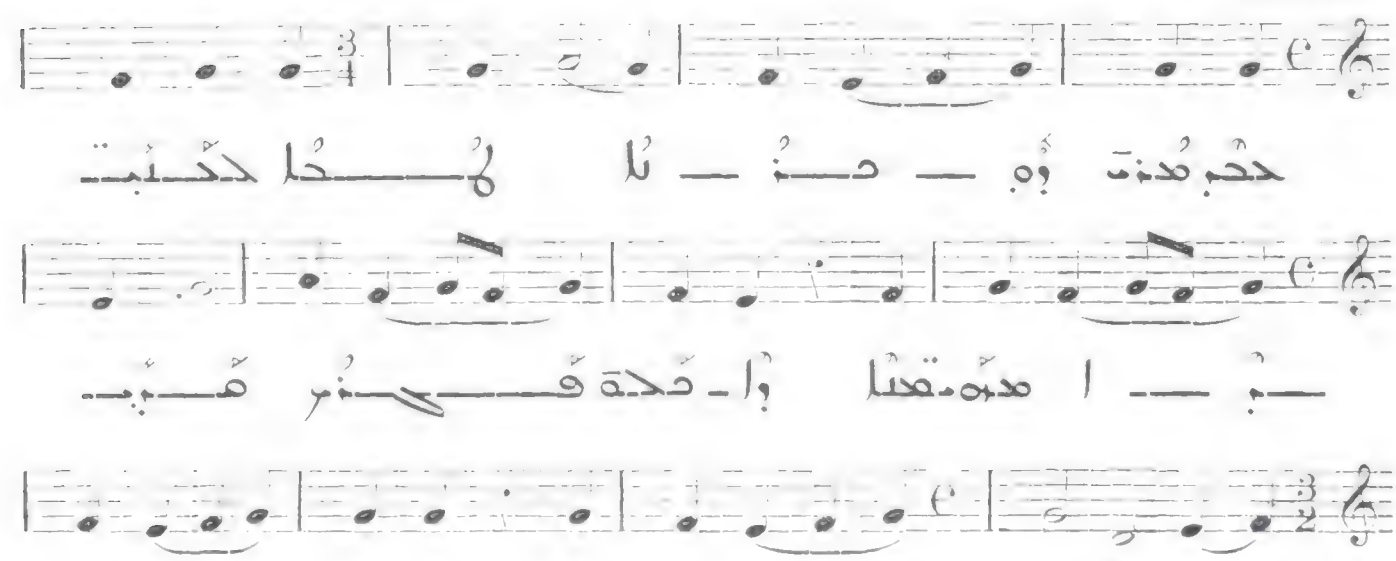

200

Presto

VII

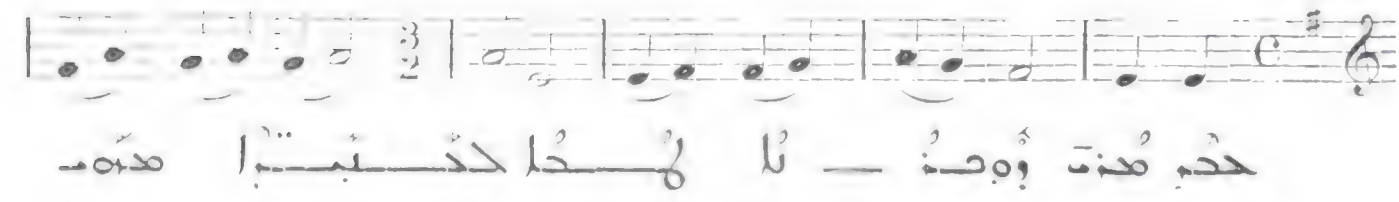

196

Presto

III

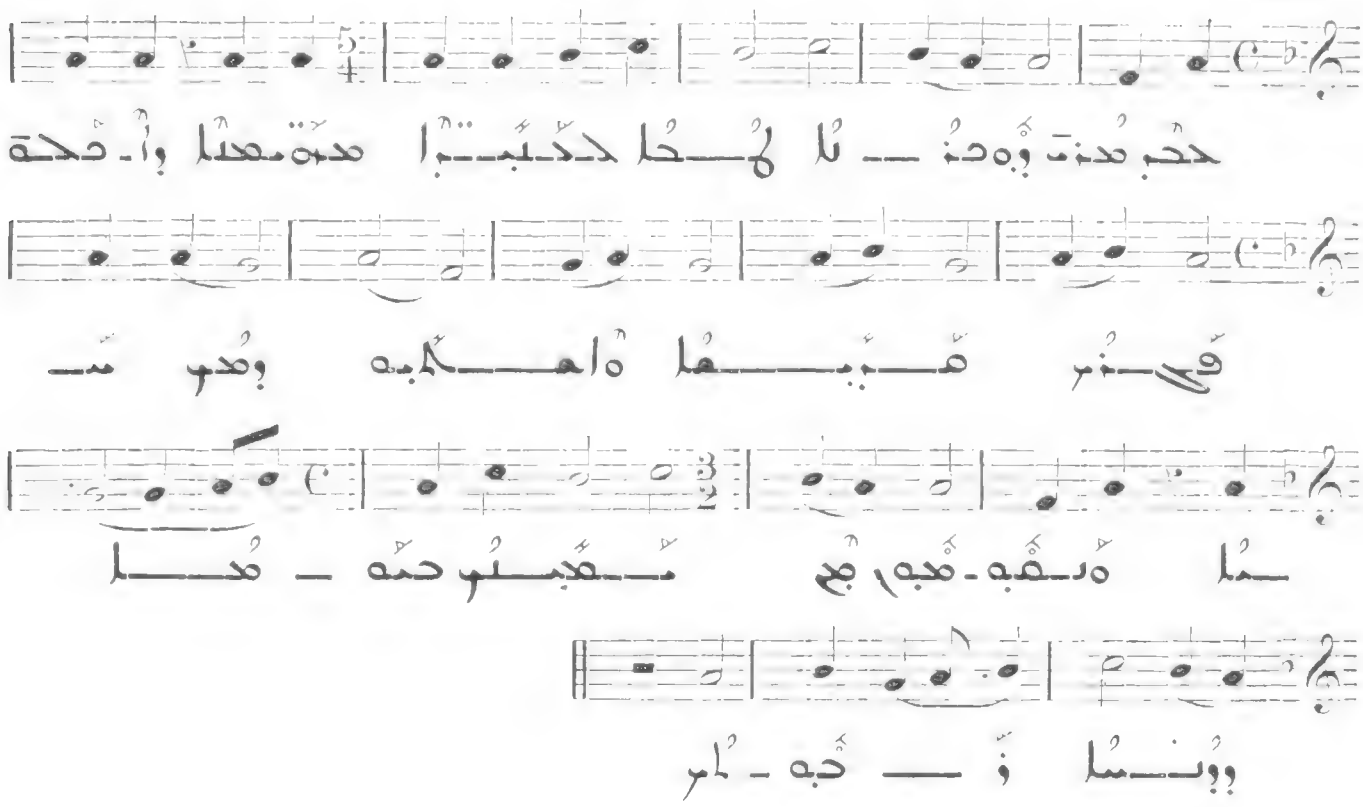

197

All. molto

IV

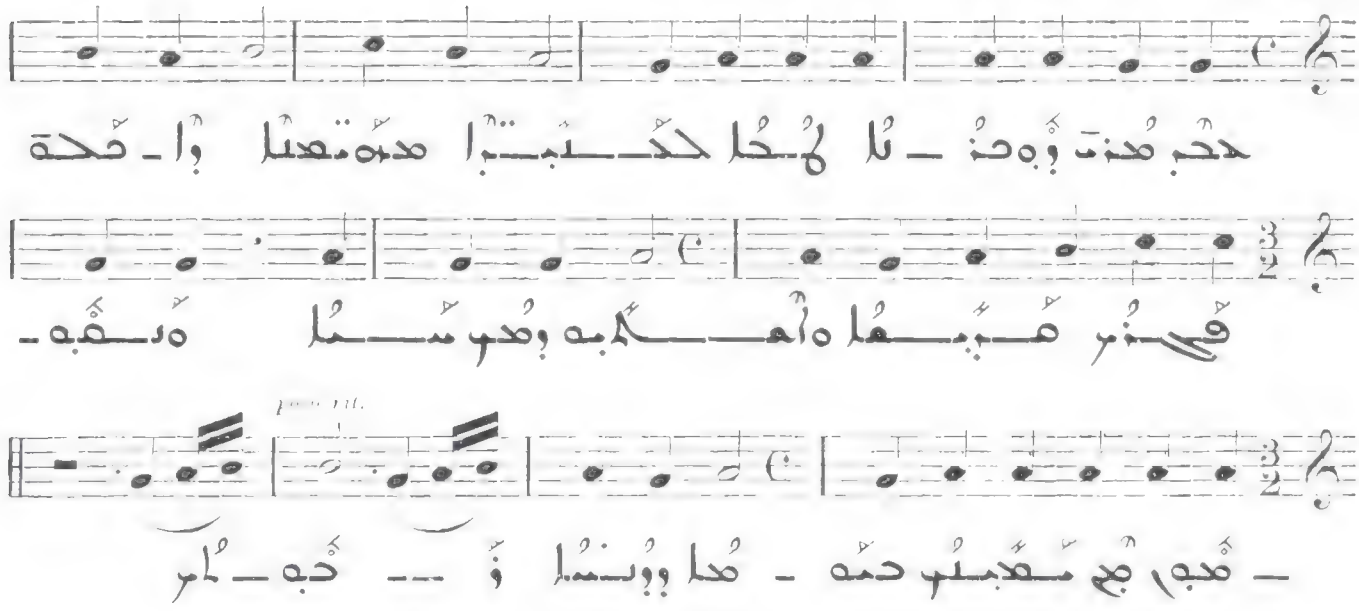

198

Presto

V

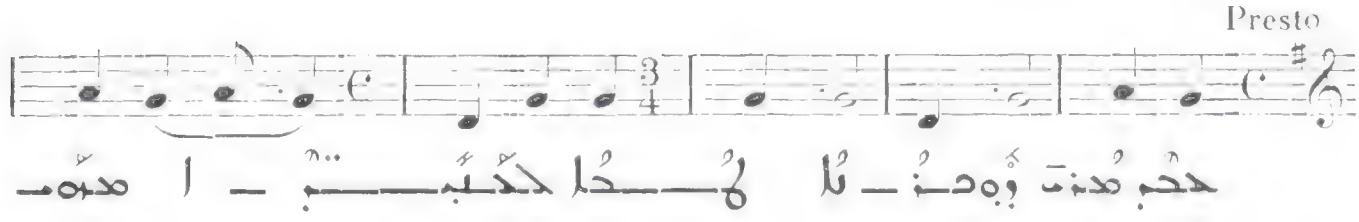

2e. LES « QOLÈ SHEHIMÉ »

مُلّا وأسر هَبنُدا وهّنْد أهوْم : ا

Presto

I

حثب هُنت وْهِنْ ـ تا لُـــحا حكّبـــــتبا هنّه

ـهنّا وا ـ حَحة هِـنُر هَـــــبـــفا ه أحكّبه وهُر

ـسّـــــــا هَـــفّبه ـ هُبهِ هع هَـــــهّبـــتُر حنّه ـ

ـهُا وونـــسُا وْ ـــ حَبه ـ تُا ـــــ ر

Allegro molto

II

حثب هُنت وْهِنْ ـــ تا لُـــحا حكّبـــــتبا هنّه

ـهنّا وا ـ حَحة هِـنُر هَـــــبـــفا ه أحكّبه وهُر سّـا

هَـفّبه هُبهِ هع هَـهّبـتُر حنّه ـ هُـــا وونـــسُا وْ ـــ حَبه ـ تُر

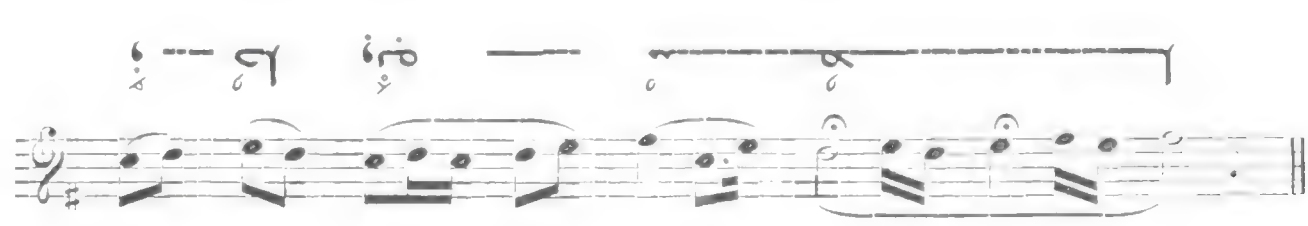

Allegro moderato

VIII

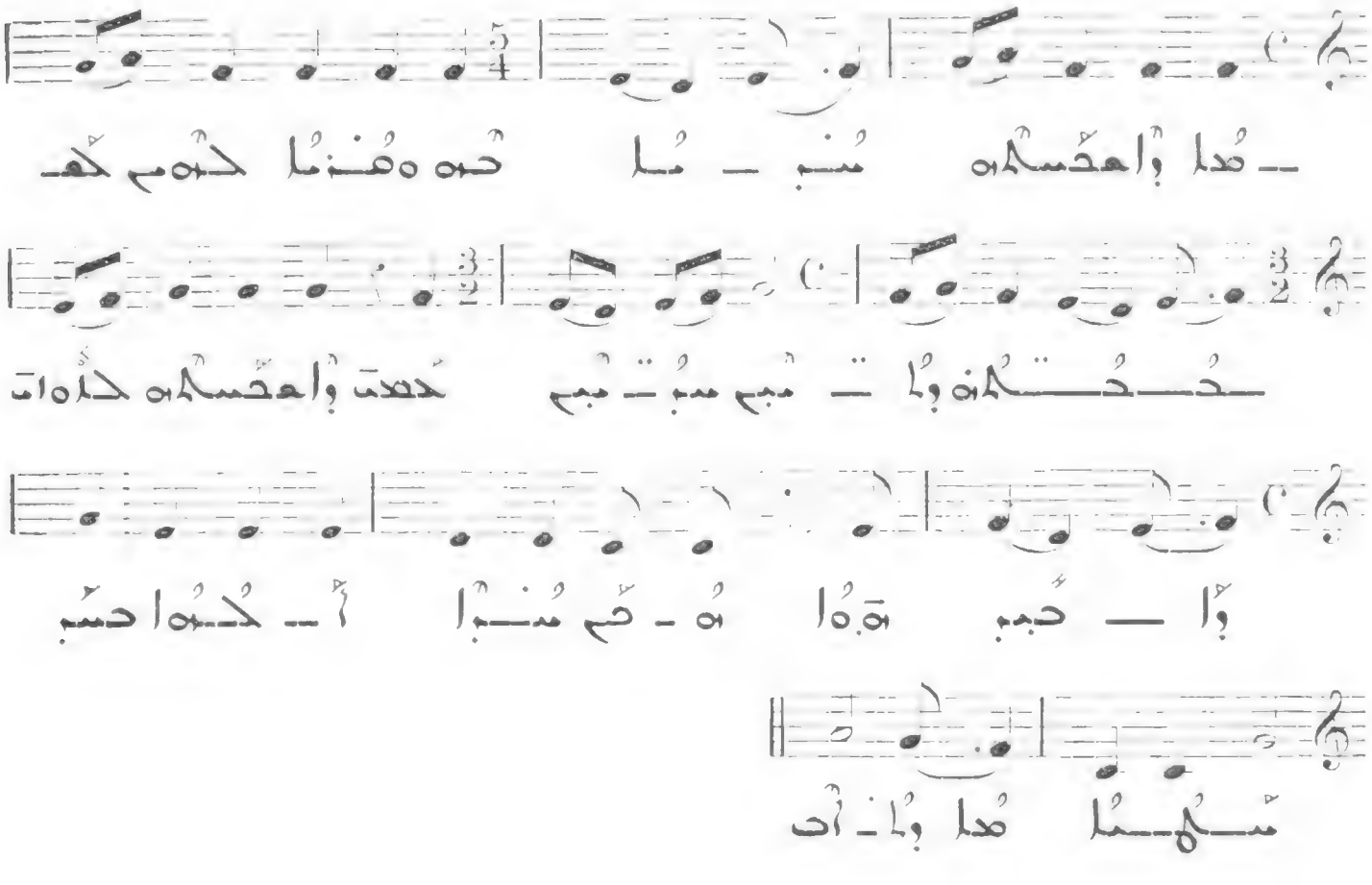

VII

un poco ad lib Andantino

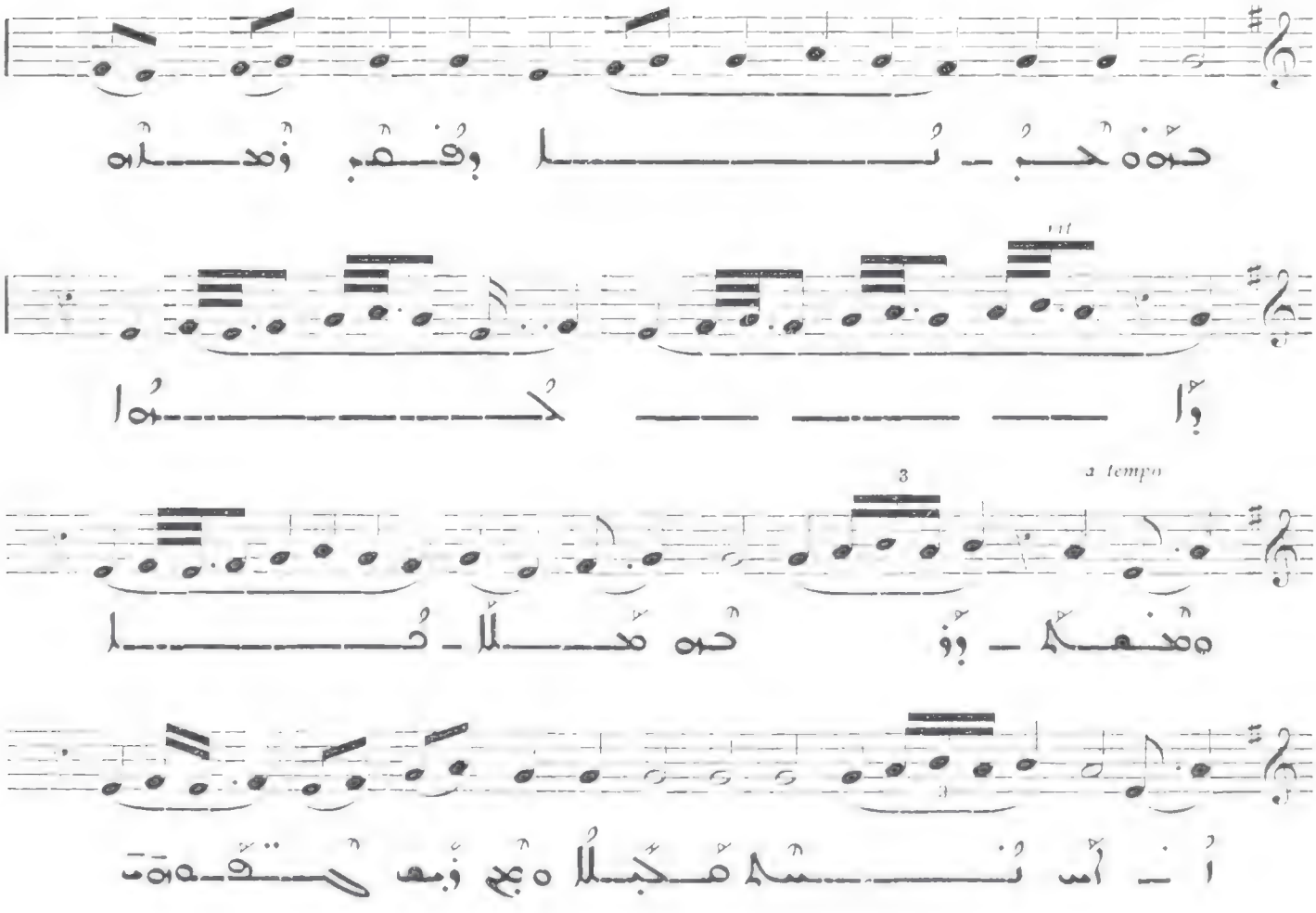

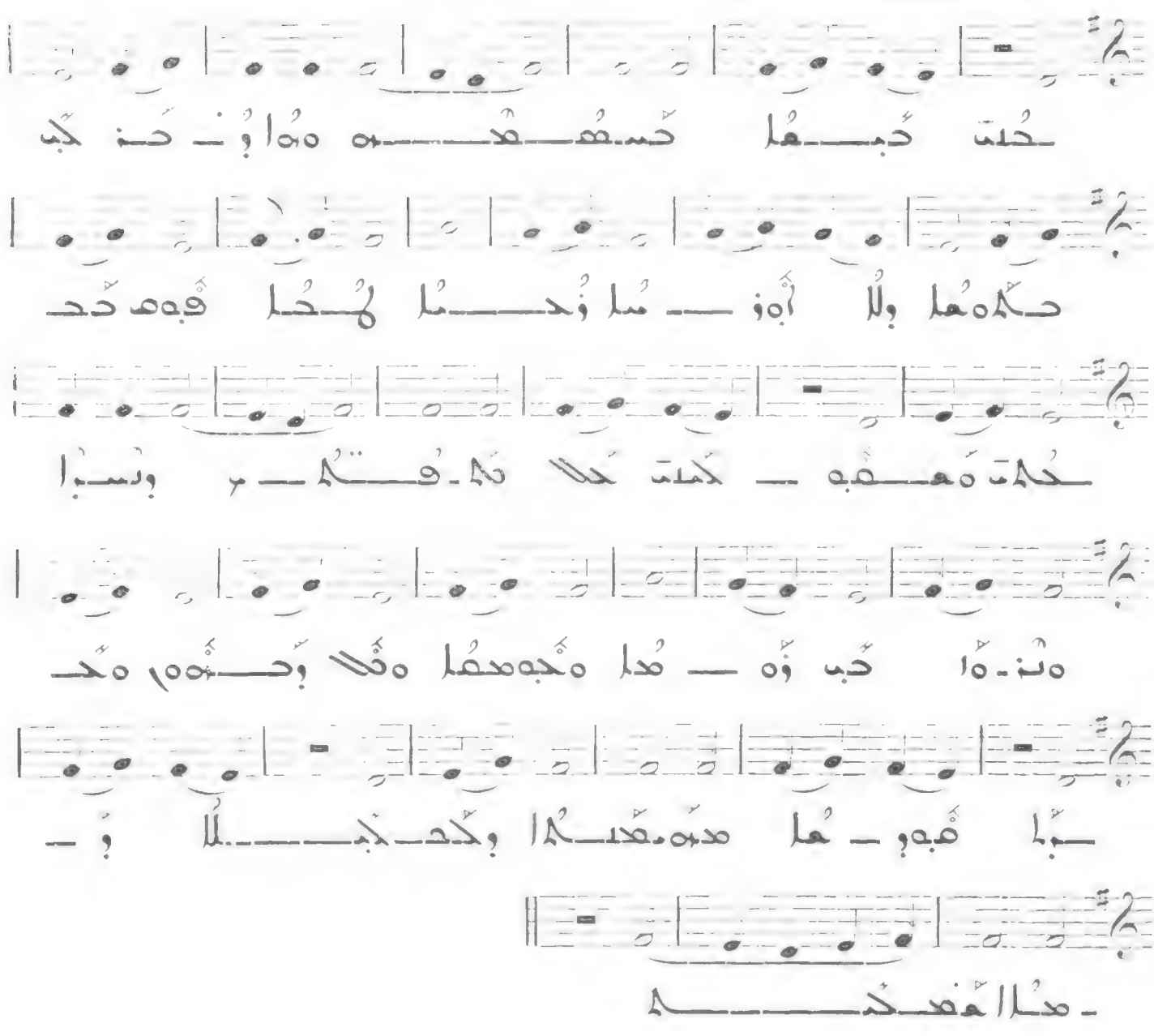

٥ 191

Allegro VII

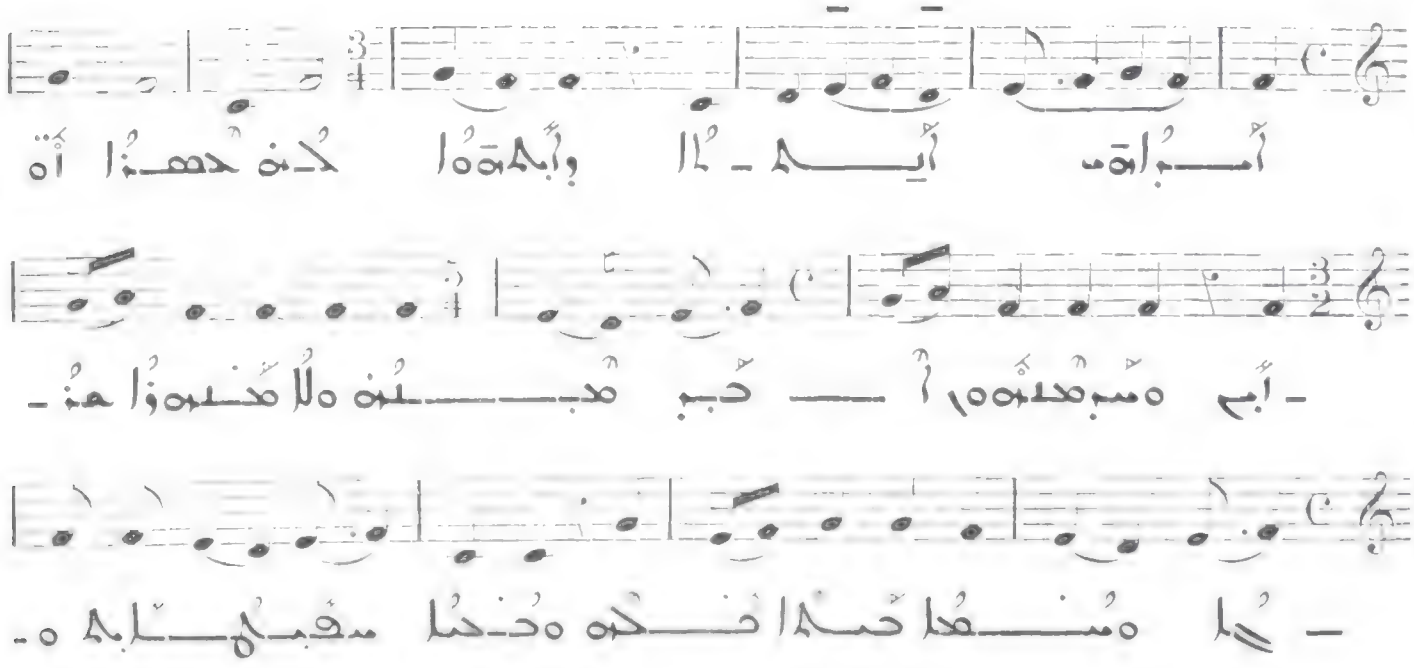

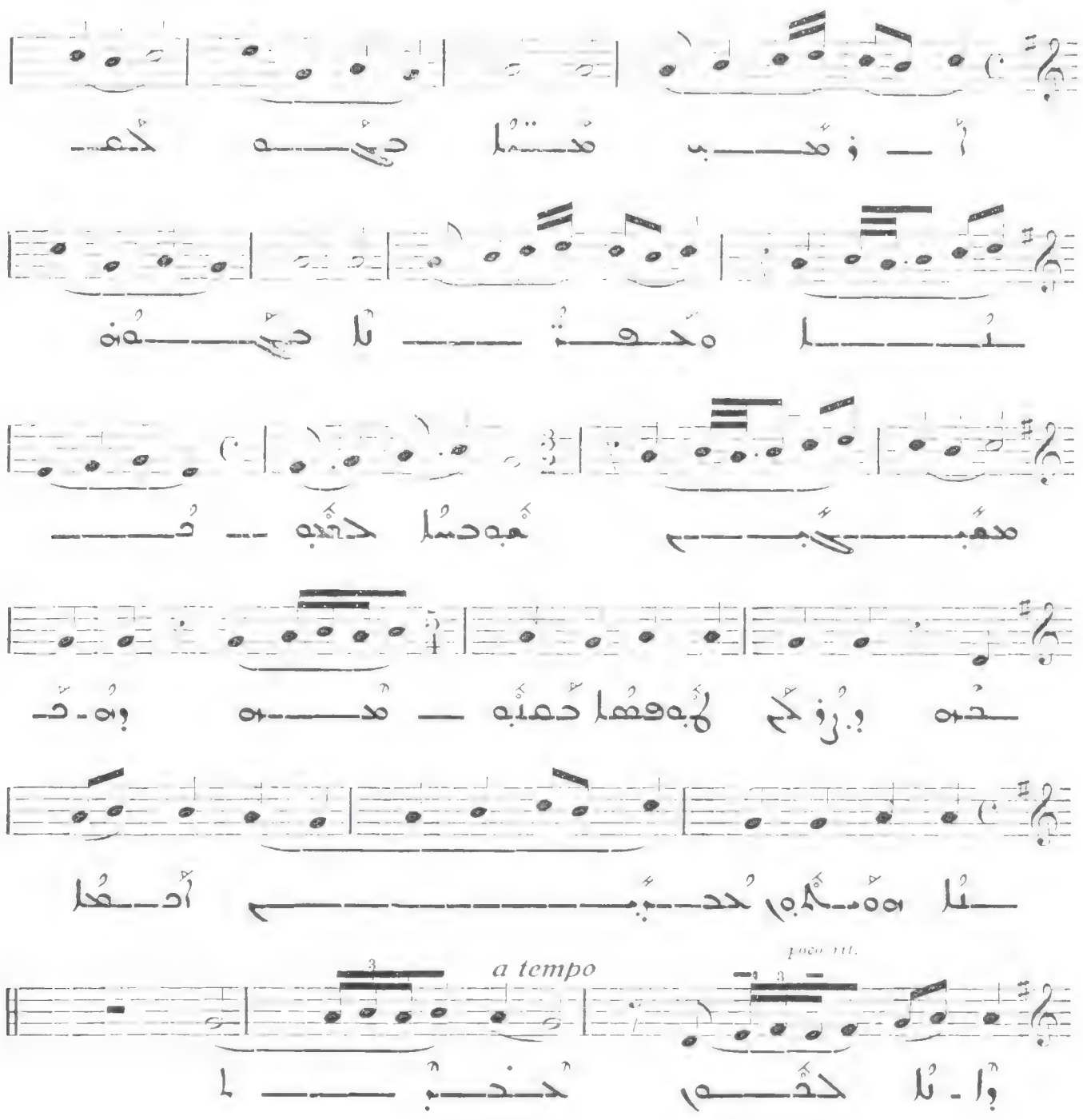

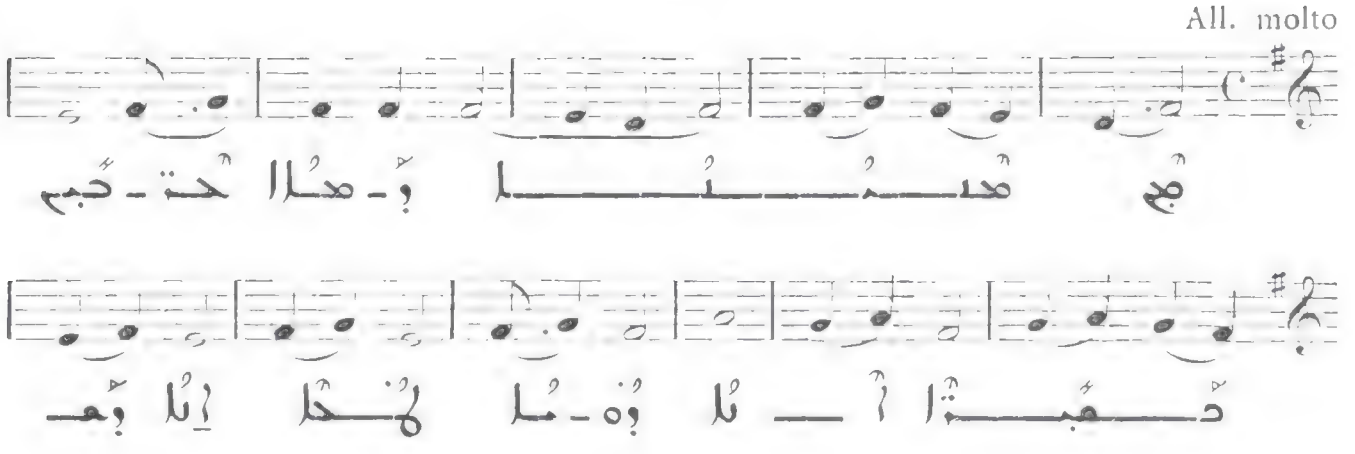
All. molto

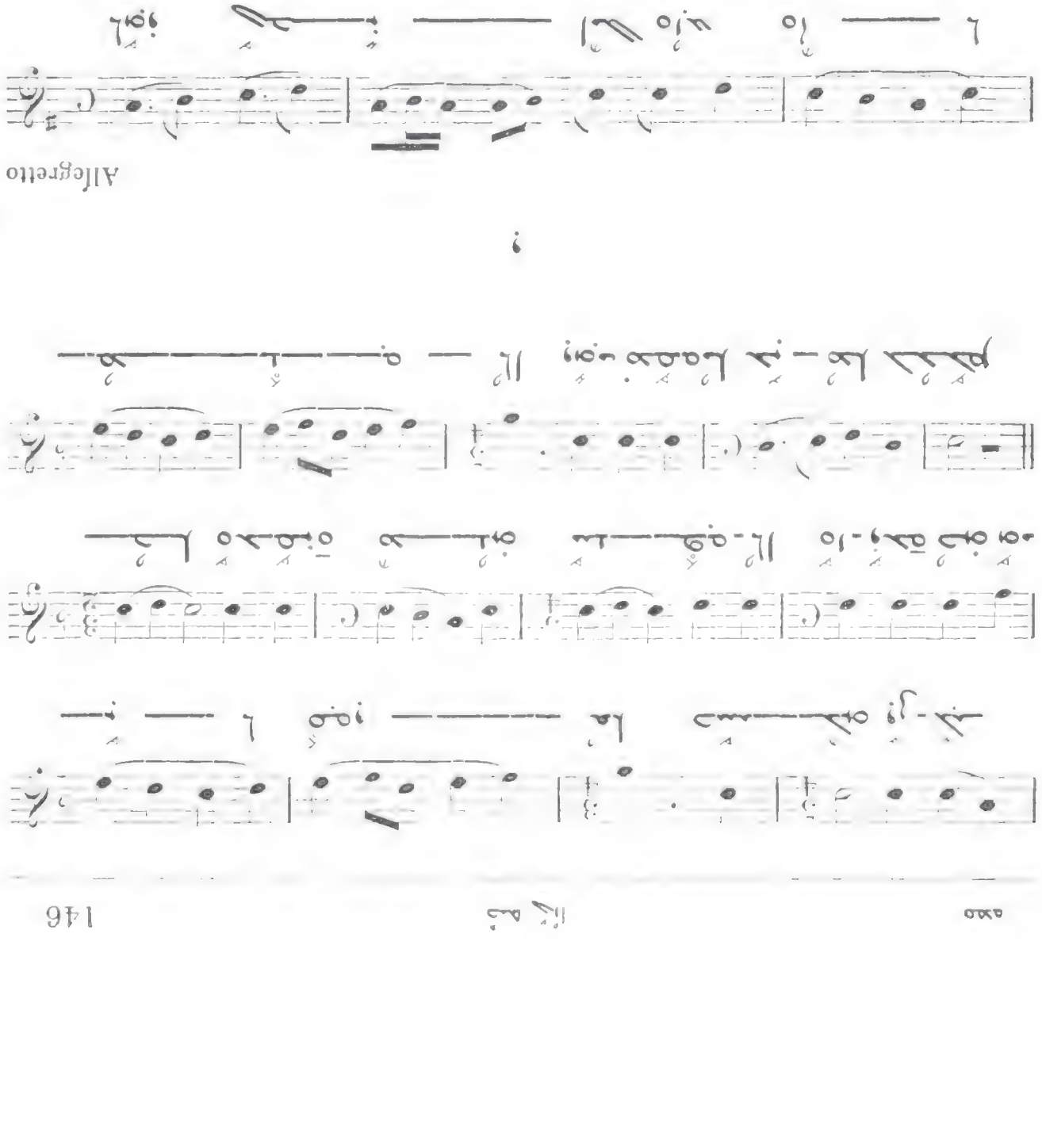

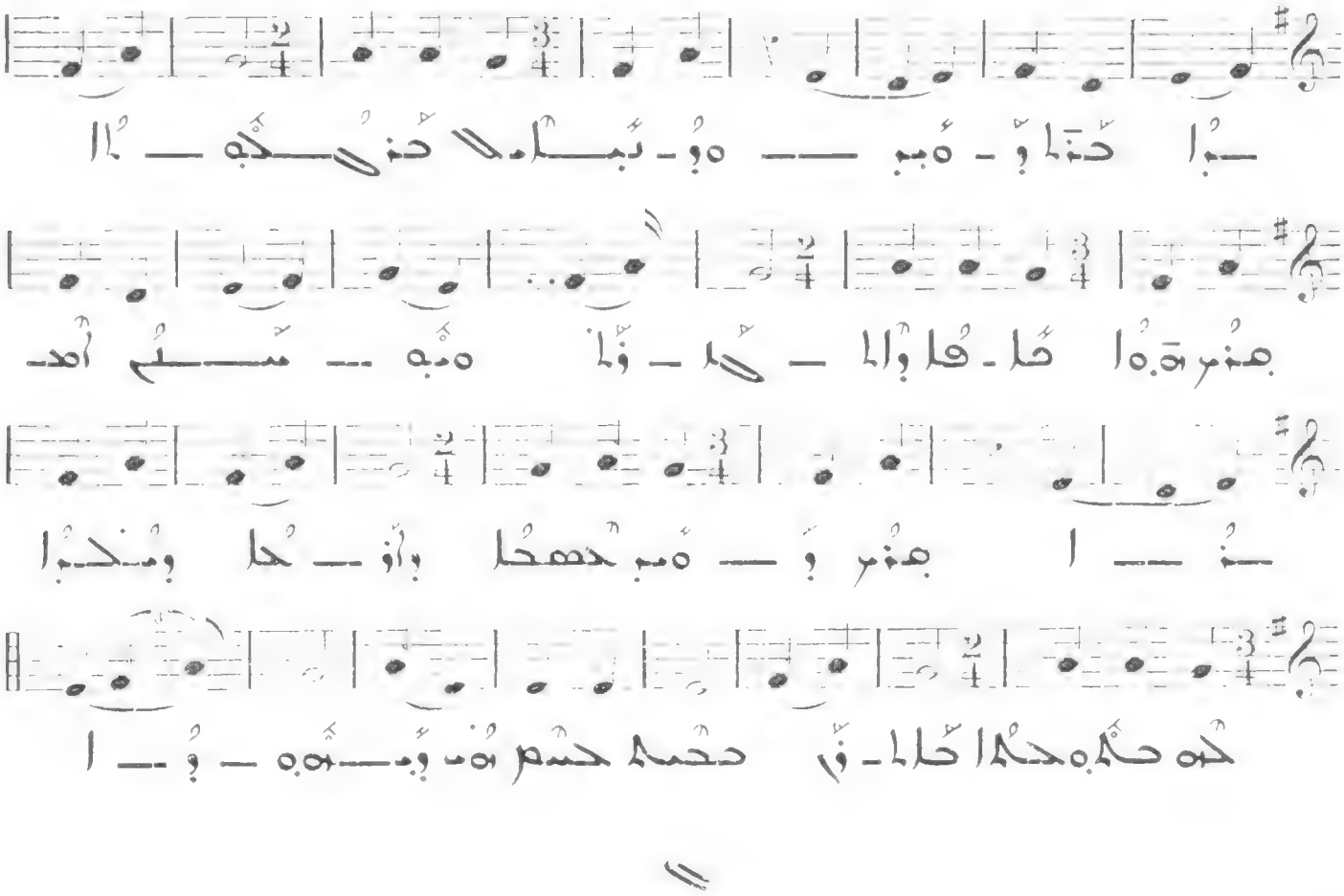

188

All. molto

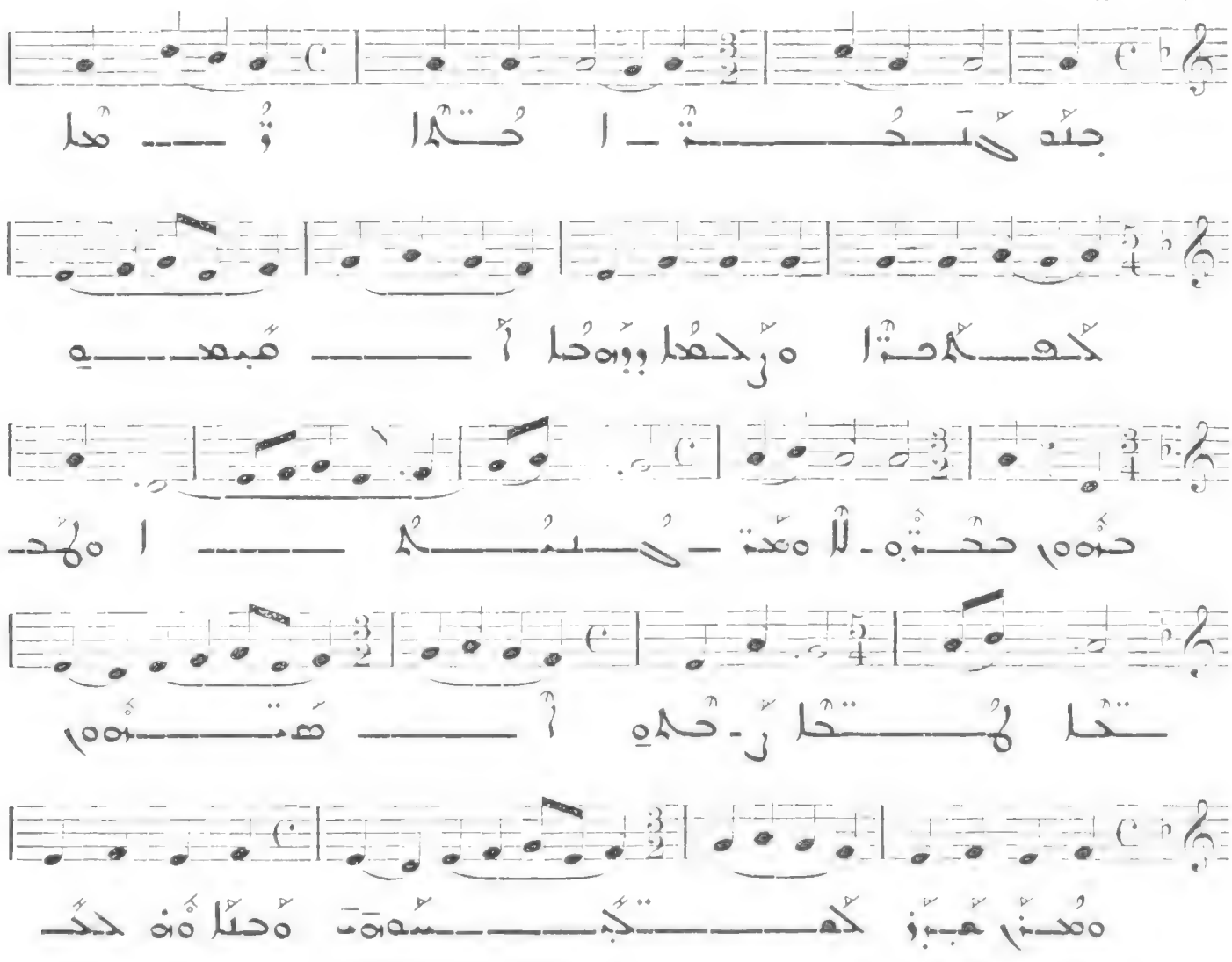

III

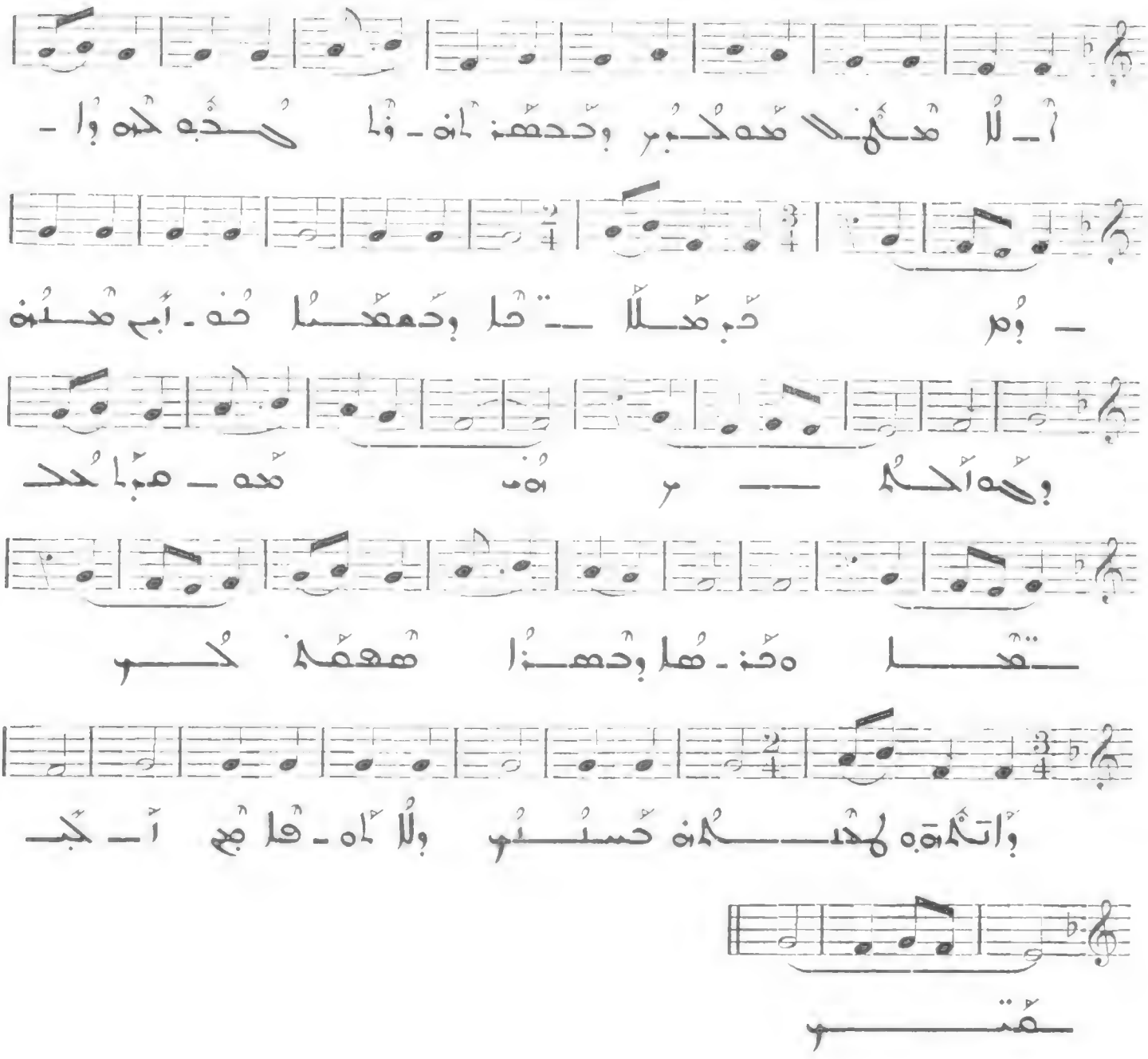

ح

187

Allegro moderato

II

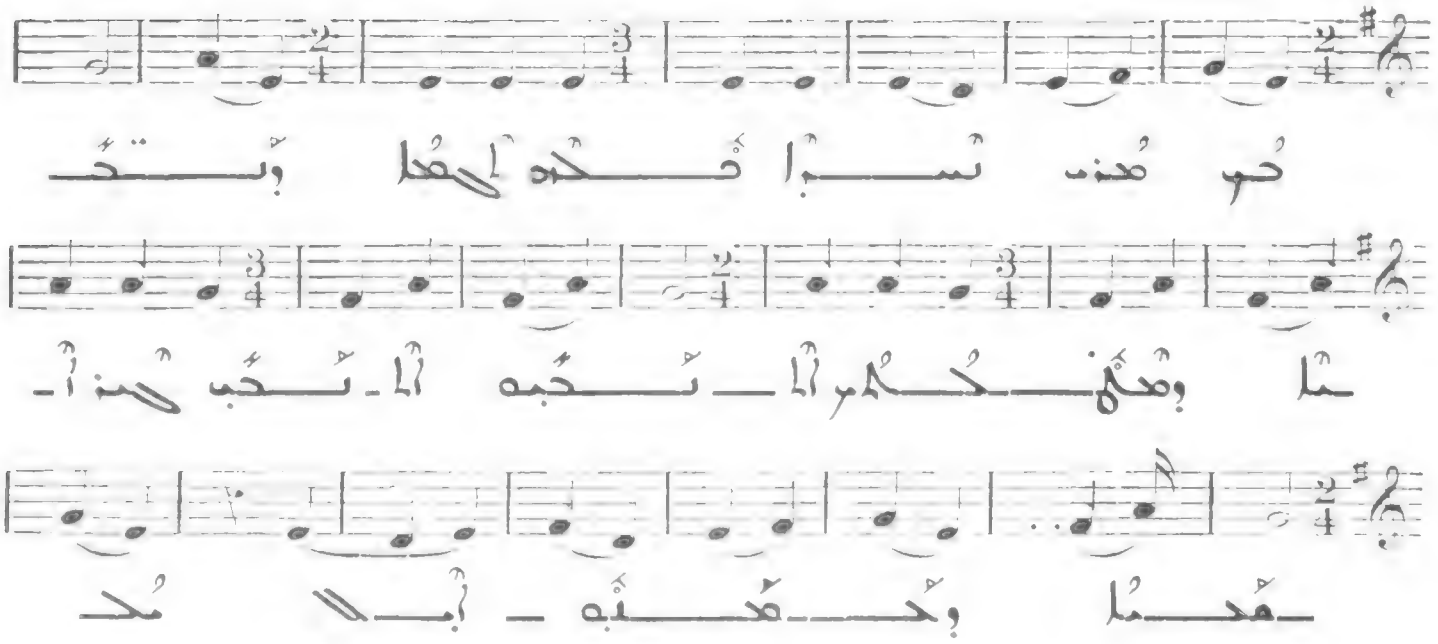

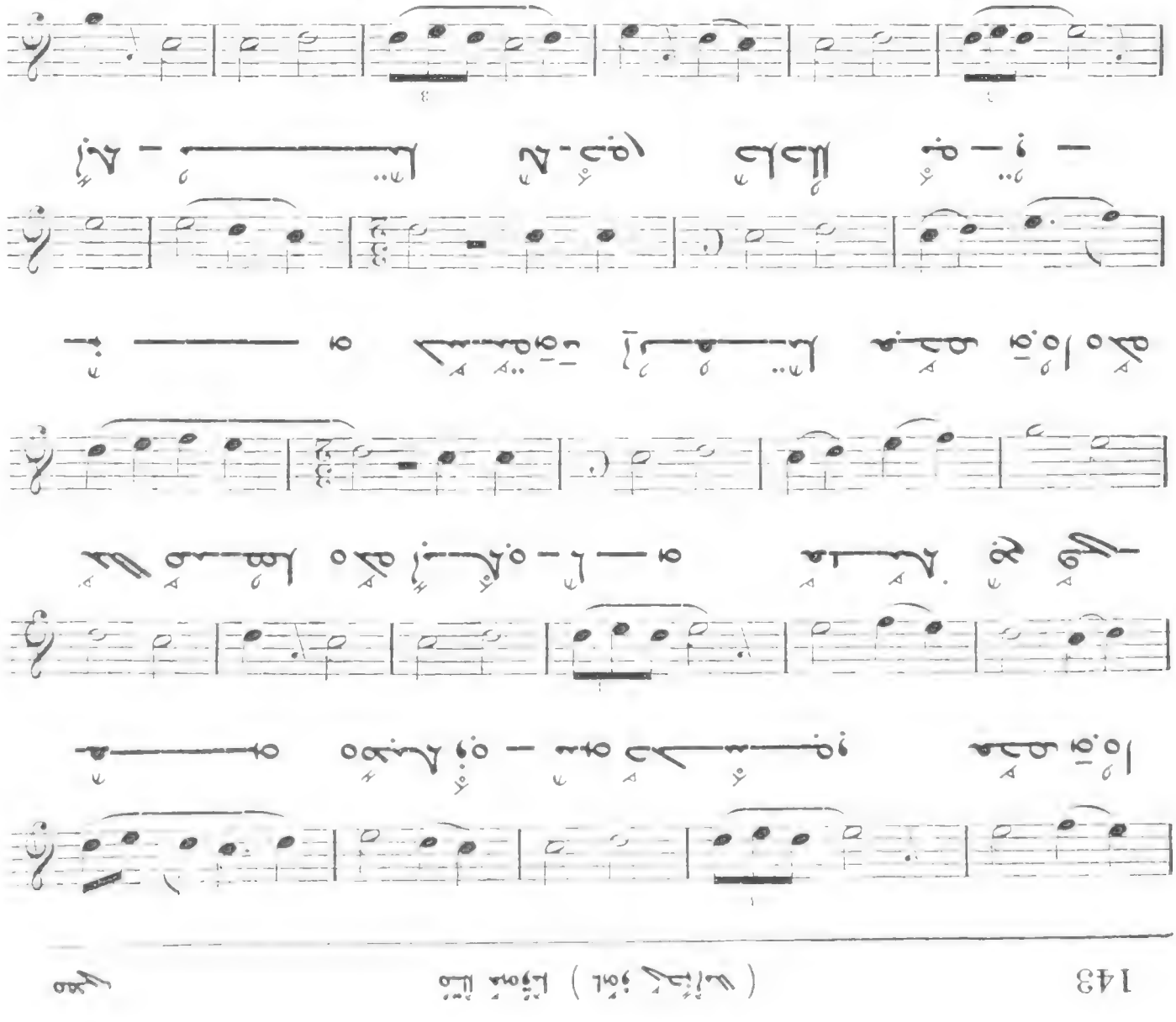

Allegretto

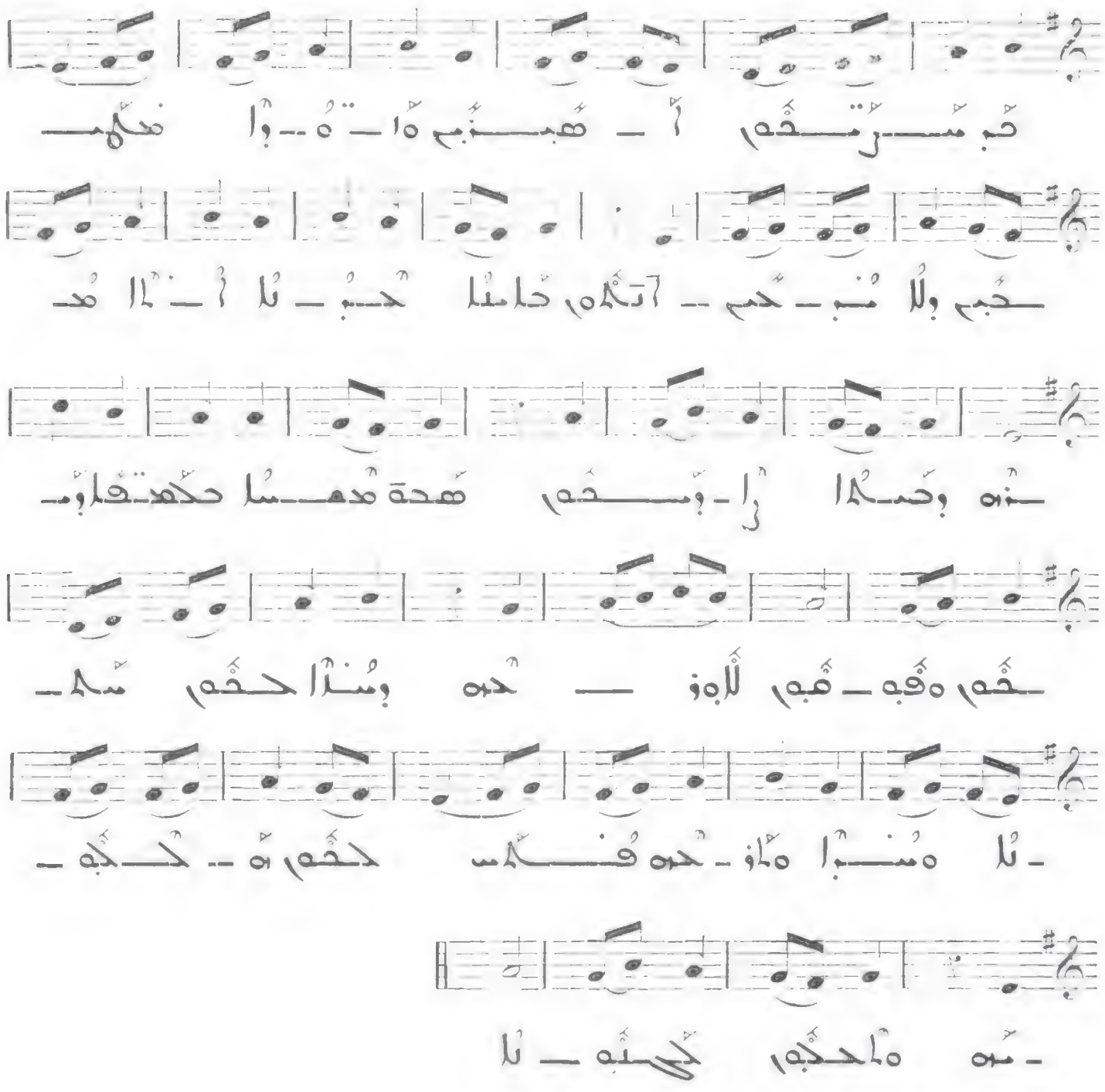

185

All. moderato

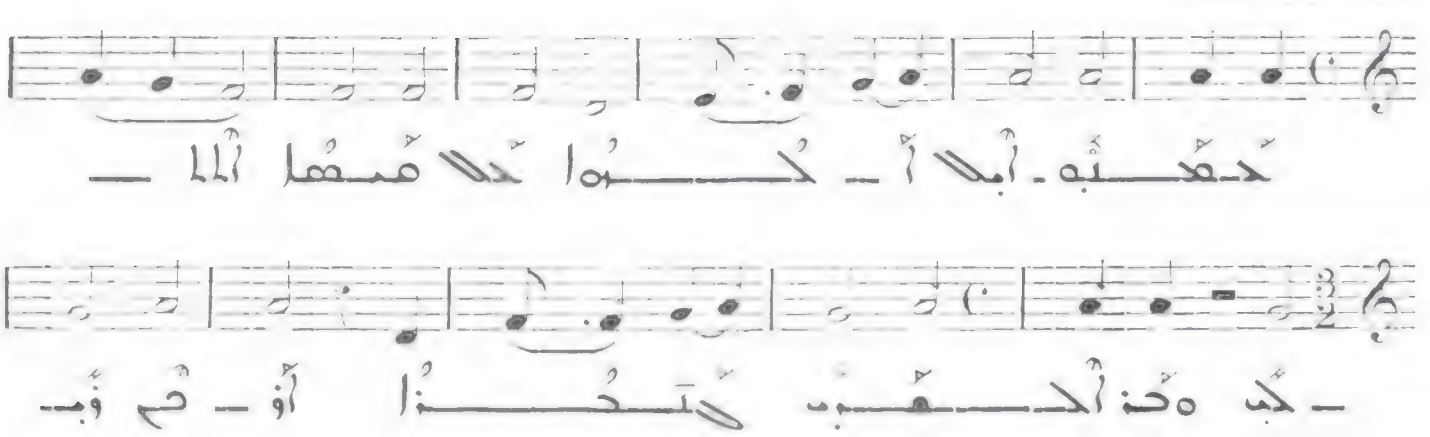

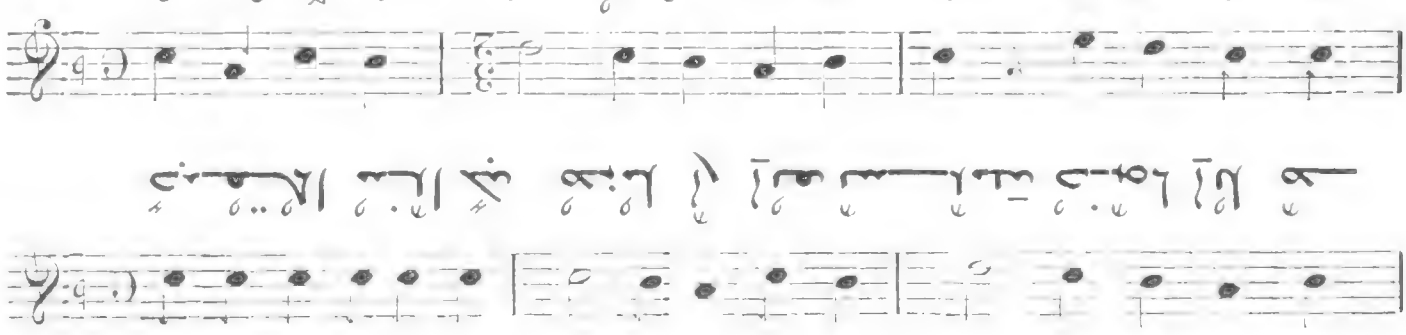

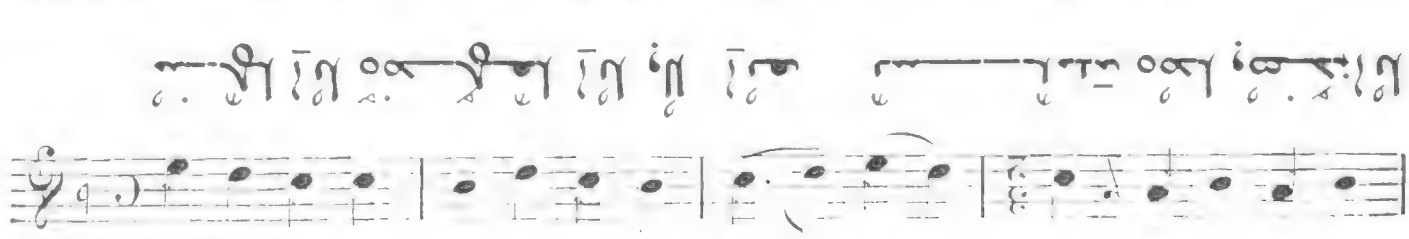

Allegro molto

183

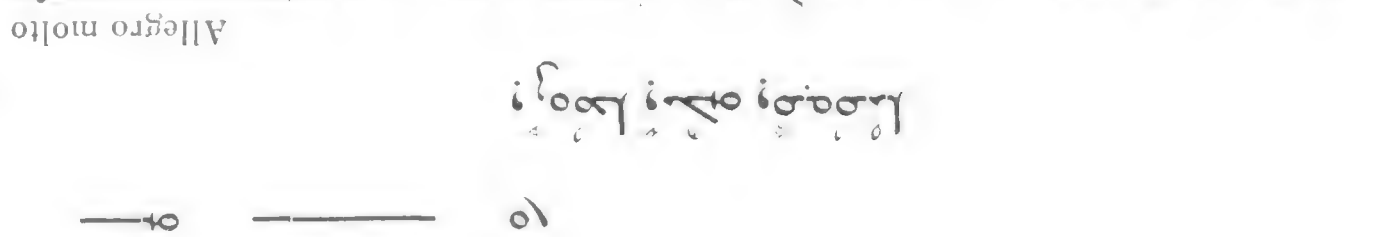

184

Andantino

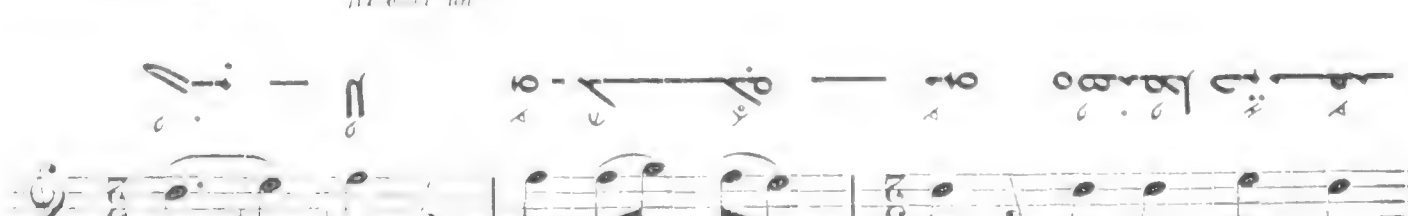

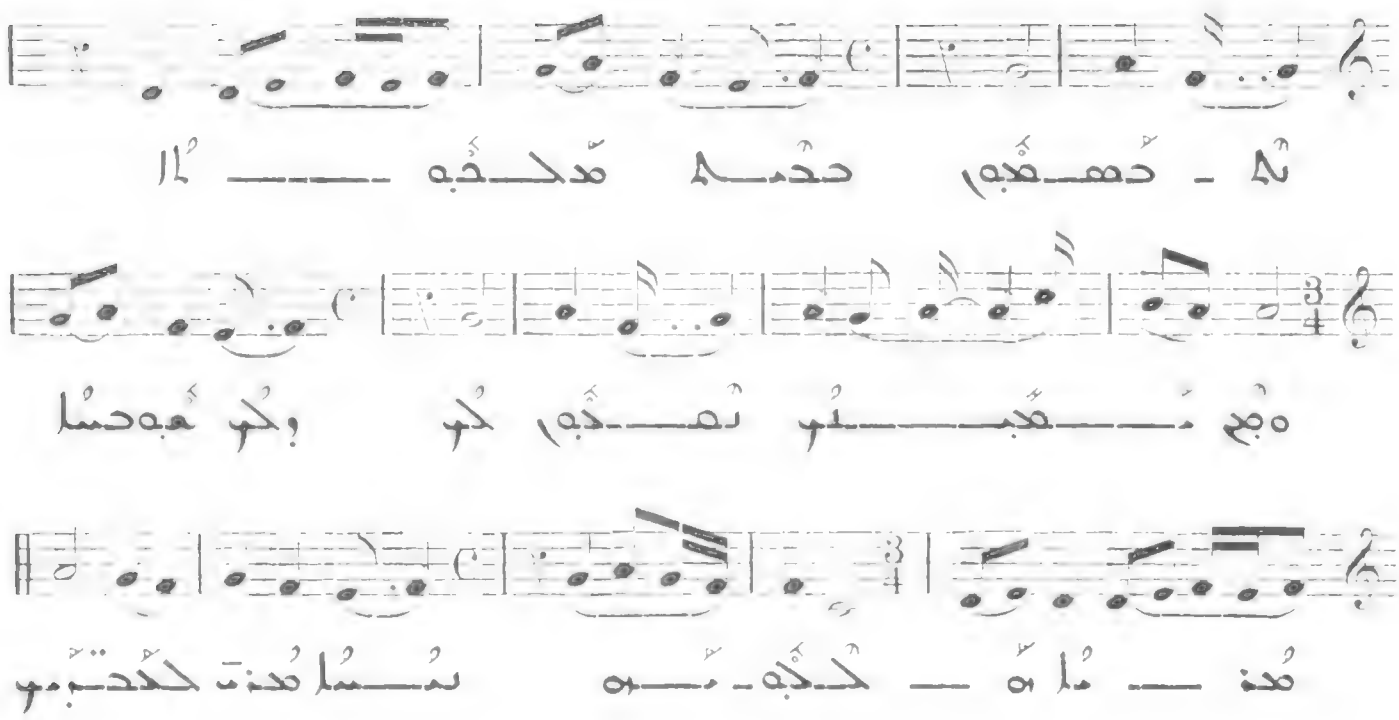

182

Andantino

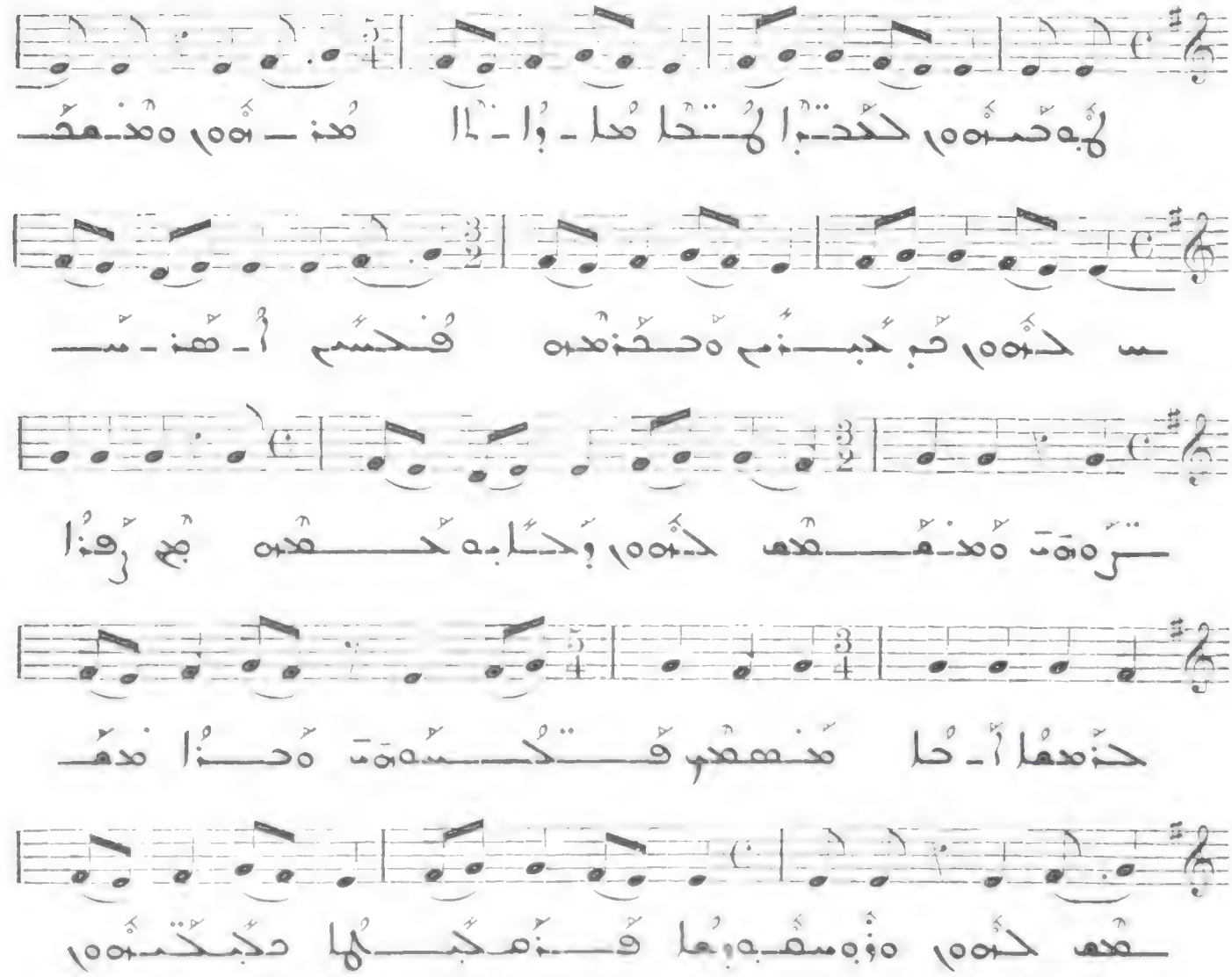

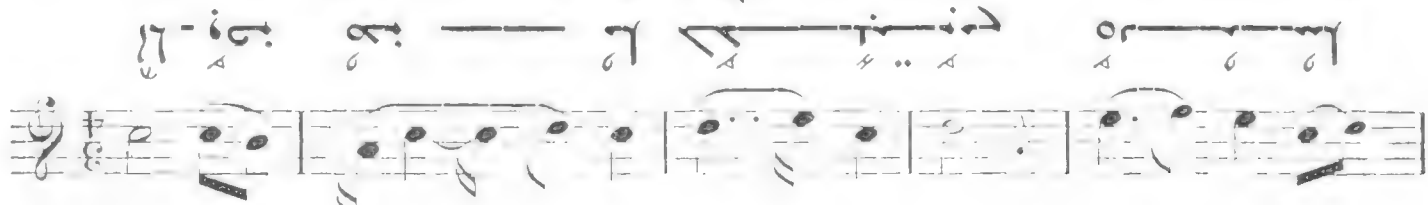

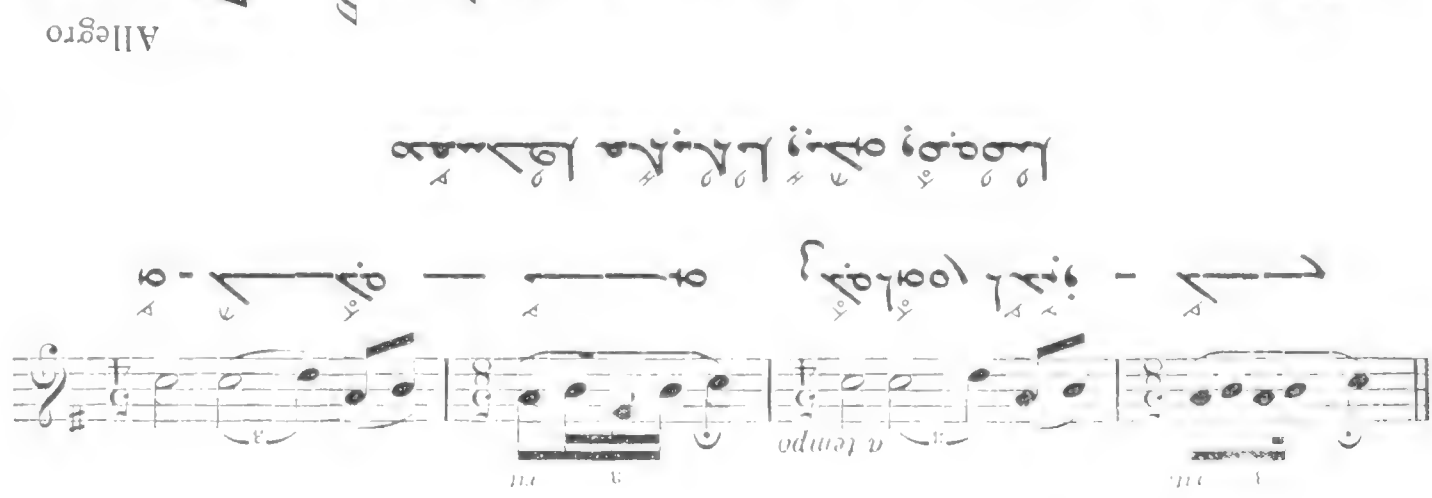

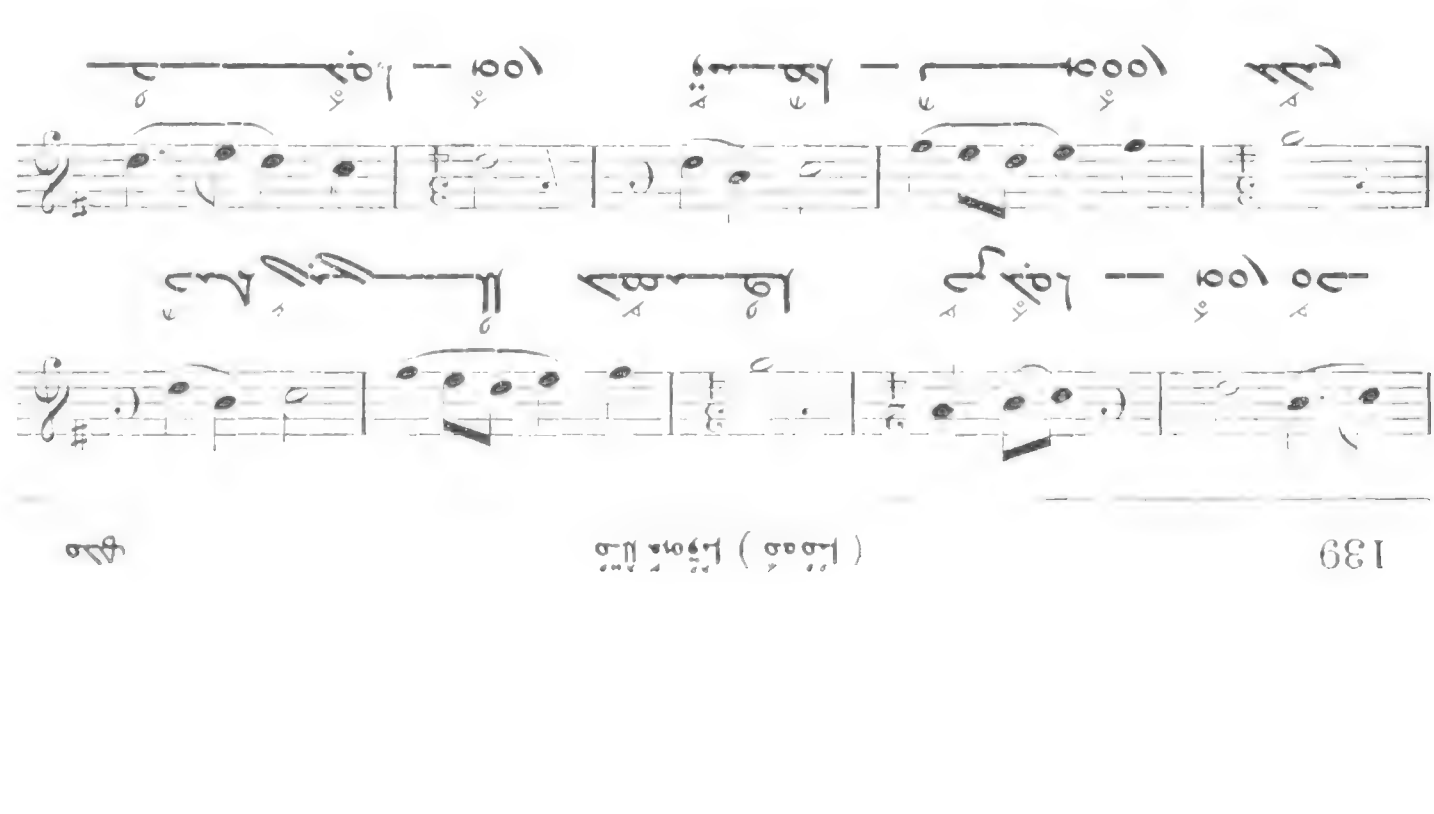

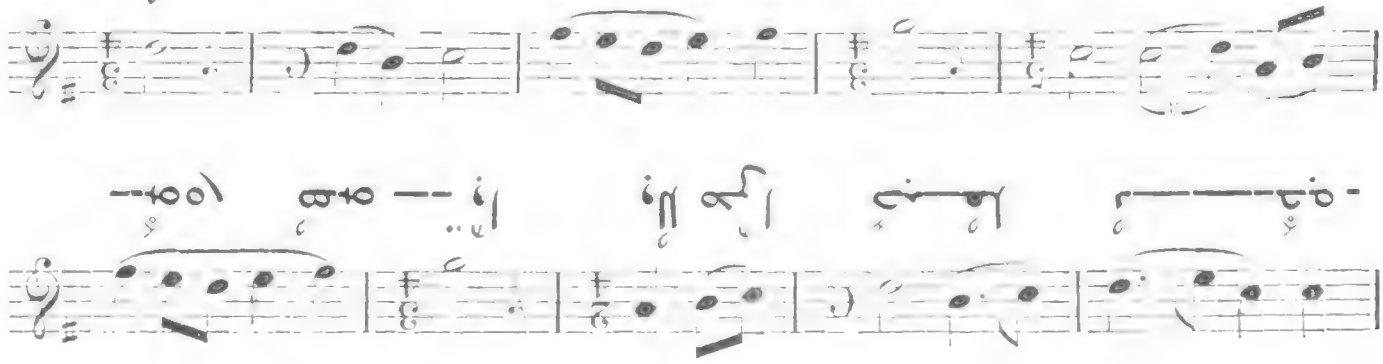

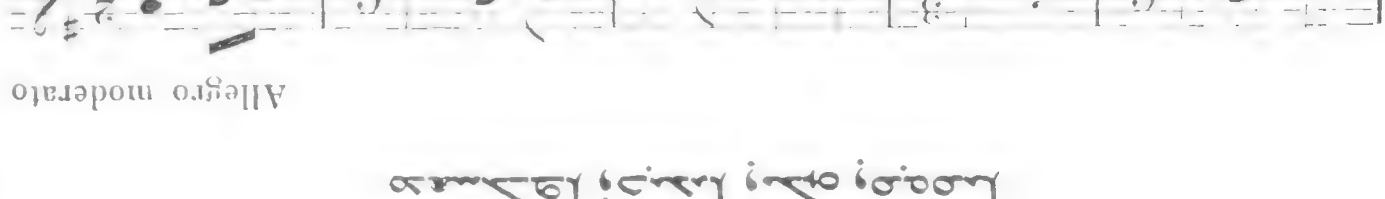

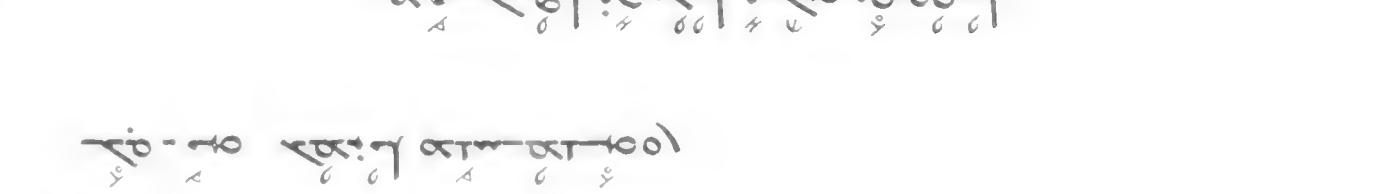

180

Allegro moderato

IV

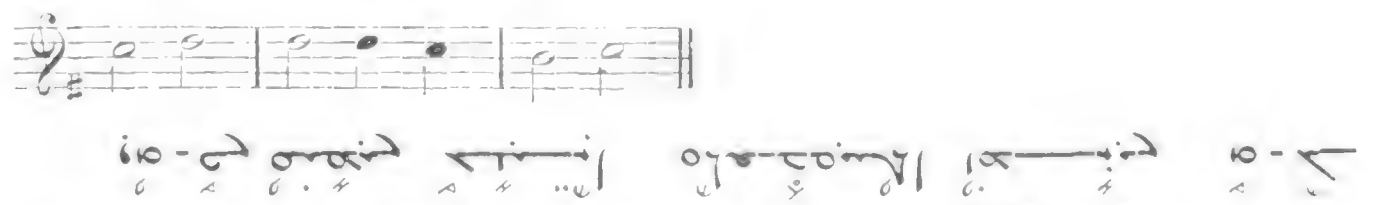

VIII

Allegro molto

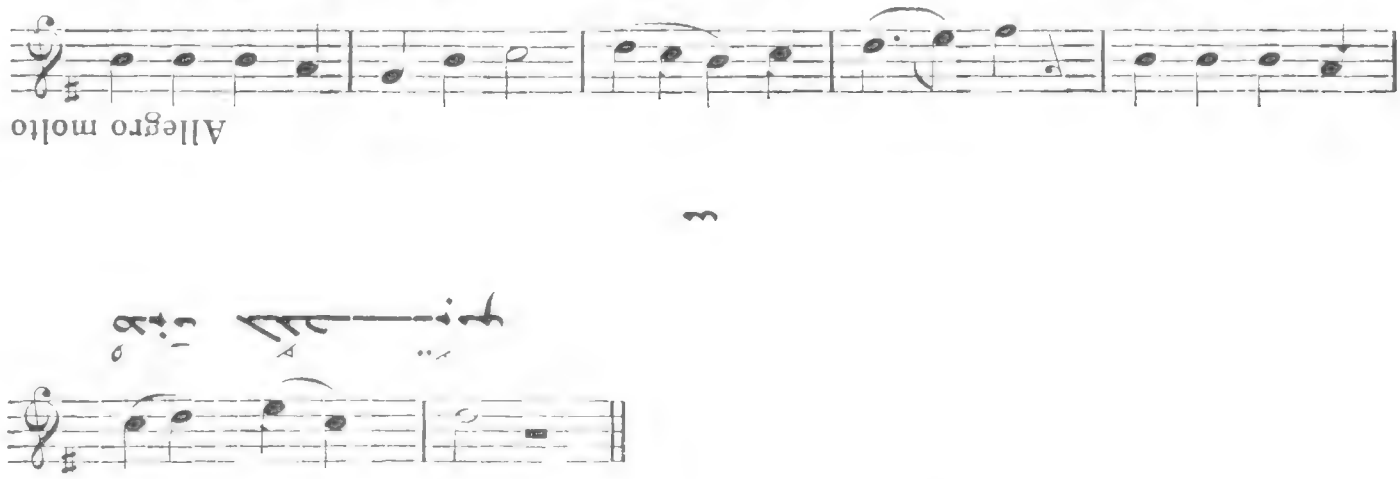

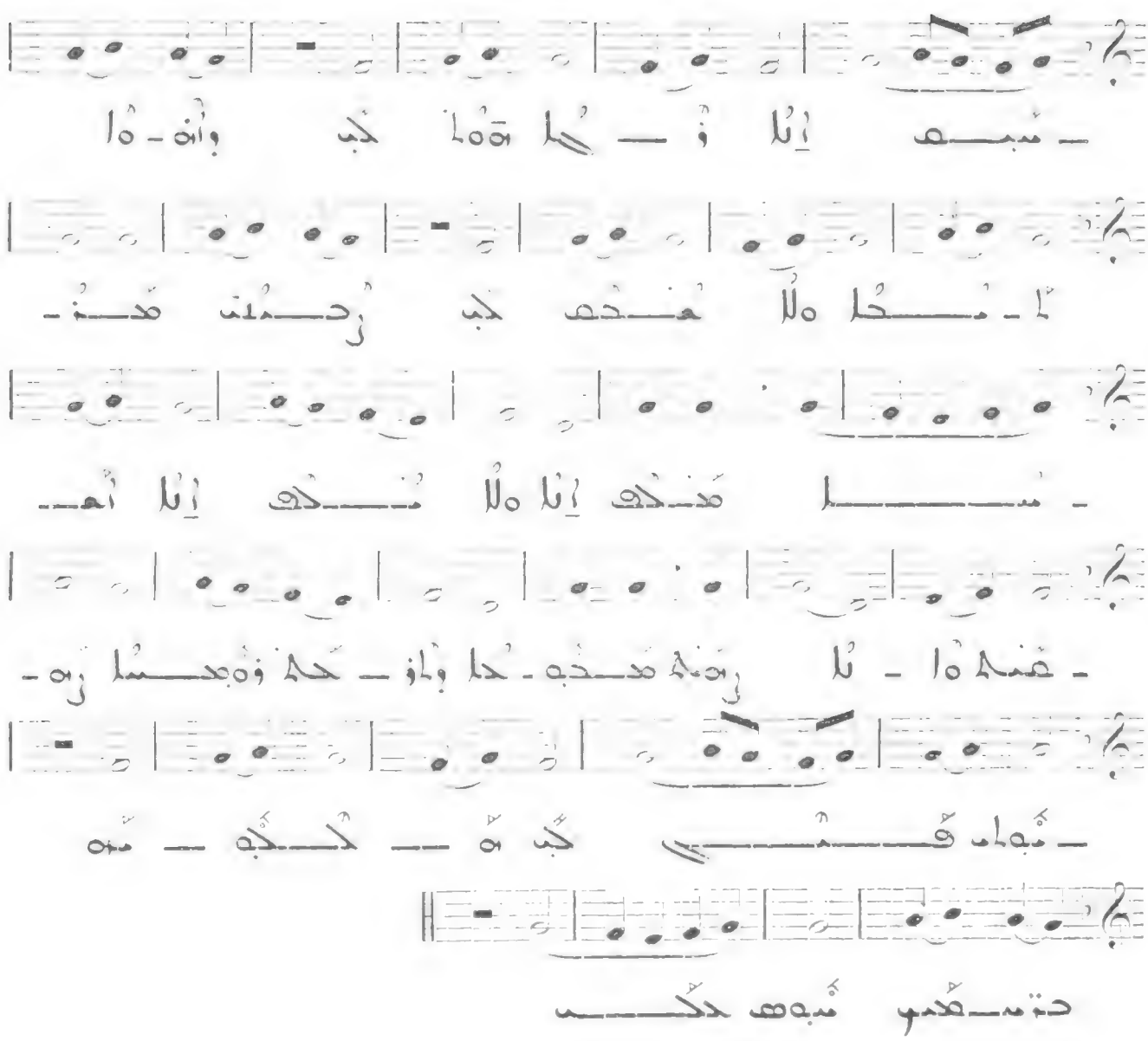

178

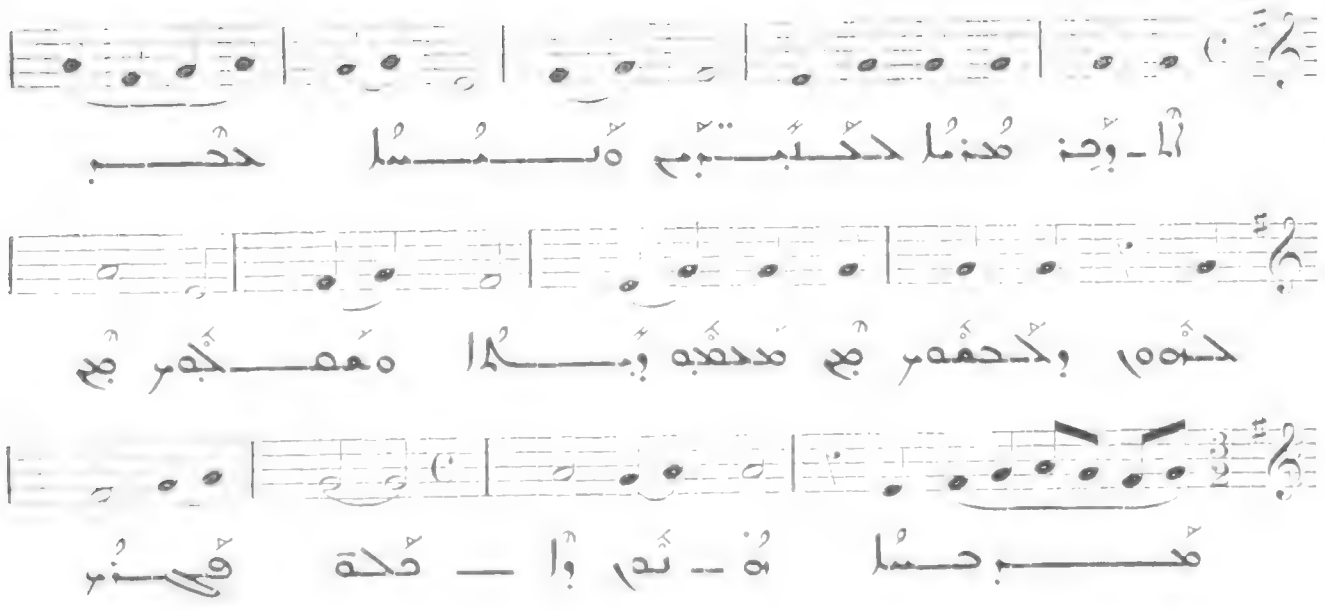

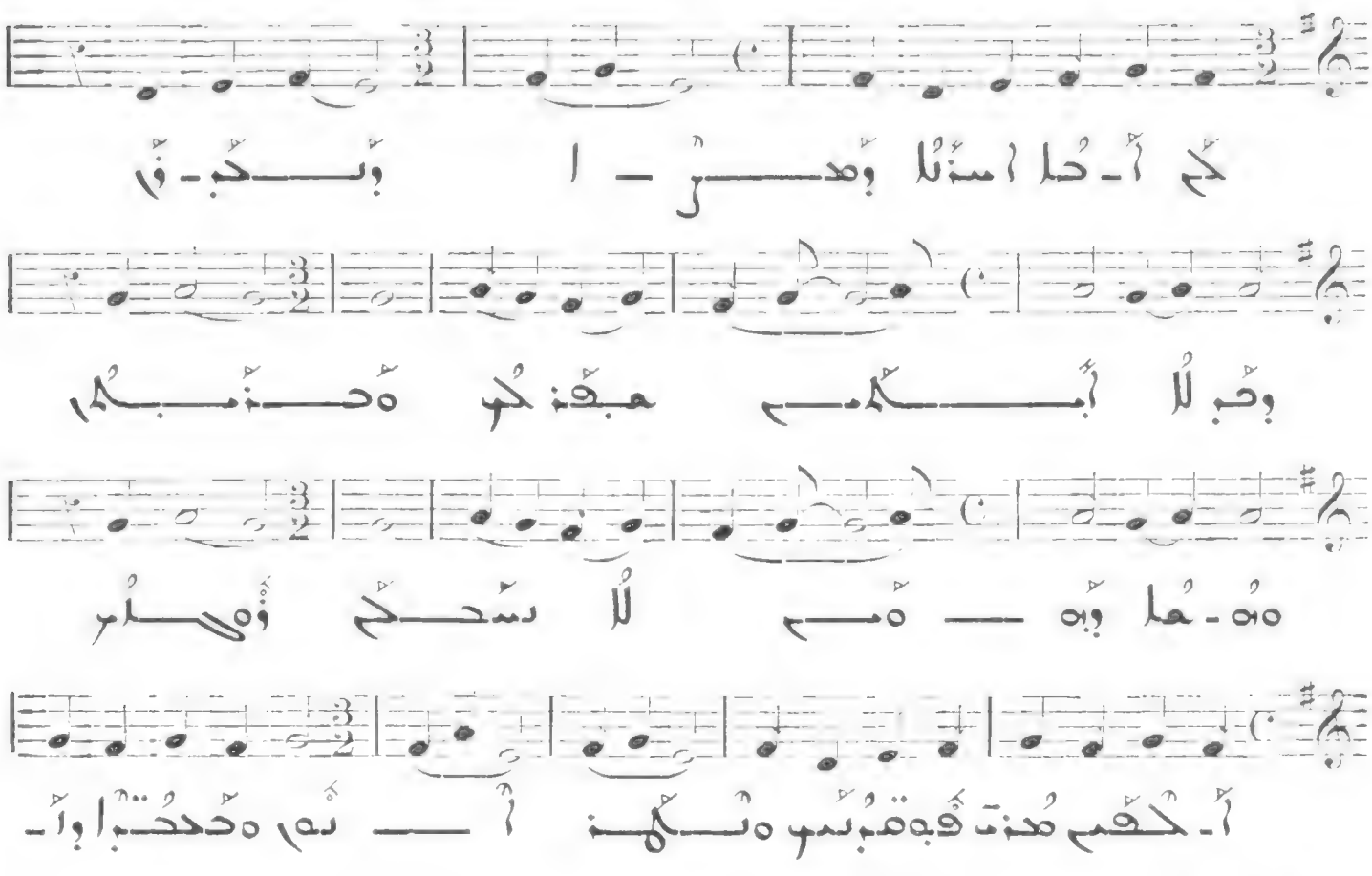

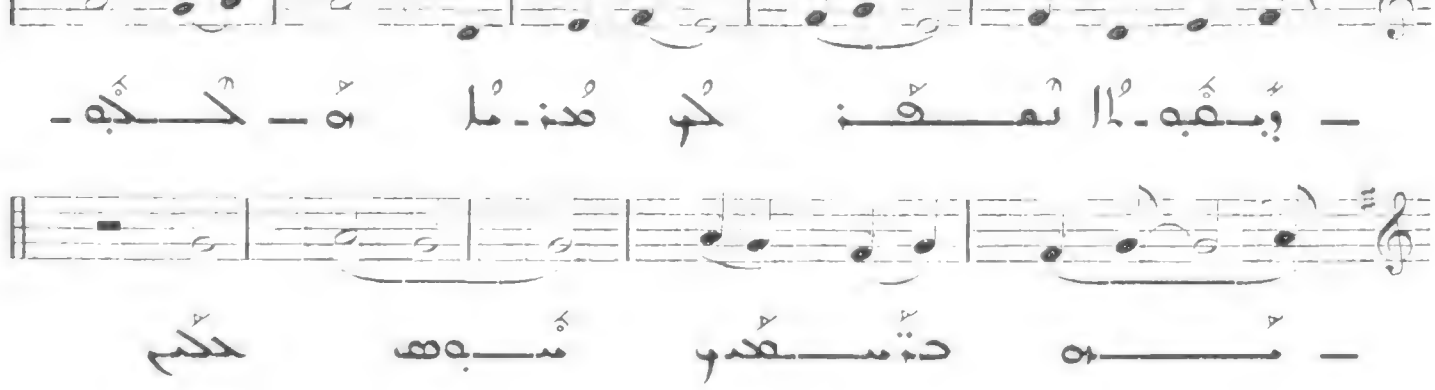

177

All. molto

VI

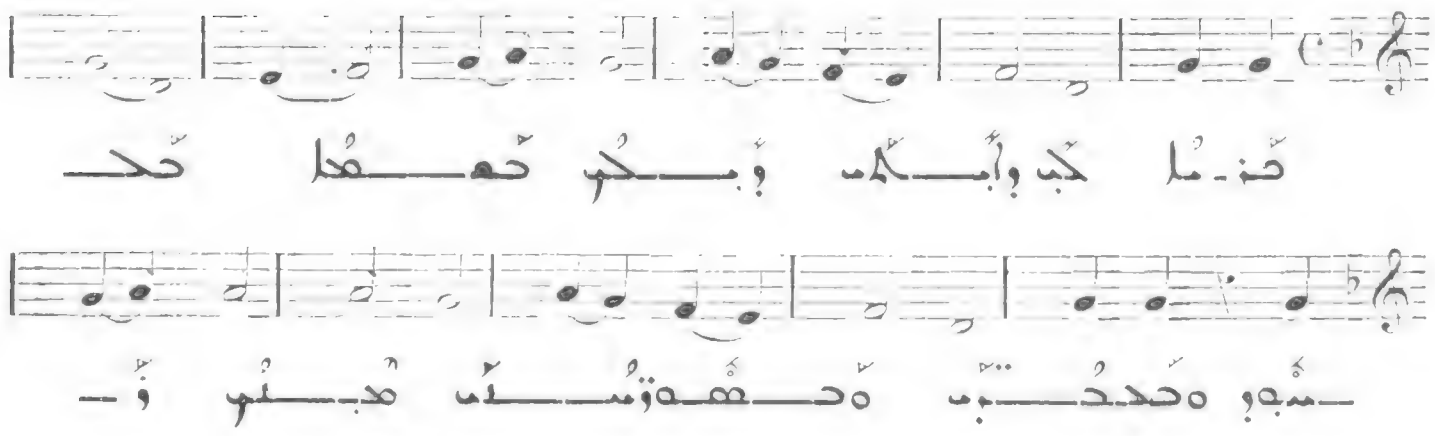

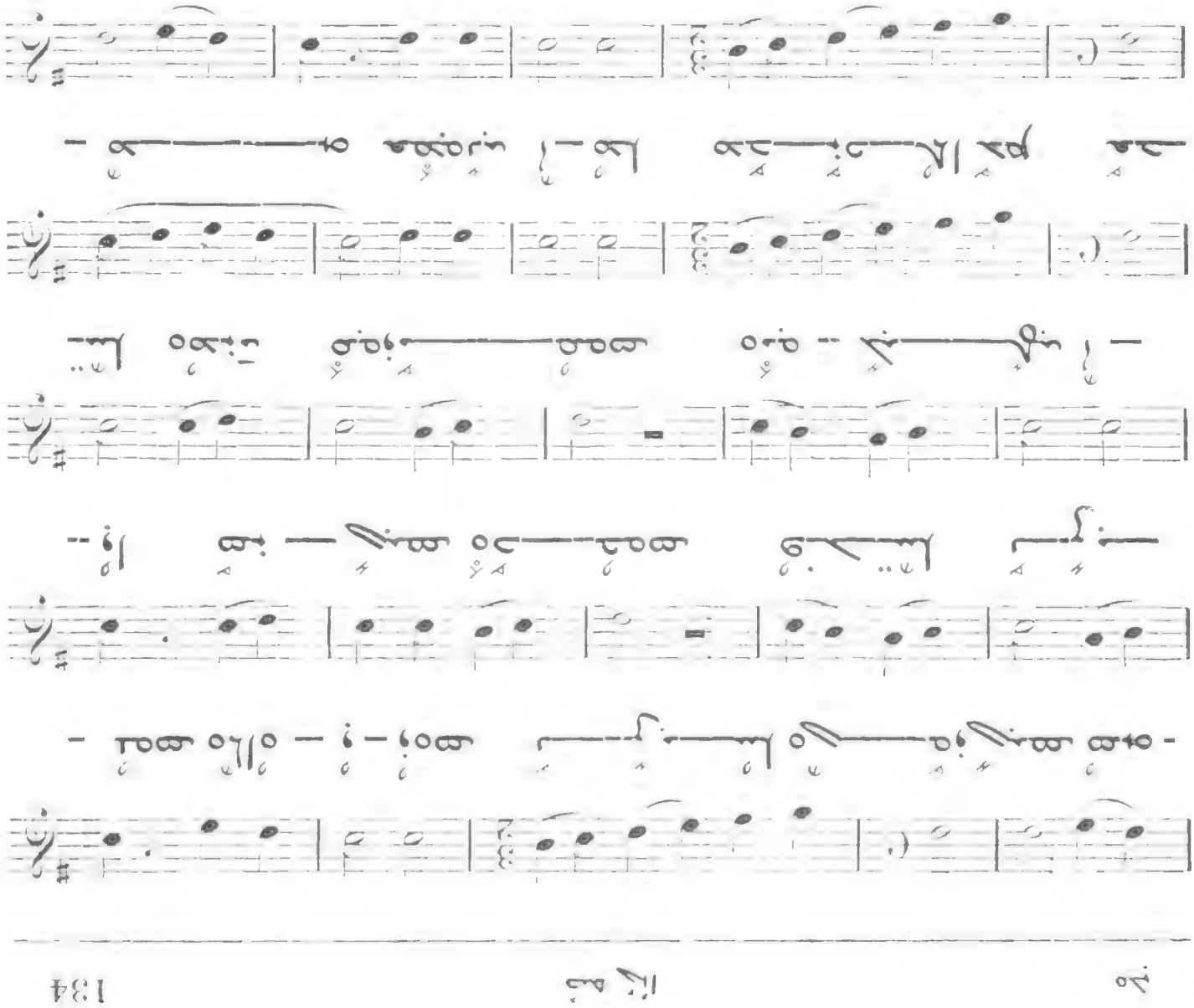

Allegro molto

174

All. molto

III

175

Allegro

IV

Allegro
II

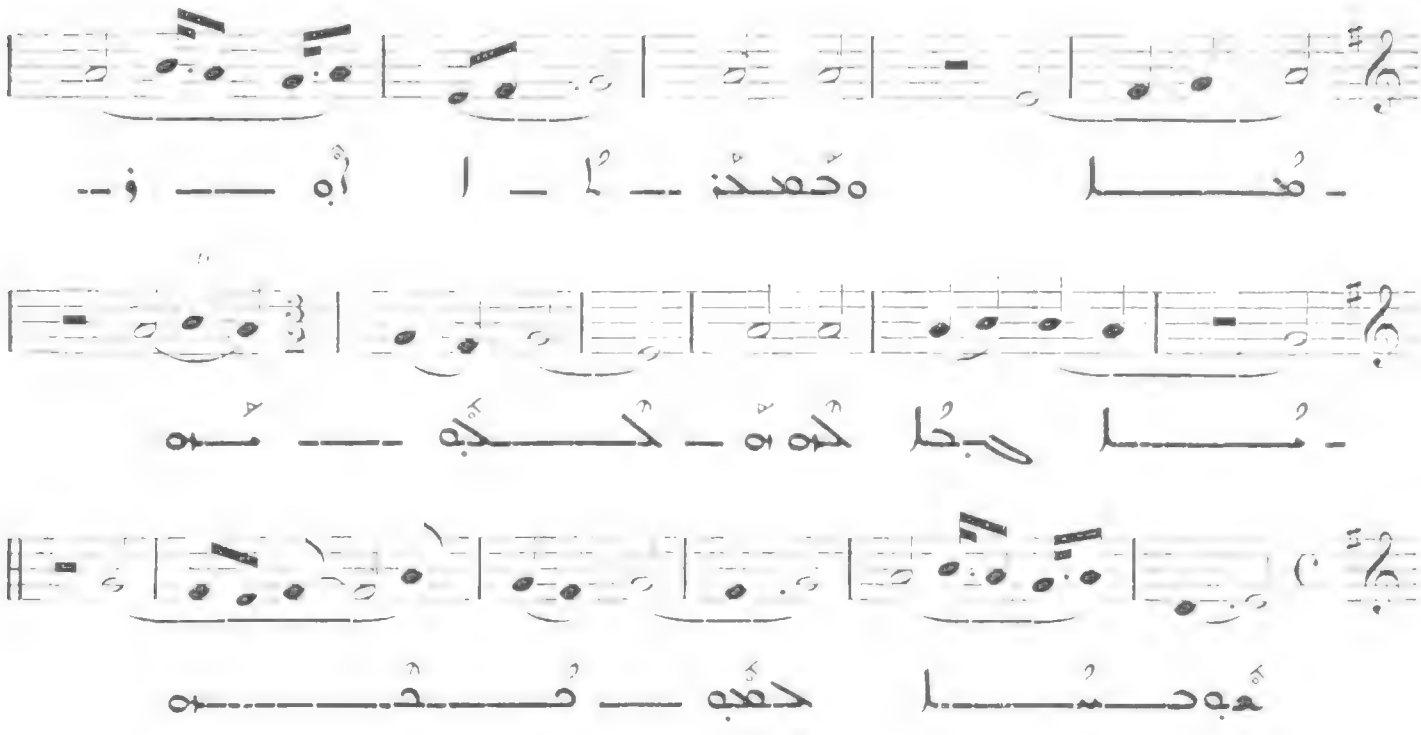

172

All. molto

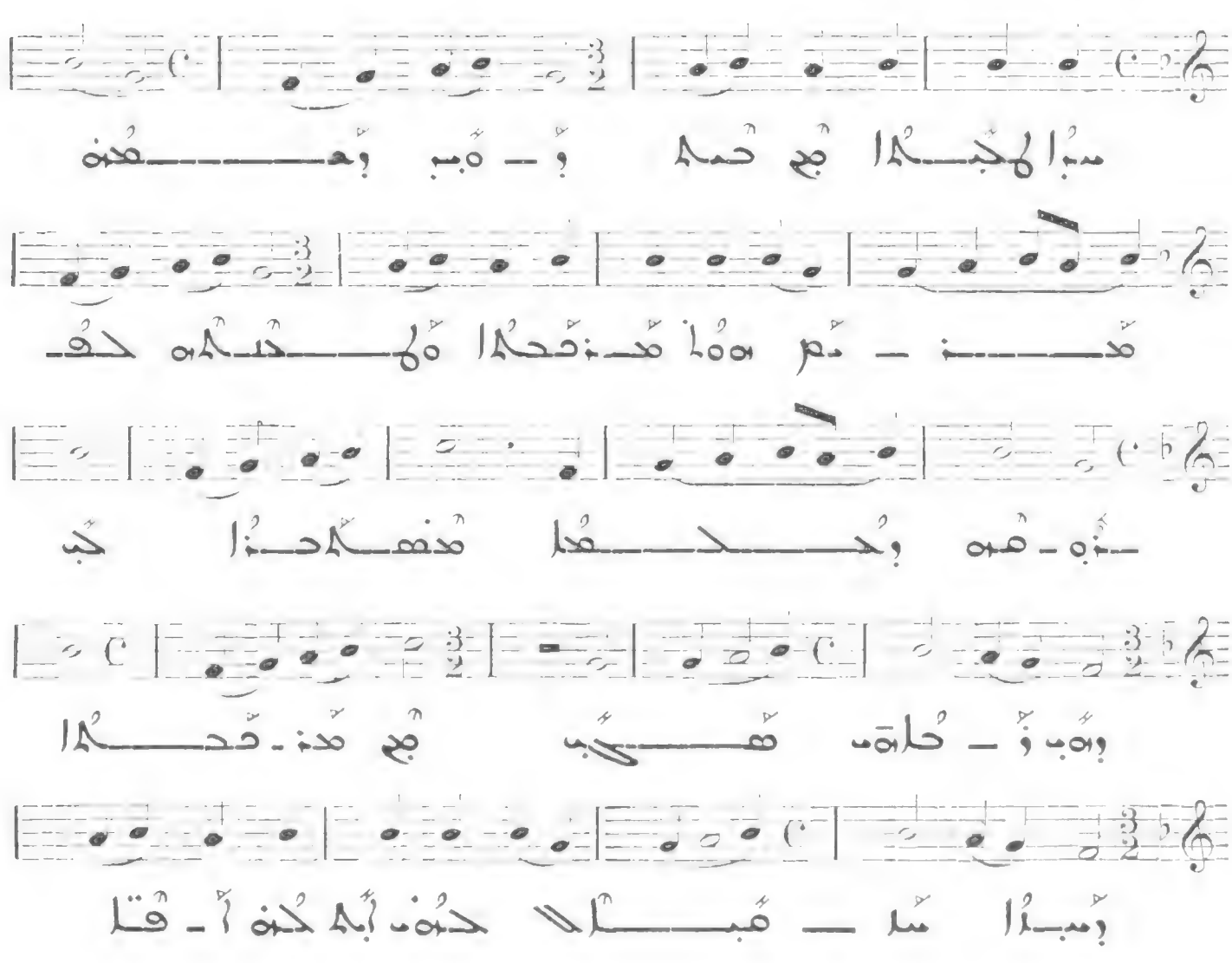

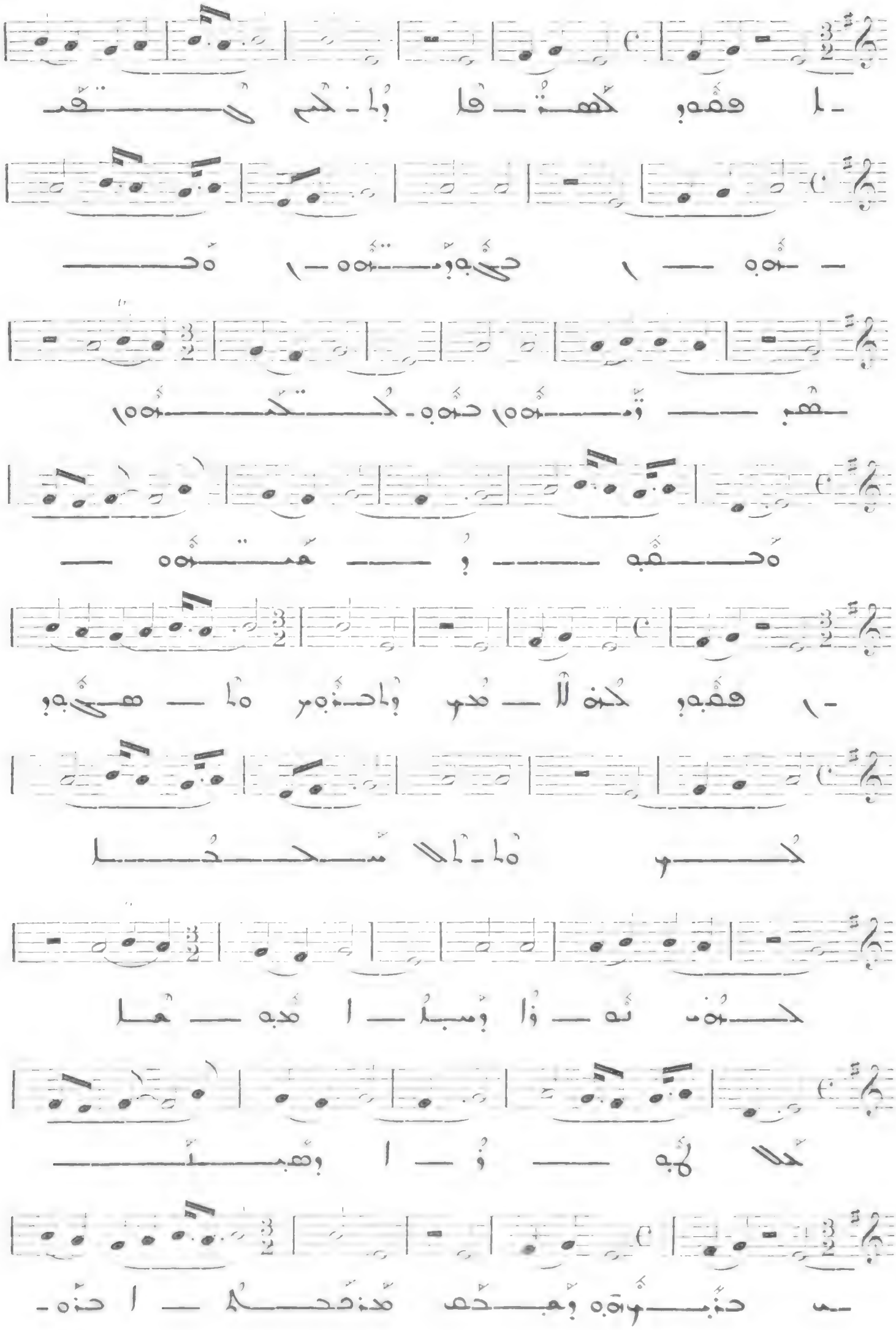

مەمْسكحُا لمؤْمُلا وخلا خُمه حشم

171

All. molto

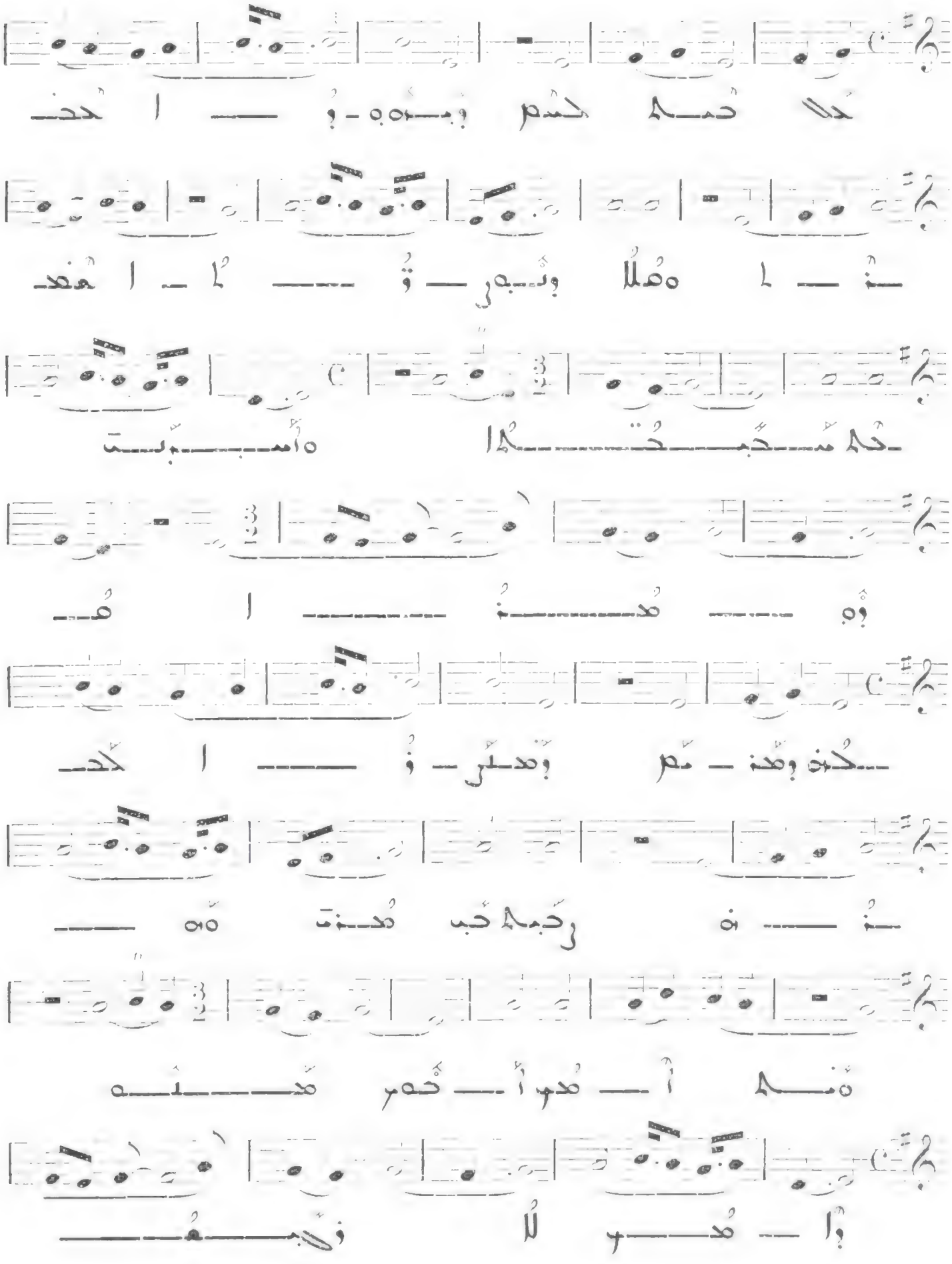

Allegro molto

VIII

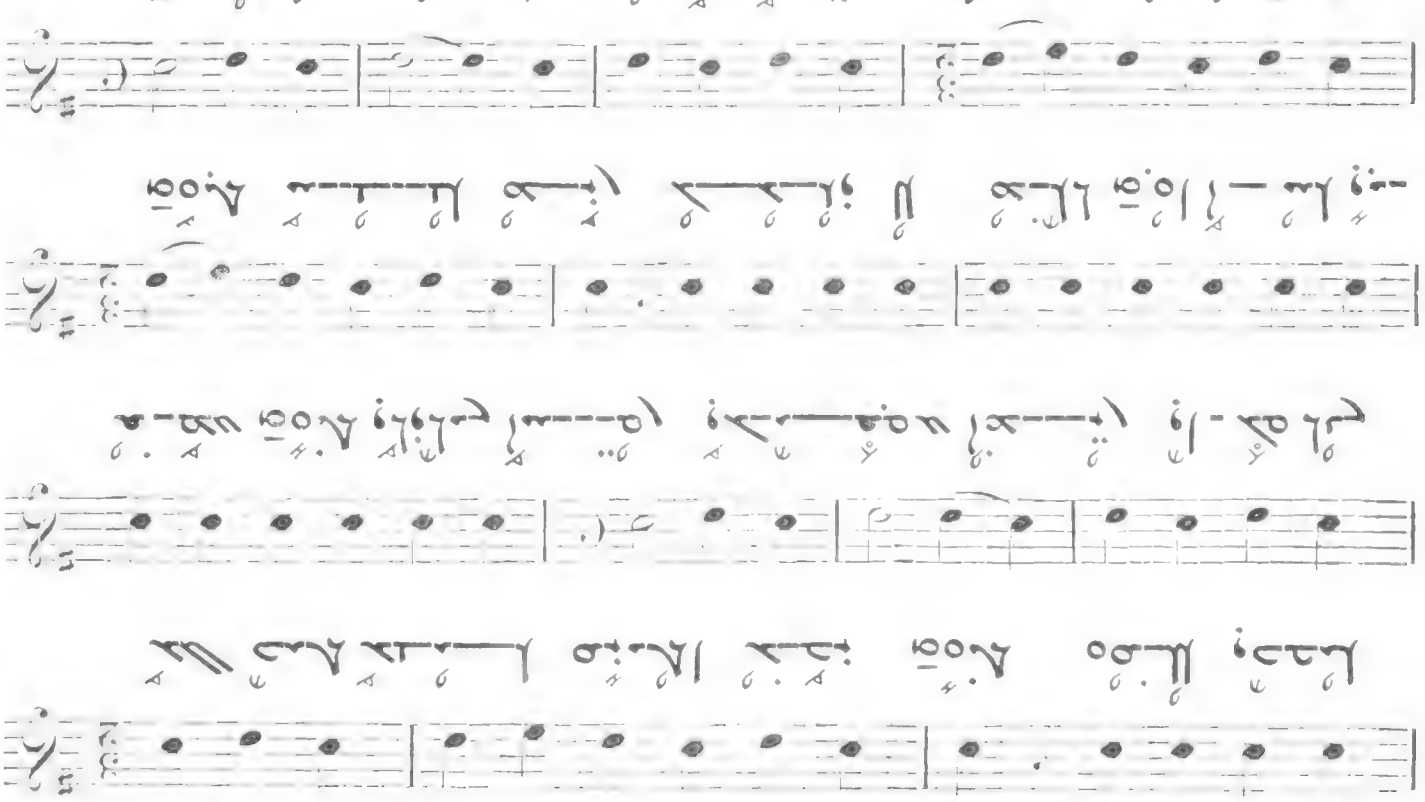

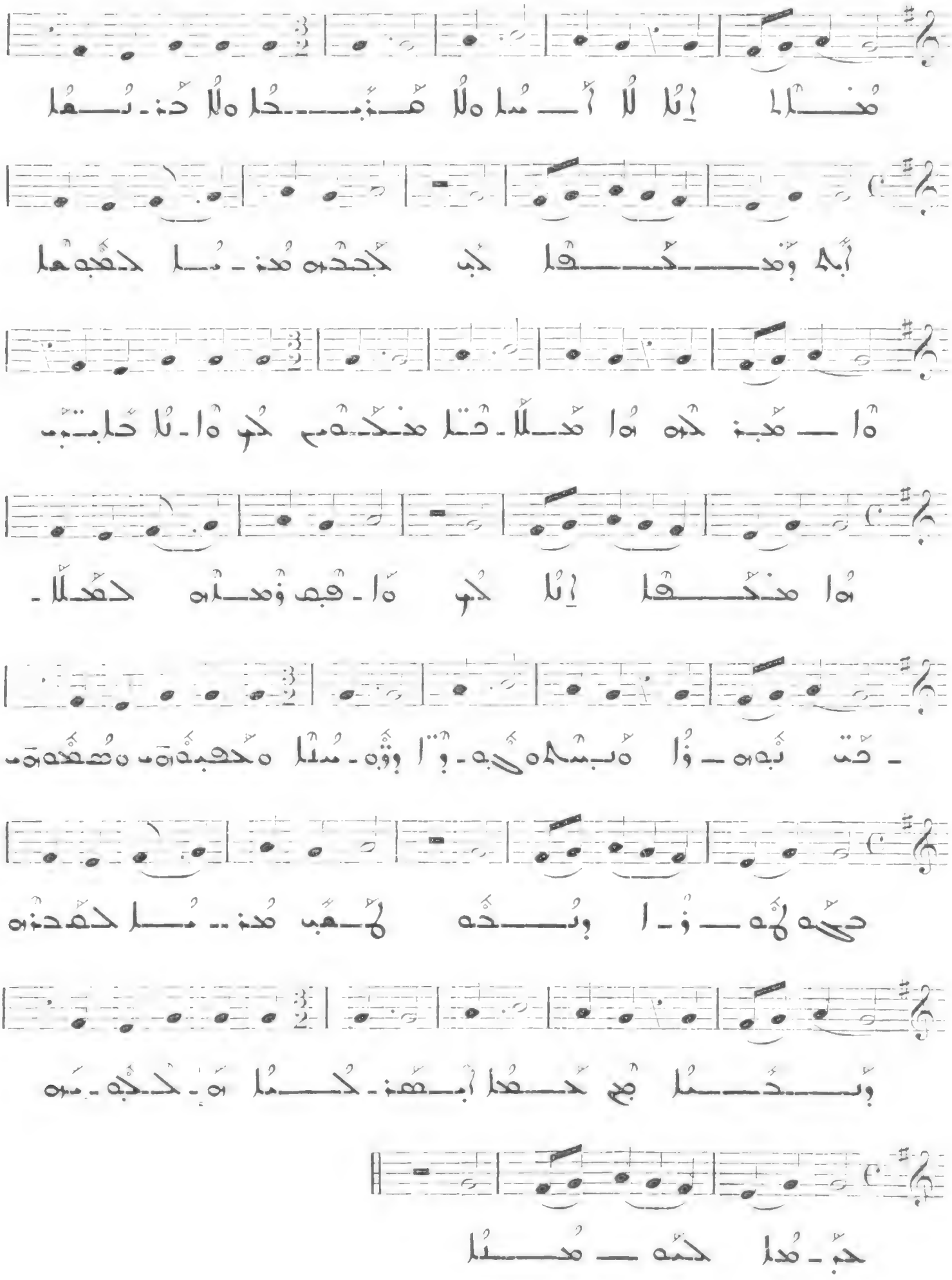

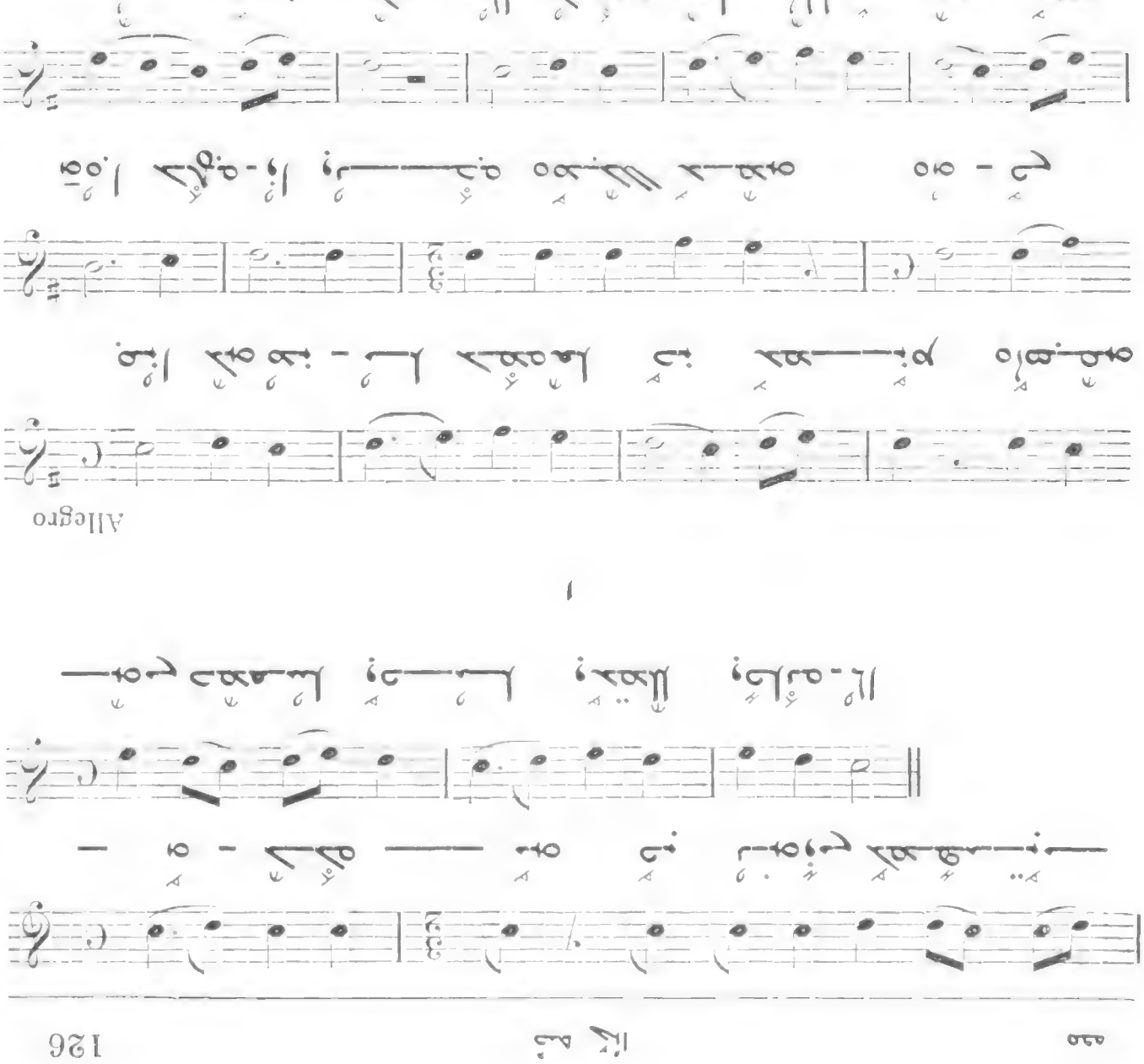

169

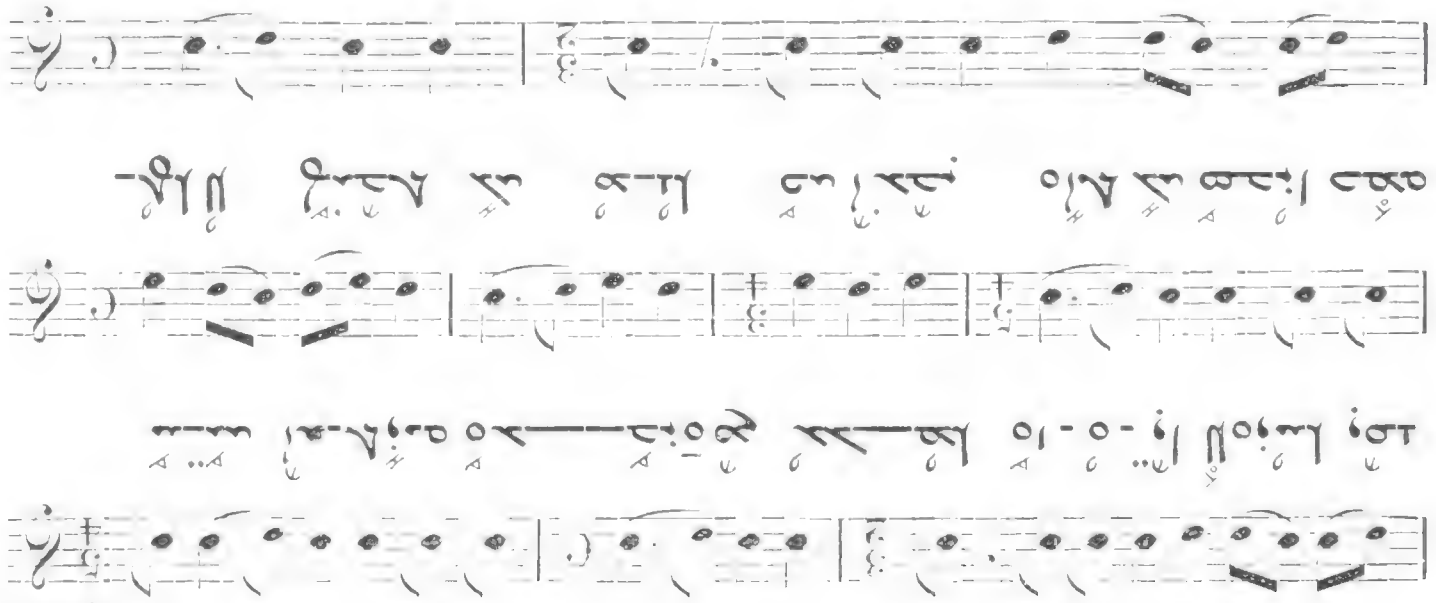
Allegretto
VI

167

Allegretto

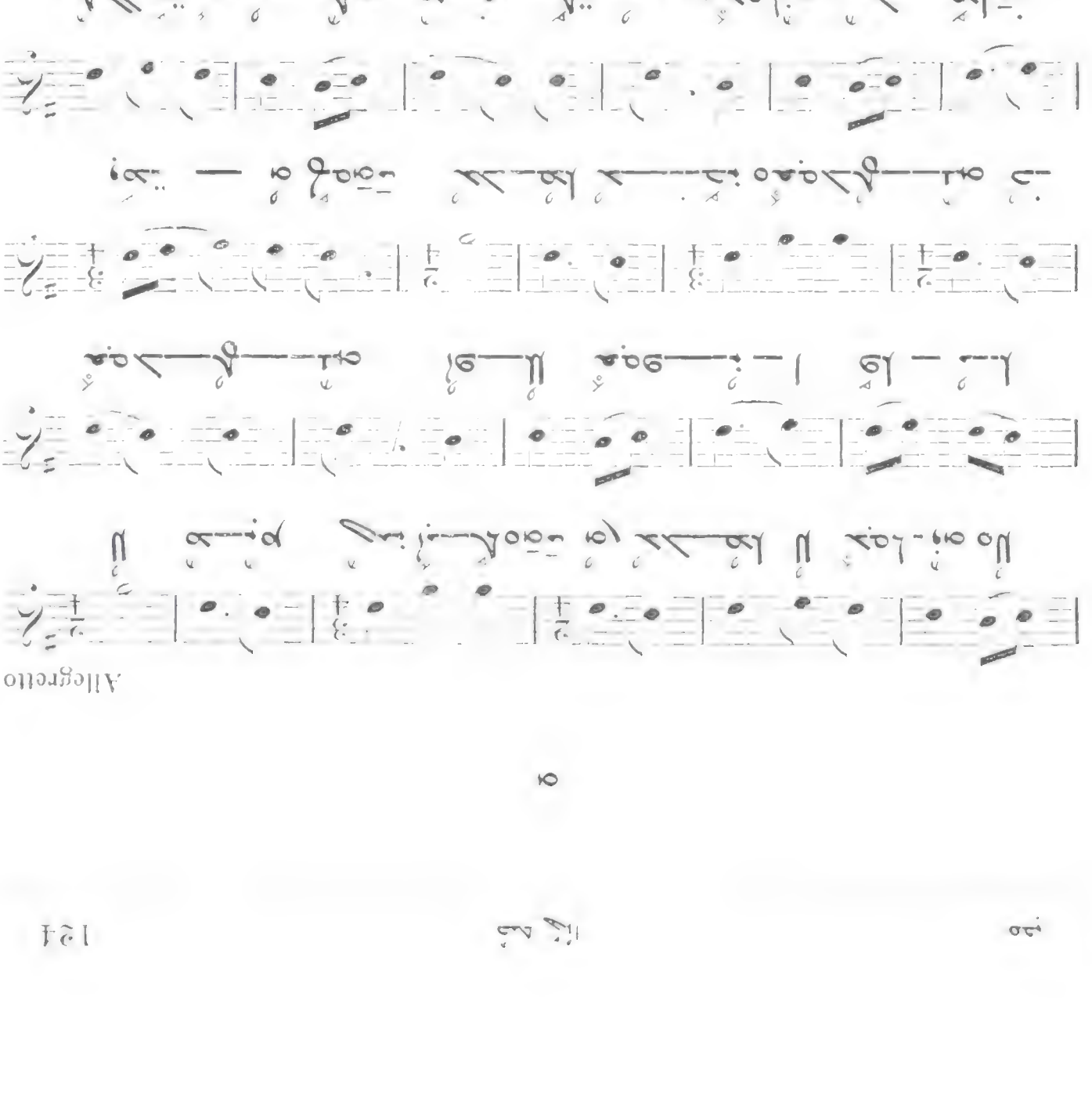

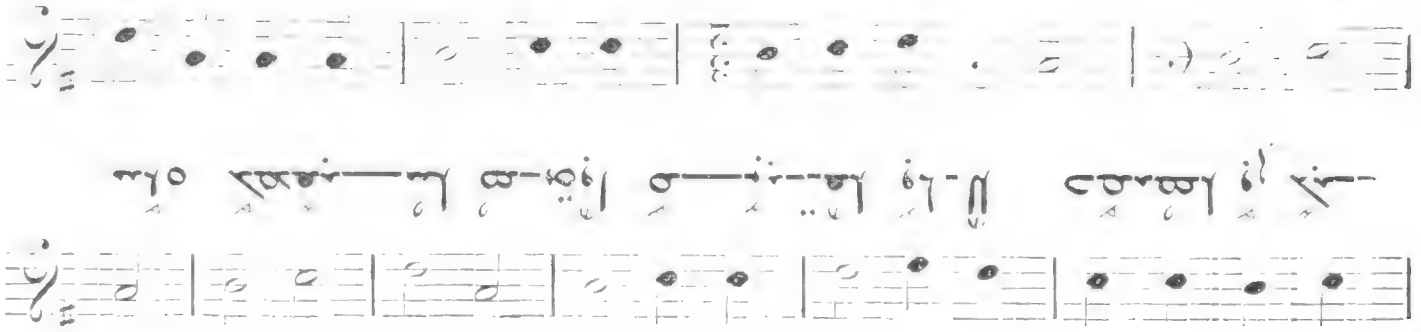
IV
All. molto
166

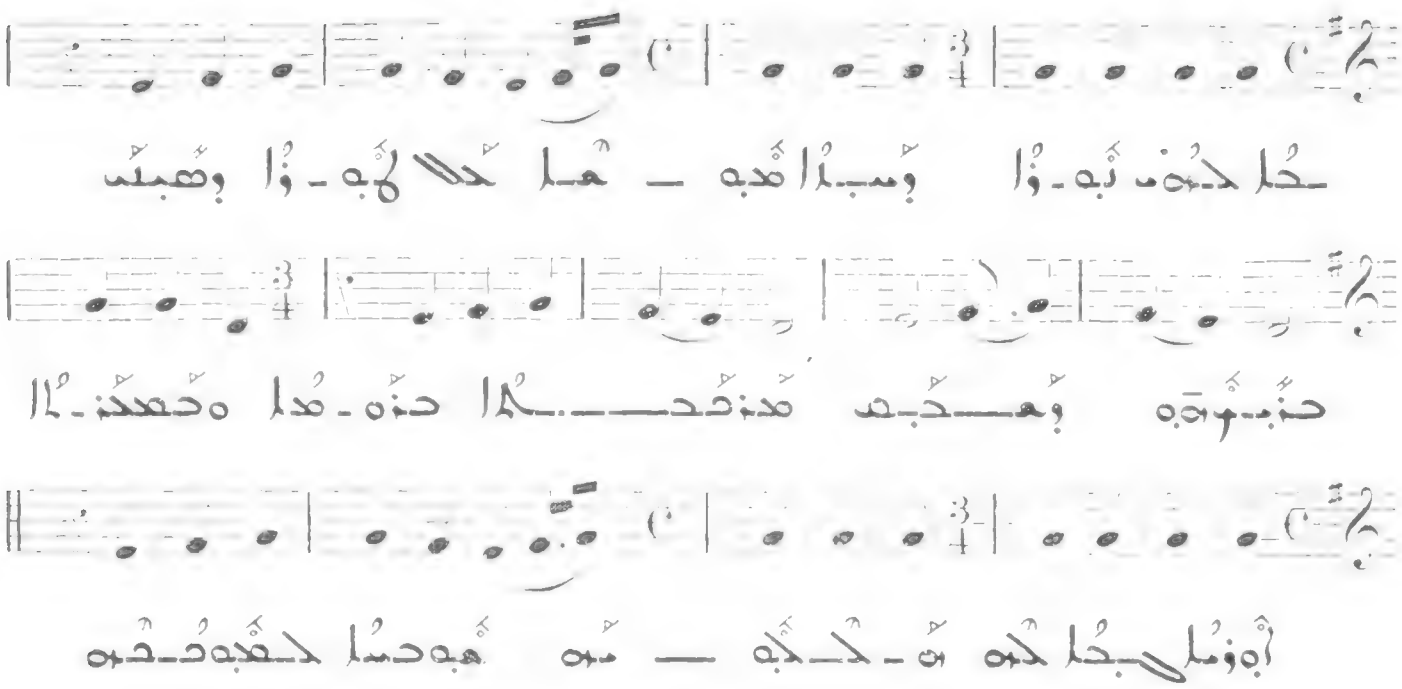

165

Allegro molto

III

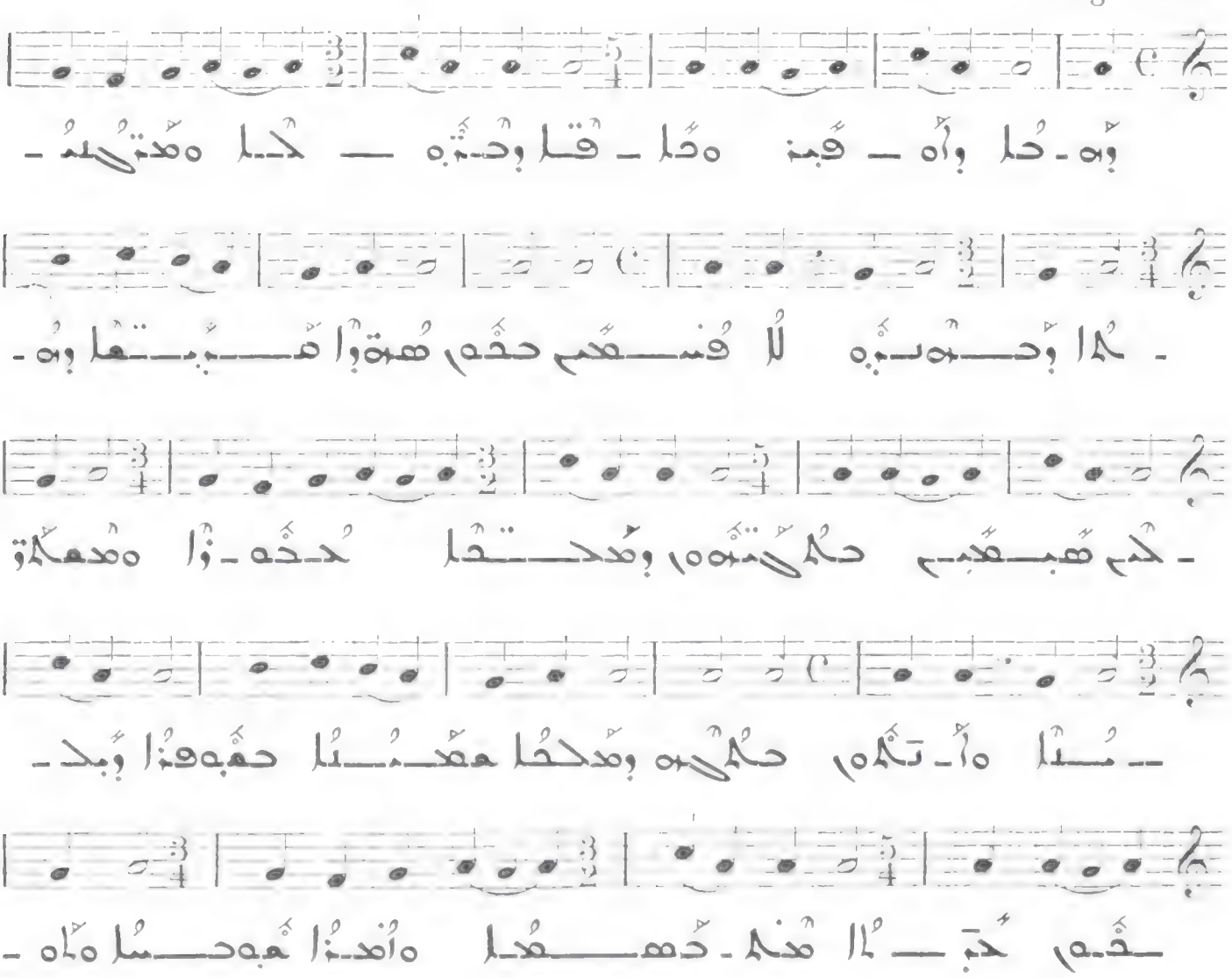

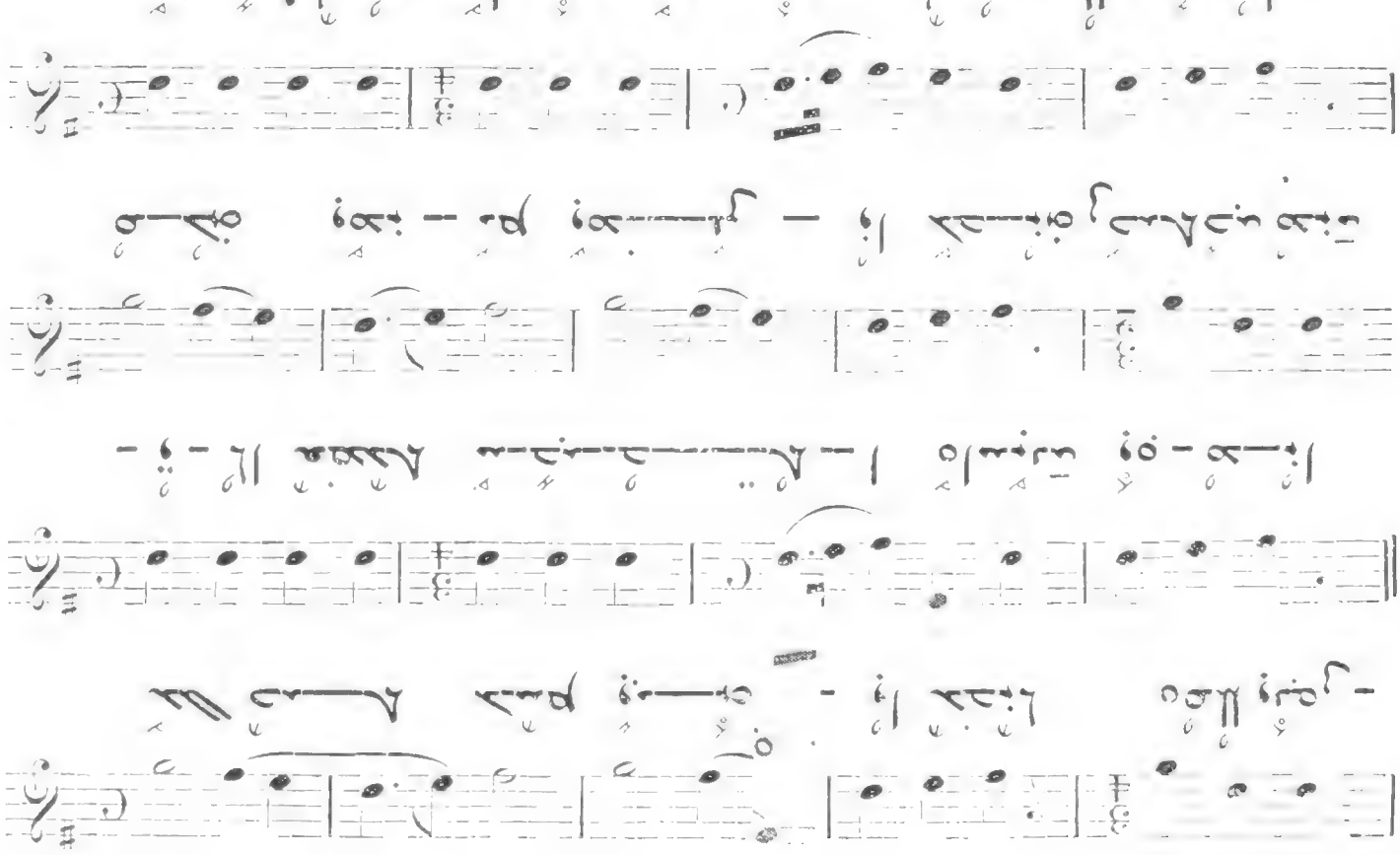
II
Allegro
164

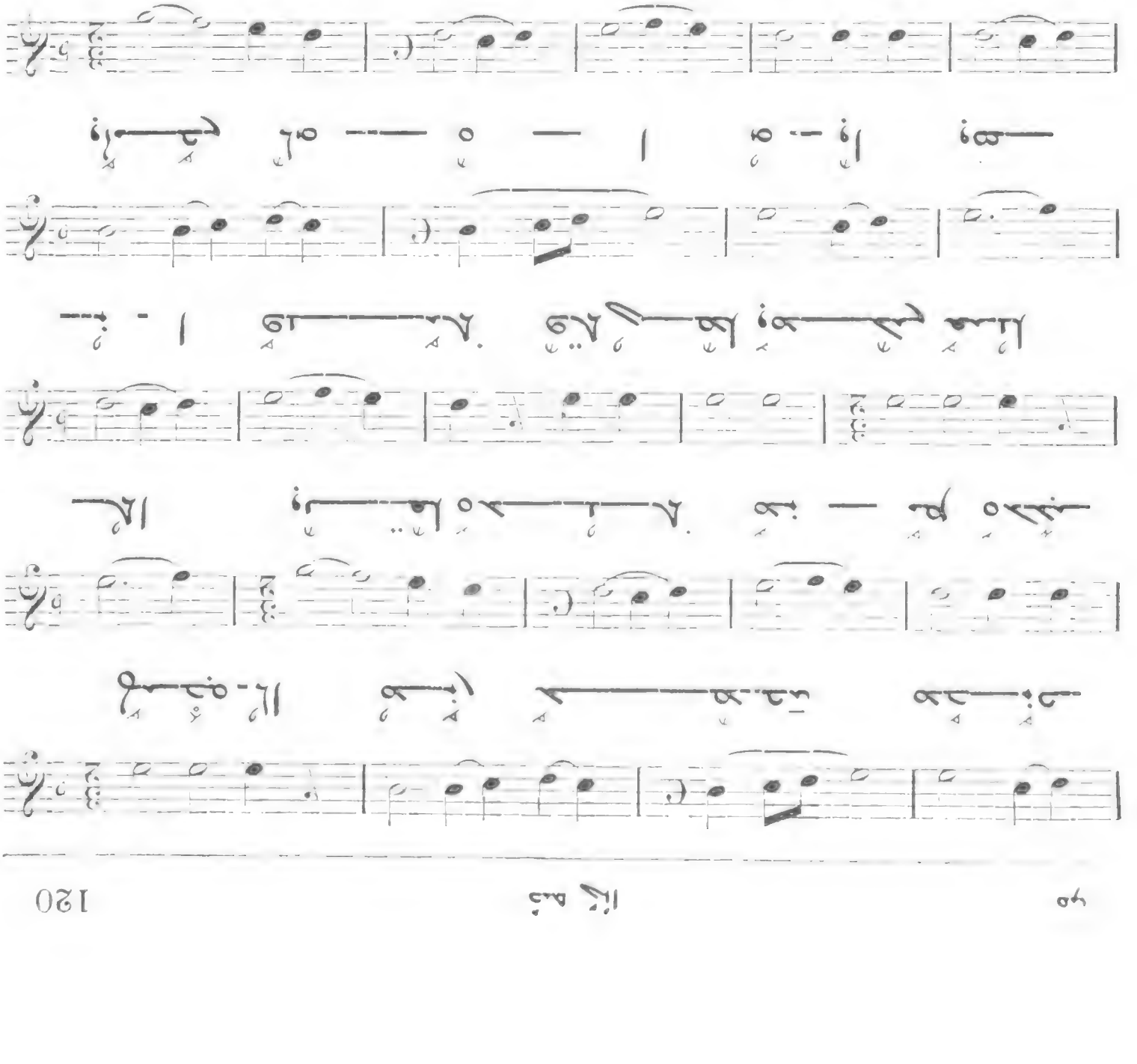

وْرَهُحاوُهَةوْهَهـ اتْكَمَ 162

Allegro

IIIV

هَلالمِ مَسْهَعَمِ هَمَةَ ـ هَا أَهكَبَ هَبَهـ هَا وْ ـــ هُا هَهَةَتَـ

ـهَهَ أَهـ هَبِ هلا أَلا ـ هَبحَهَ لا ـــ هُمِ هَمَةَهَا أَ ـ لَا هَبِنَ ـــ هَهَ بِهَهَحَ

كَهَ ـ تَـلا هَهَ ـ لَا هَمِنَ ـ هُا وَهَ ـ نَحـــتَ كُمِ هَهَ ـ هُـنَا تَلا ـ

تَبسَ هَهَ هُمَةَ رَحـــلَ

هُلا وَحلا هَـهَ حشم : ا 163

Allegro

I

حَنَ ـ سُـا وْ ـ هَـــلا أَهلَكَ كَحـــنَ ـ ا ـ

ـ تَلا هَا ـ وْهَ كَنَ هَكُـــهَا هَاوَتَنَ وَنَ هَنَا وْ ـ

ـ وْبِ حَكَهَ جَلا هَـــ ـ بِهَـــلا حَبَا هَـ

ـــلَا ـــ هَا هَحَنَ ـ مَ أَ ـــ هَبِ هَكَهَكَةَ هَحَهَ

VIII All. molto

159

Allegro molto

VI

160

All. molto

VII

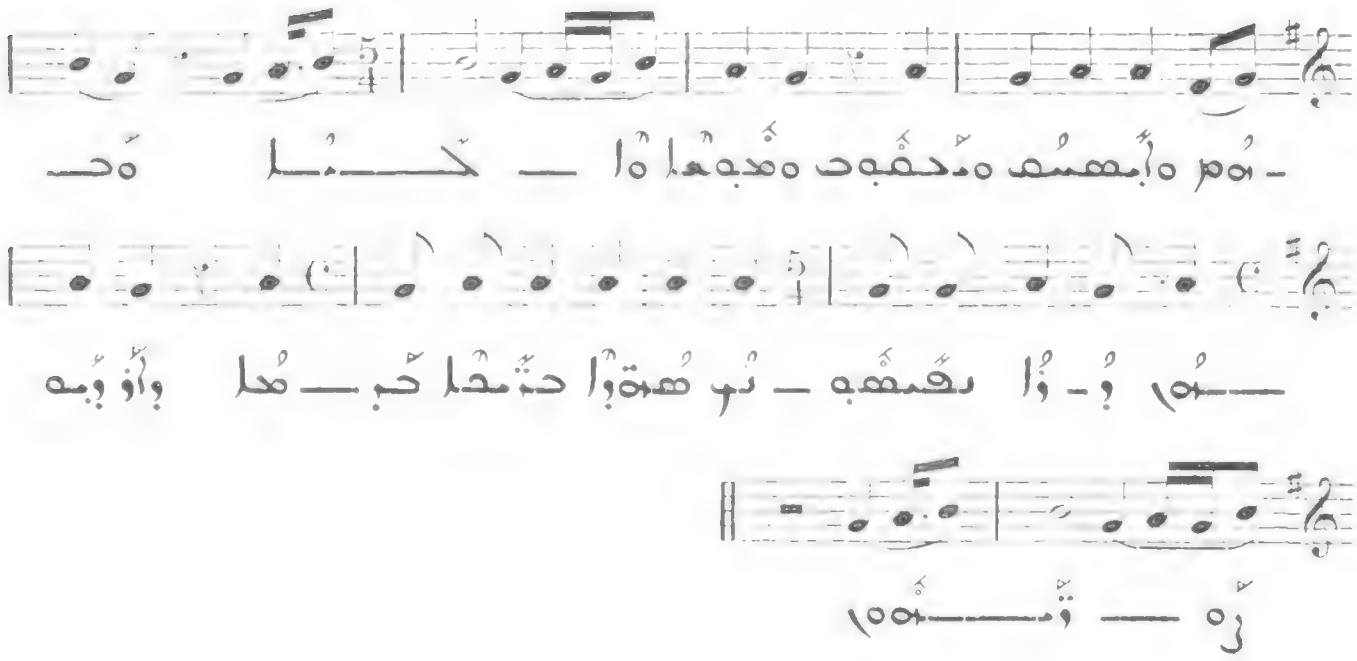

Allegro

V

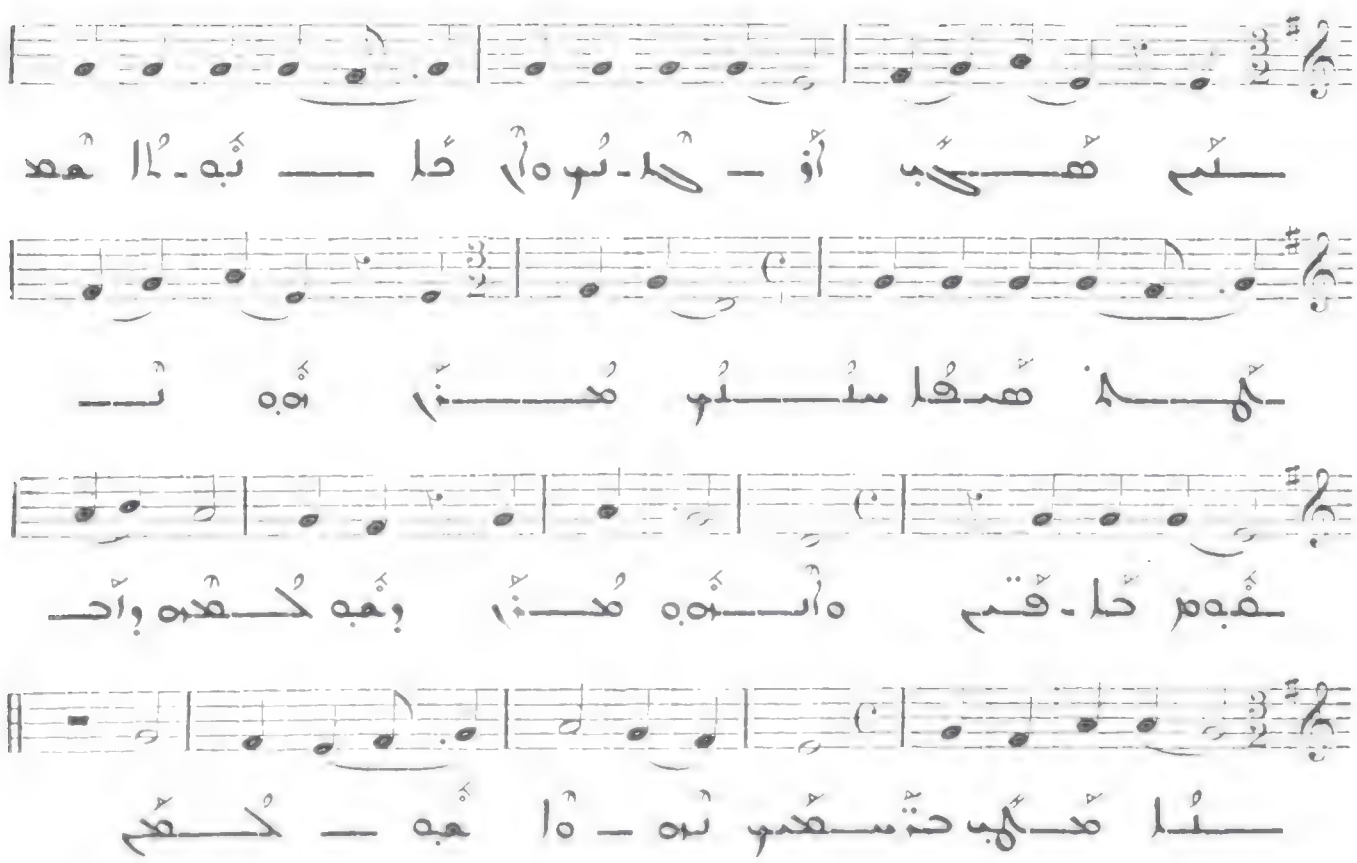

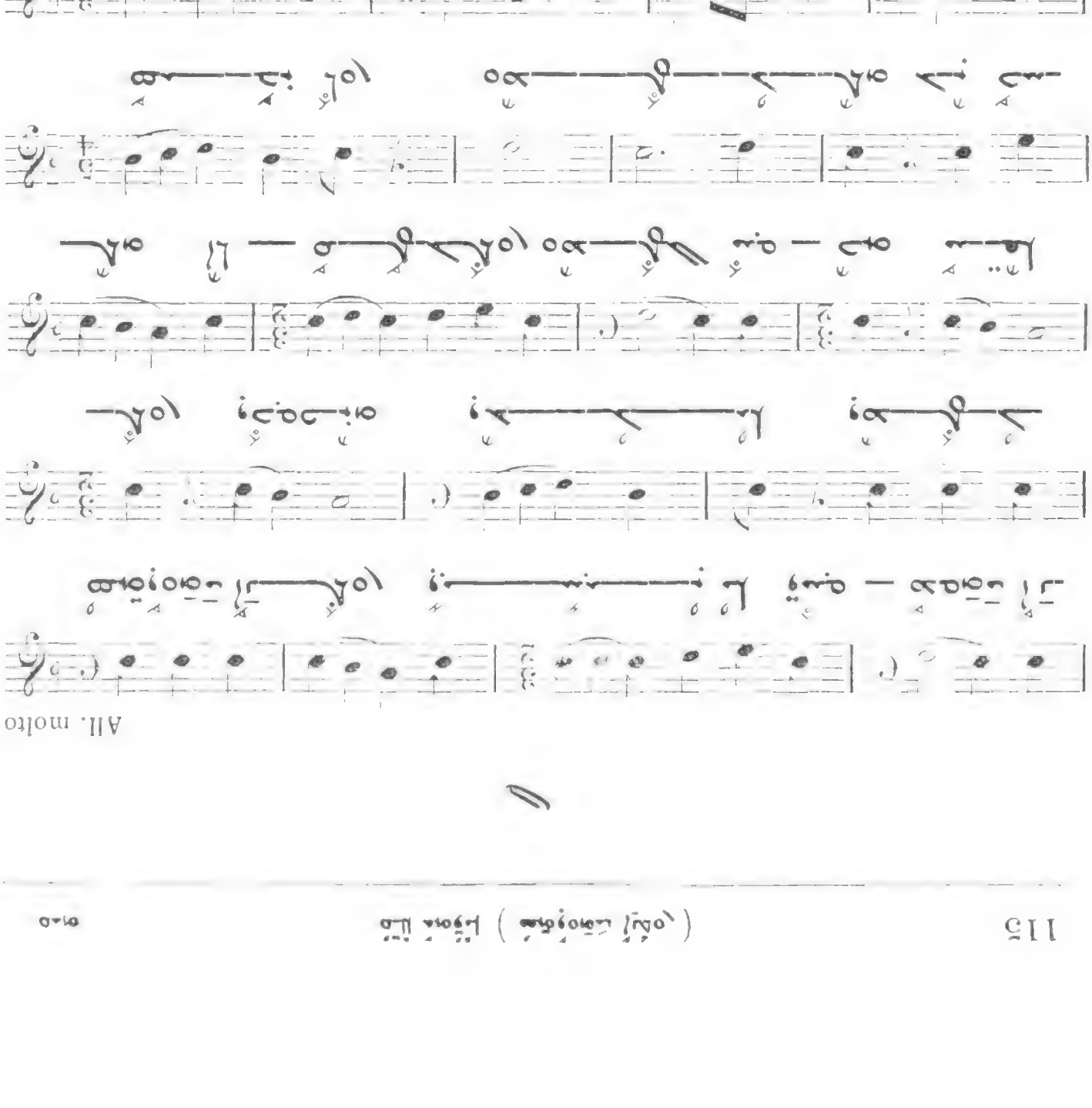
III
All. molto
IV
Allegretto

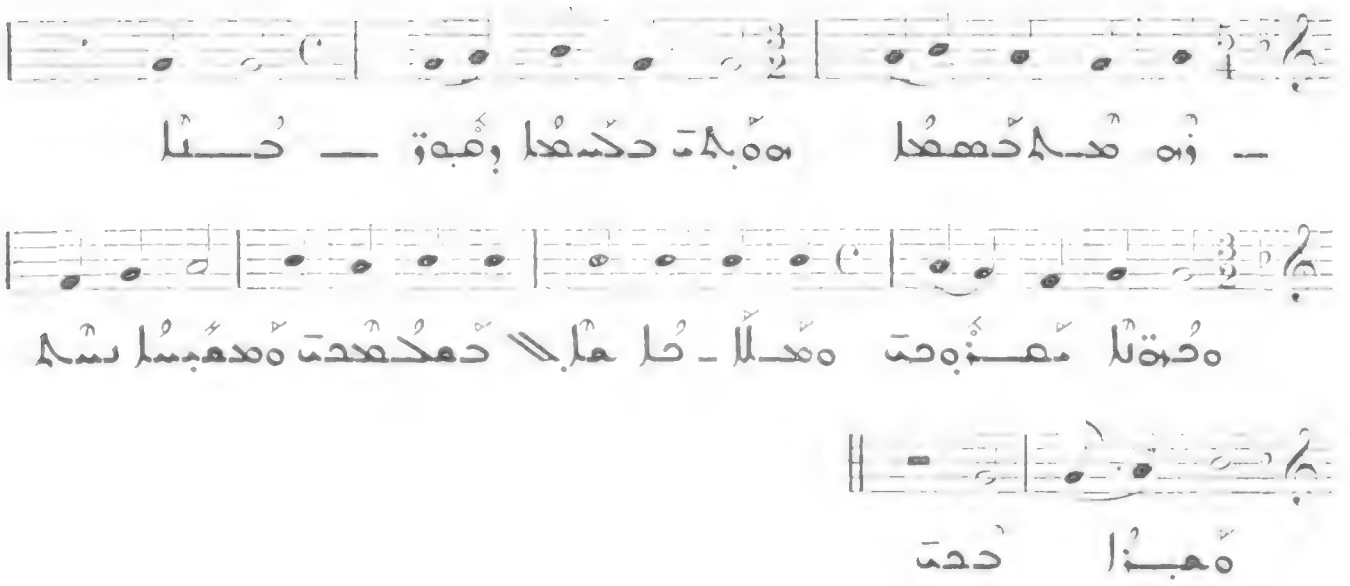

Allegretto

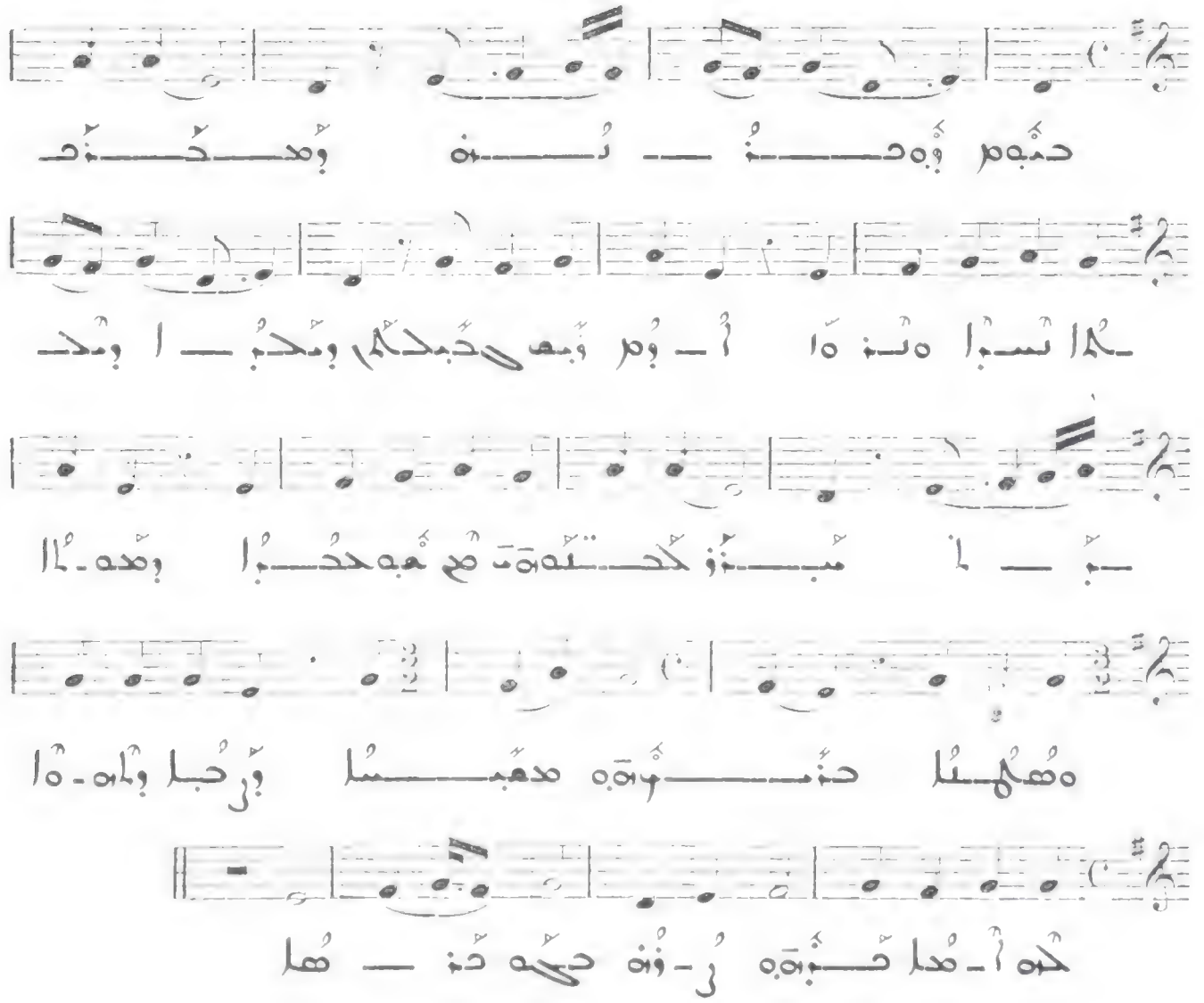

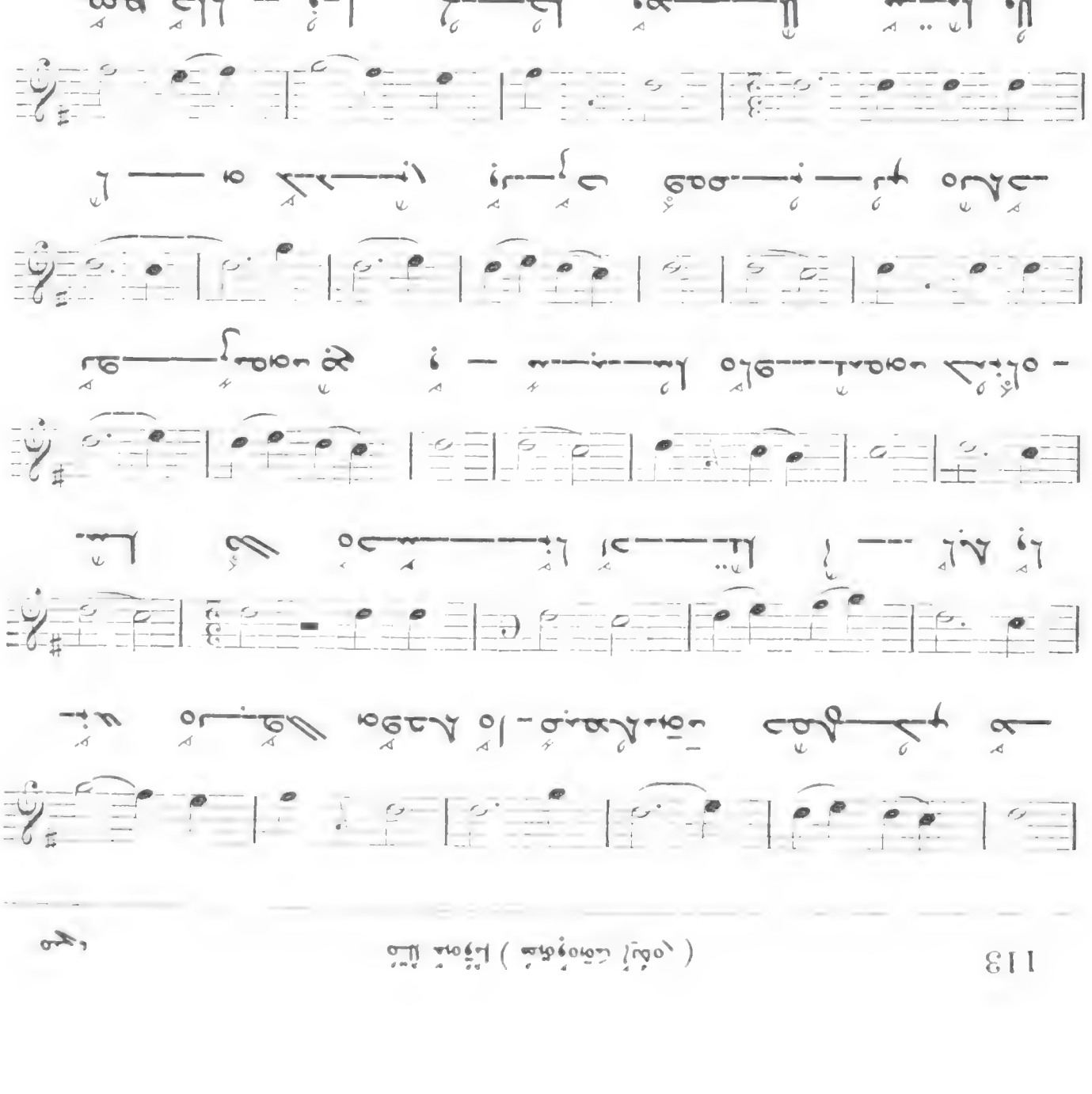
MÉLODIES SYRIENNES
15
All. molto
I
Qui est-ce — celui qui
Qui est-ce — celui qui
Qui est-ce — celui qui
Qui est-ce — celui qui
154
Quel impertinent !
113
Quel impertinent (suite) !

153

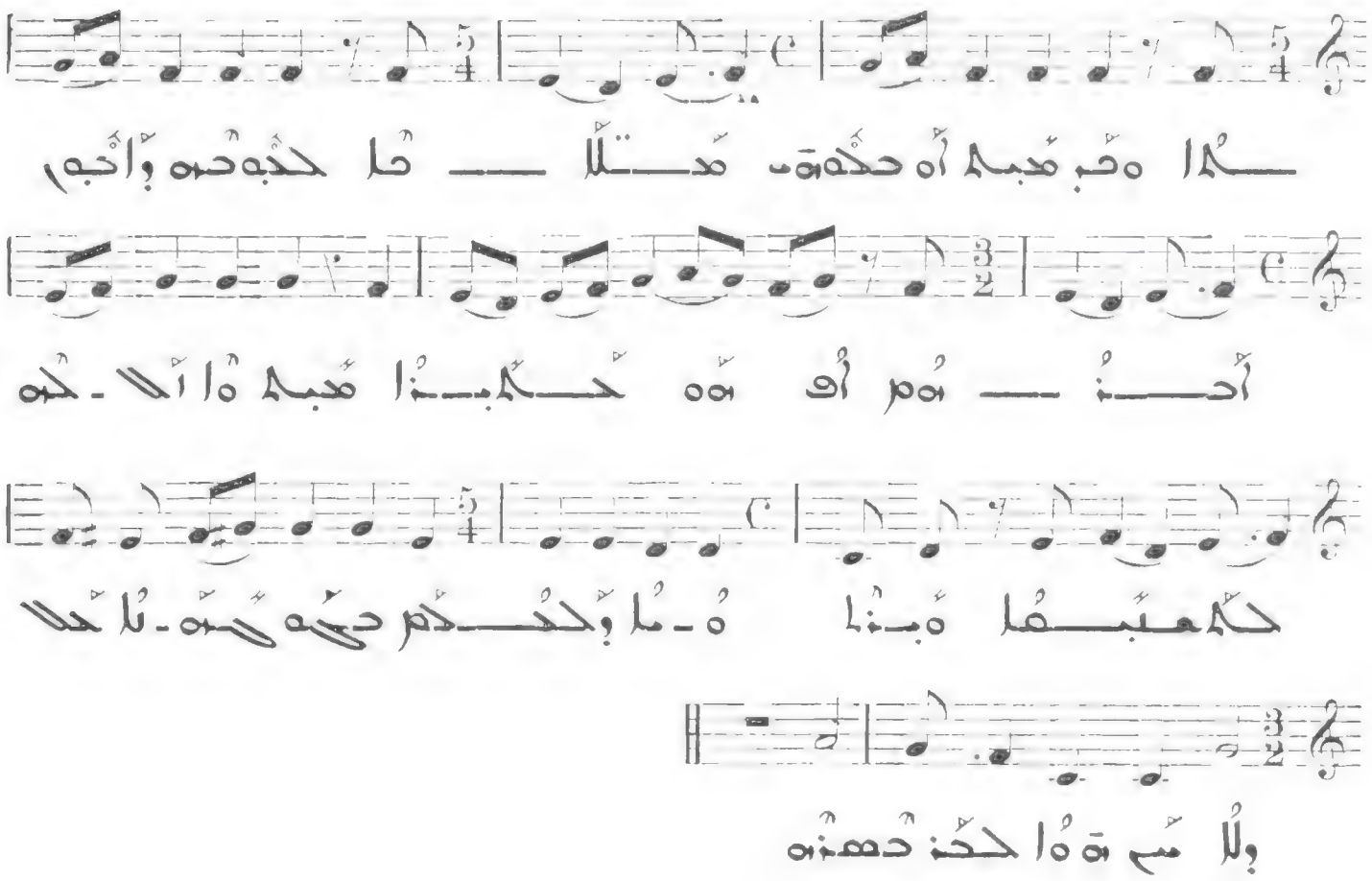

Allegro molto

VII

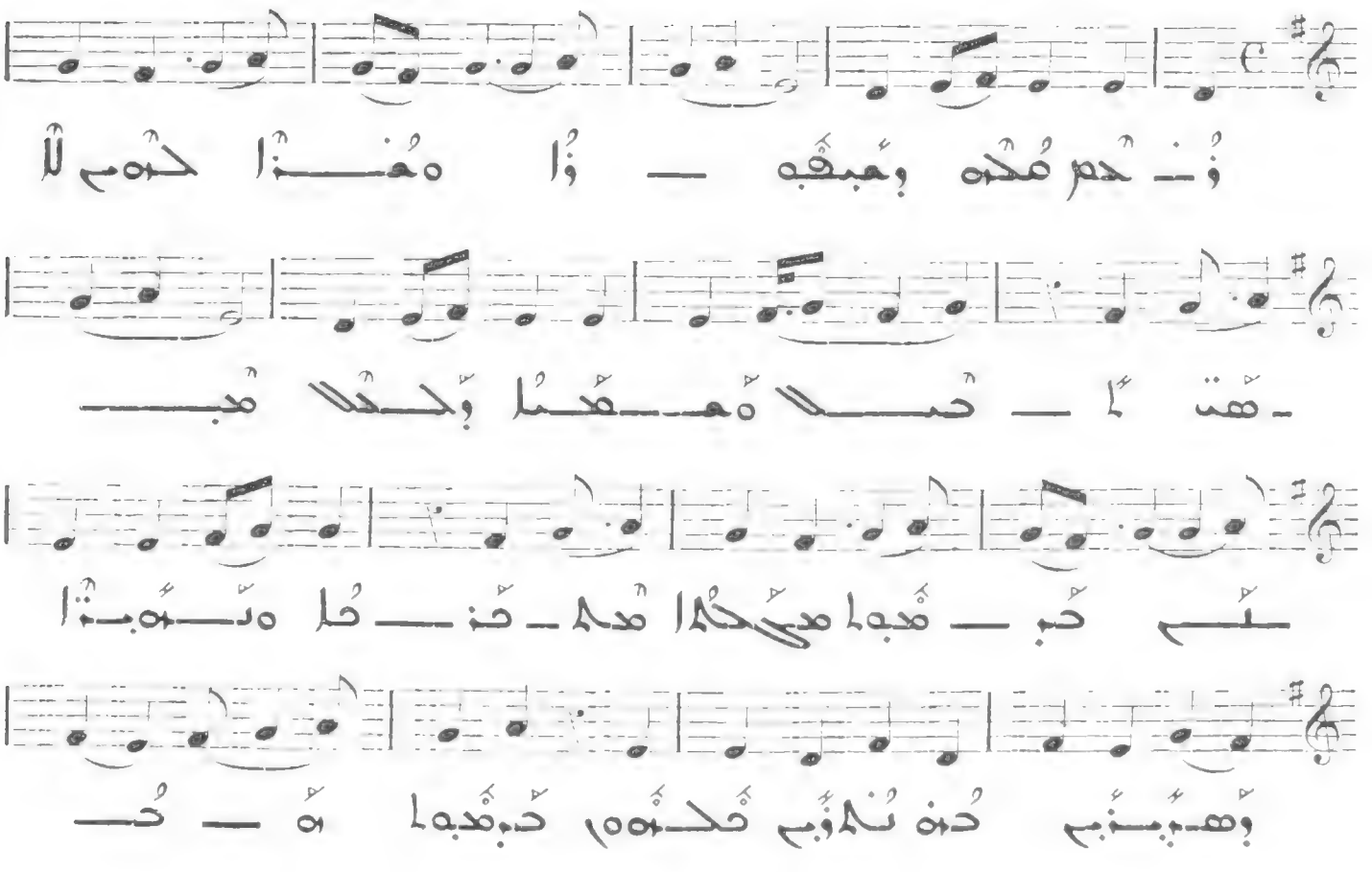

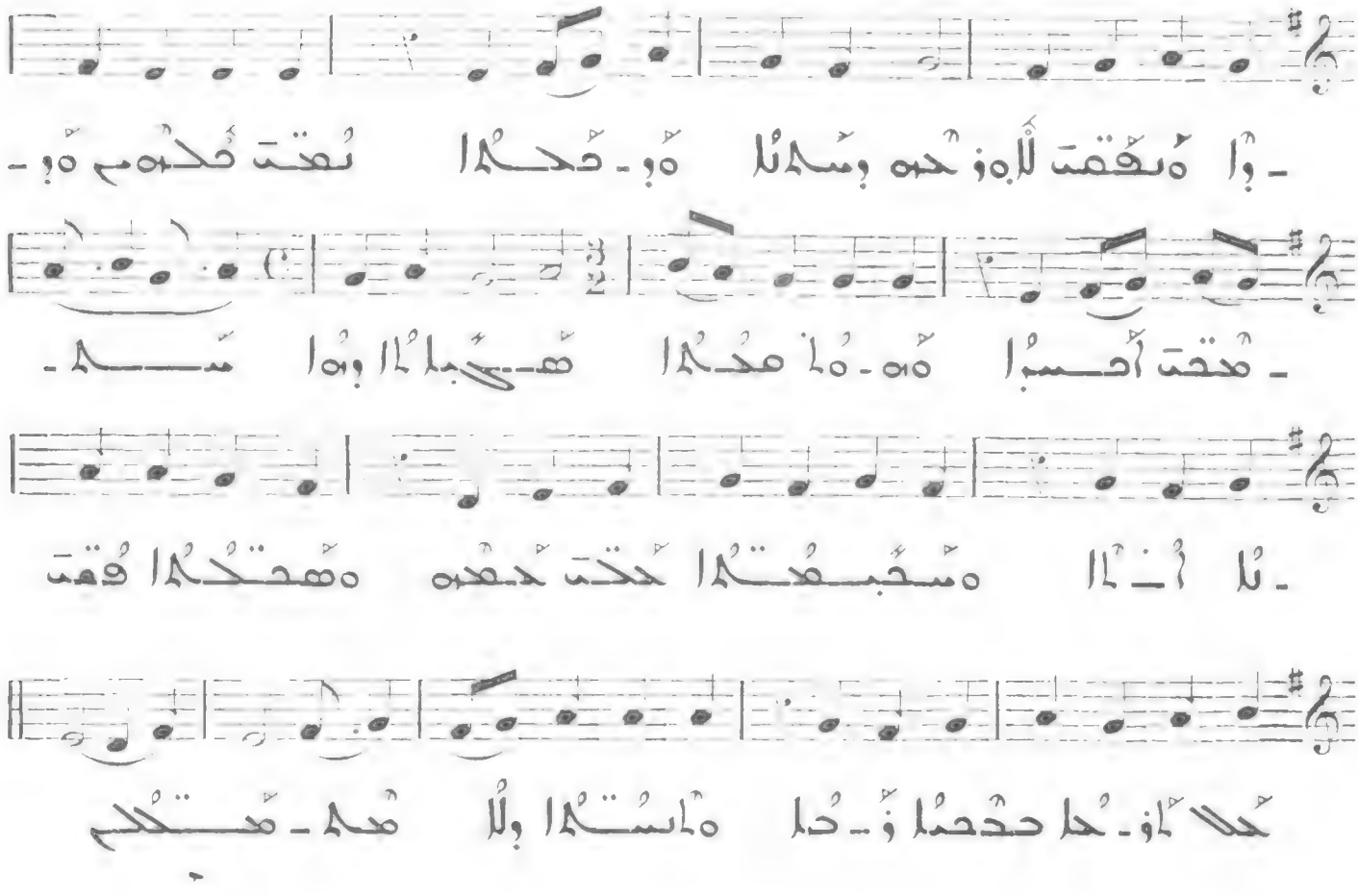

Allegro moderato

VI

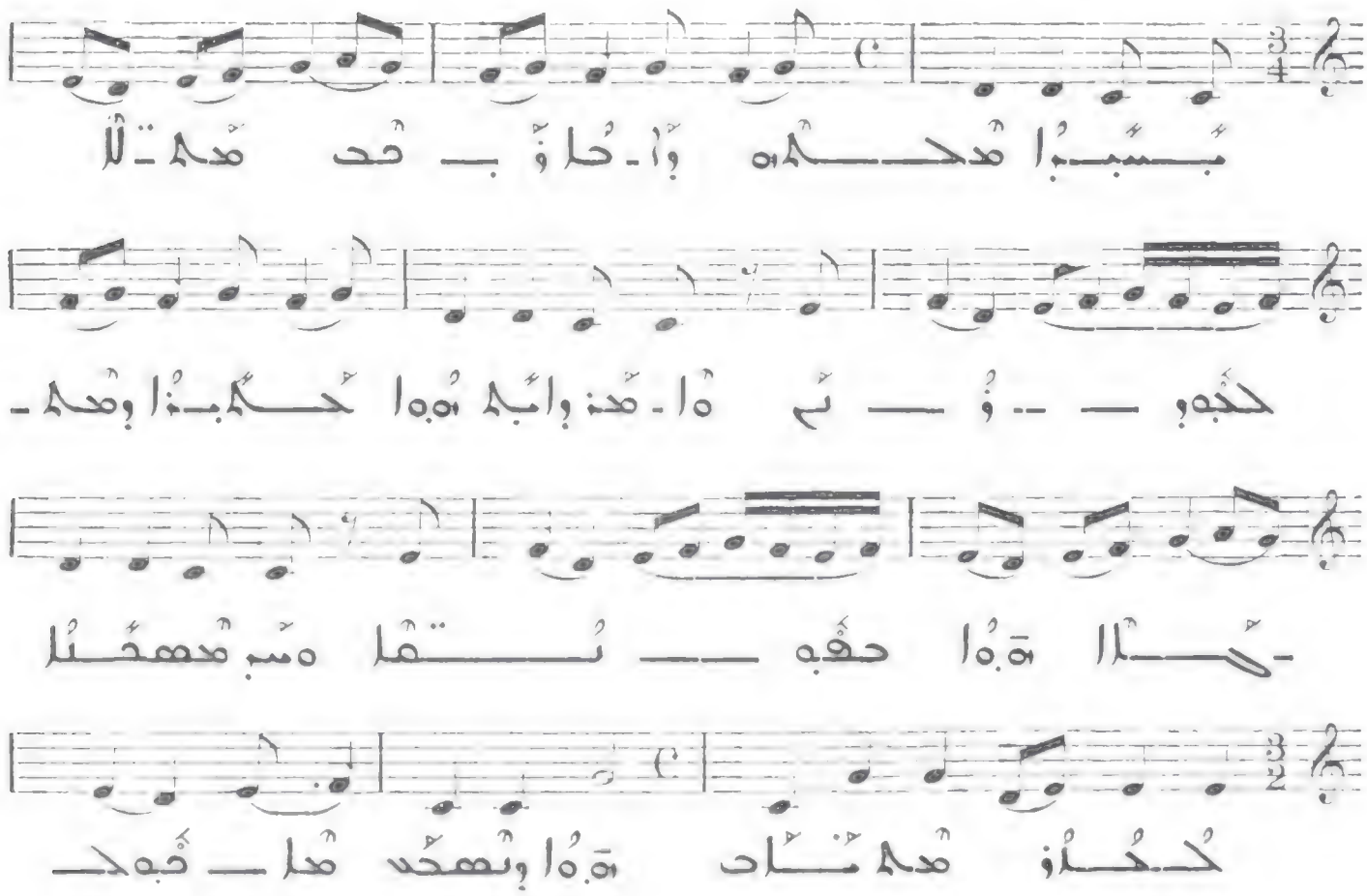

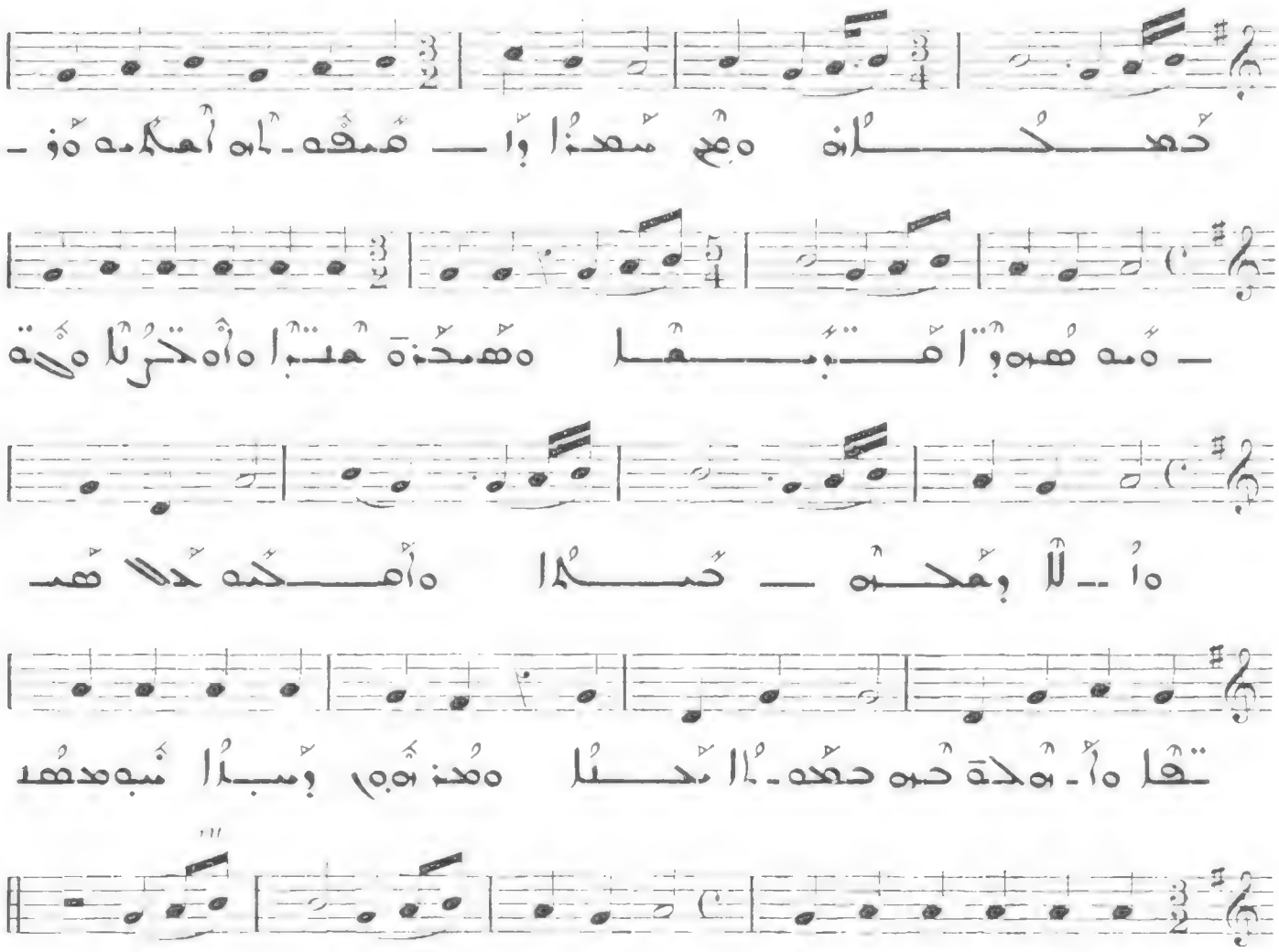

Allegretto V

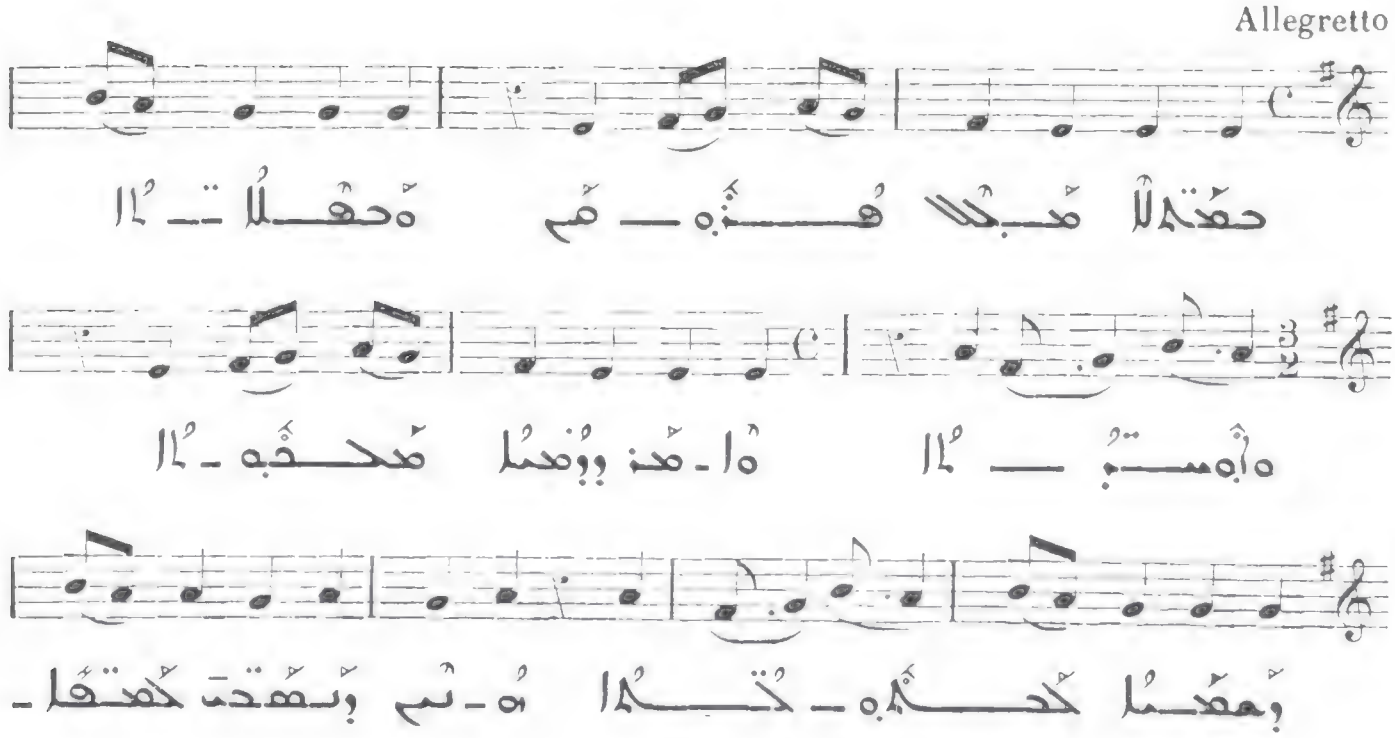

Allegro moderato

IV

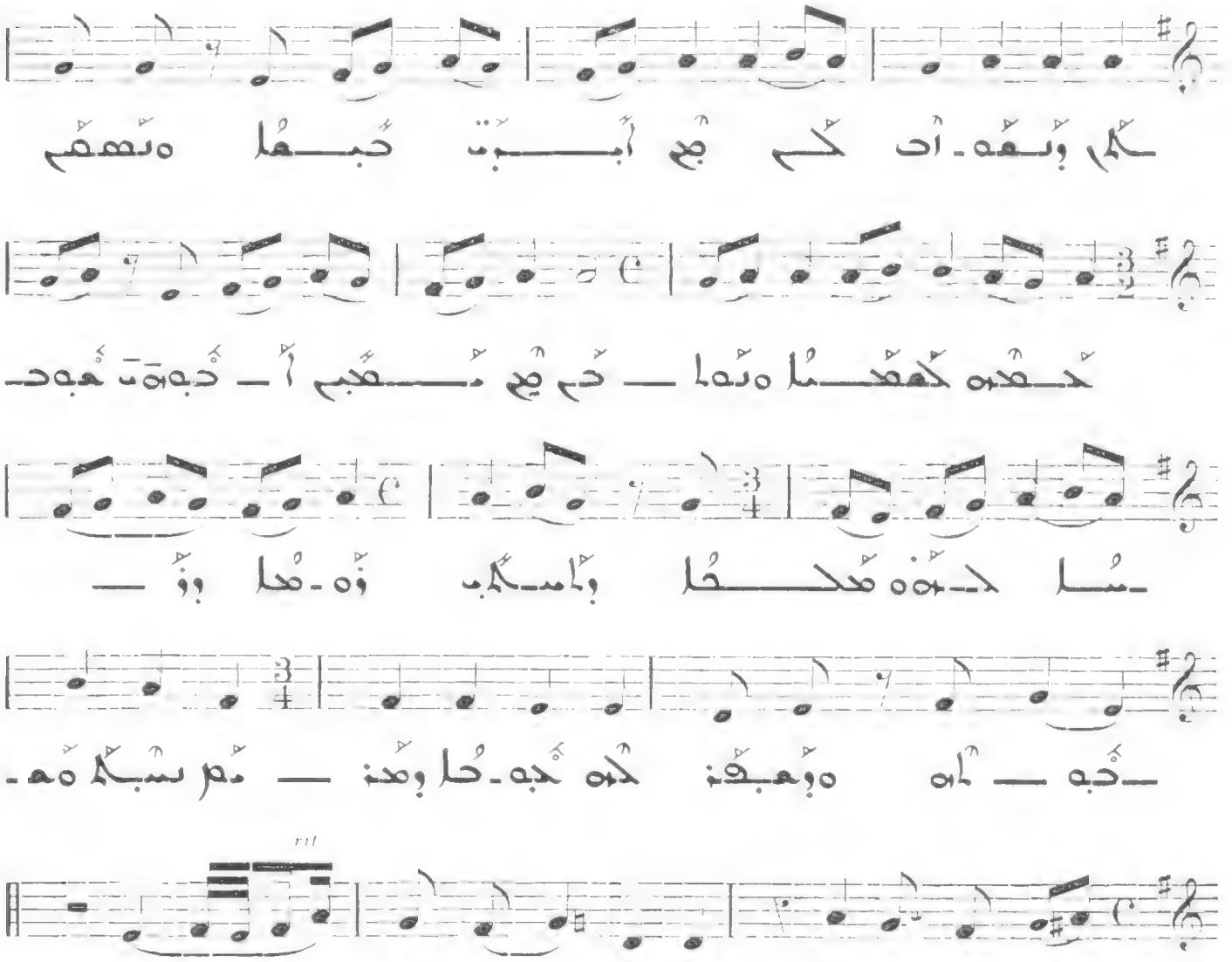

148

Allegretto

III

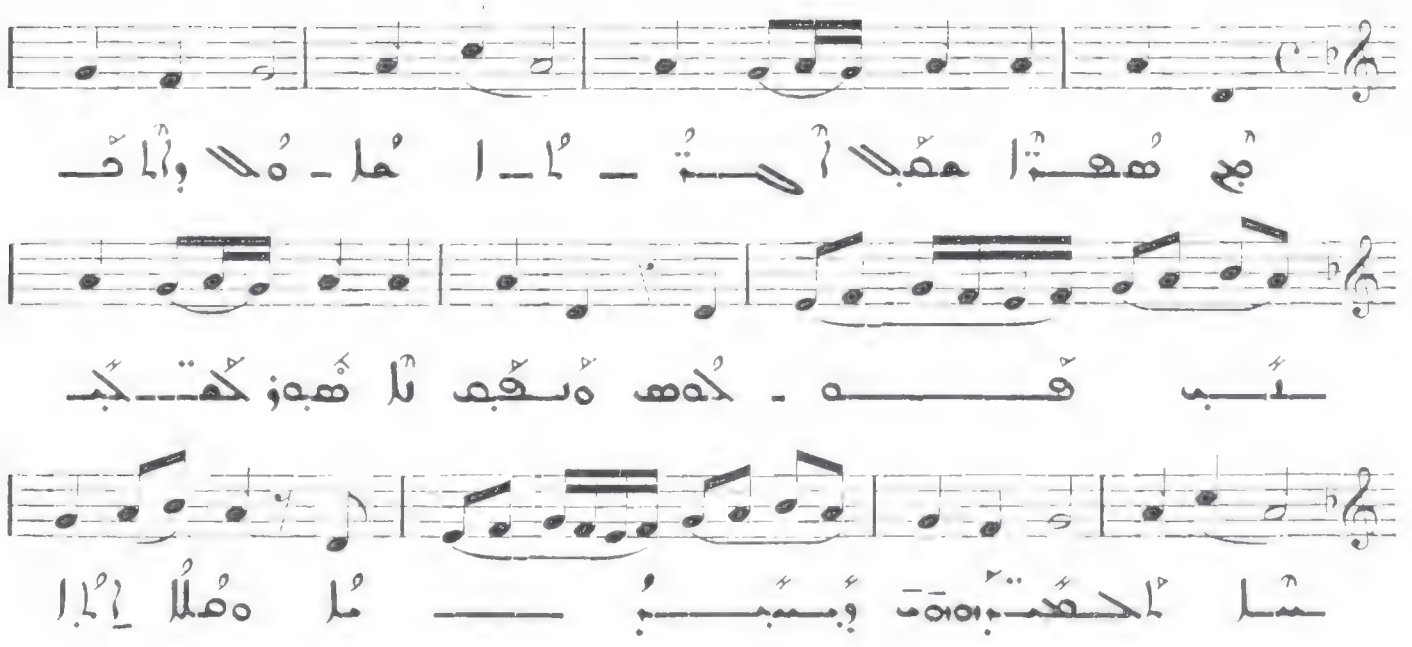

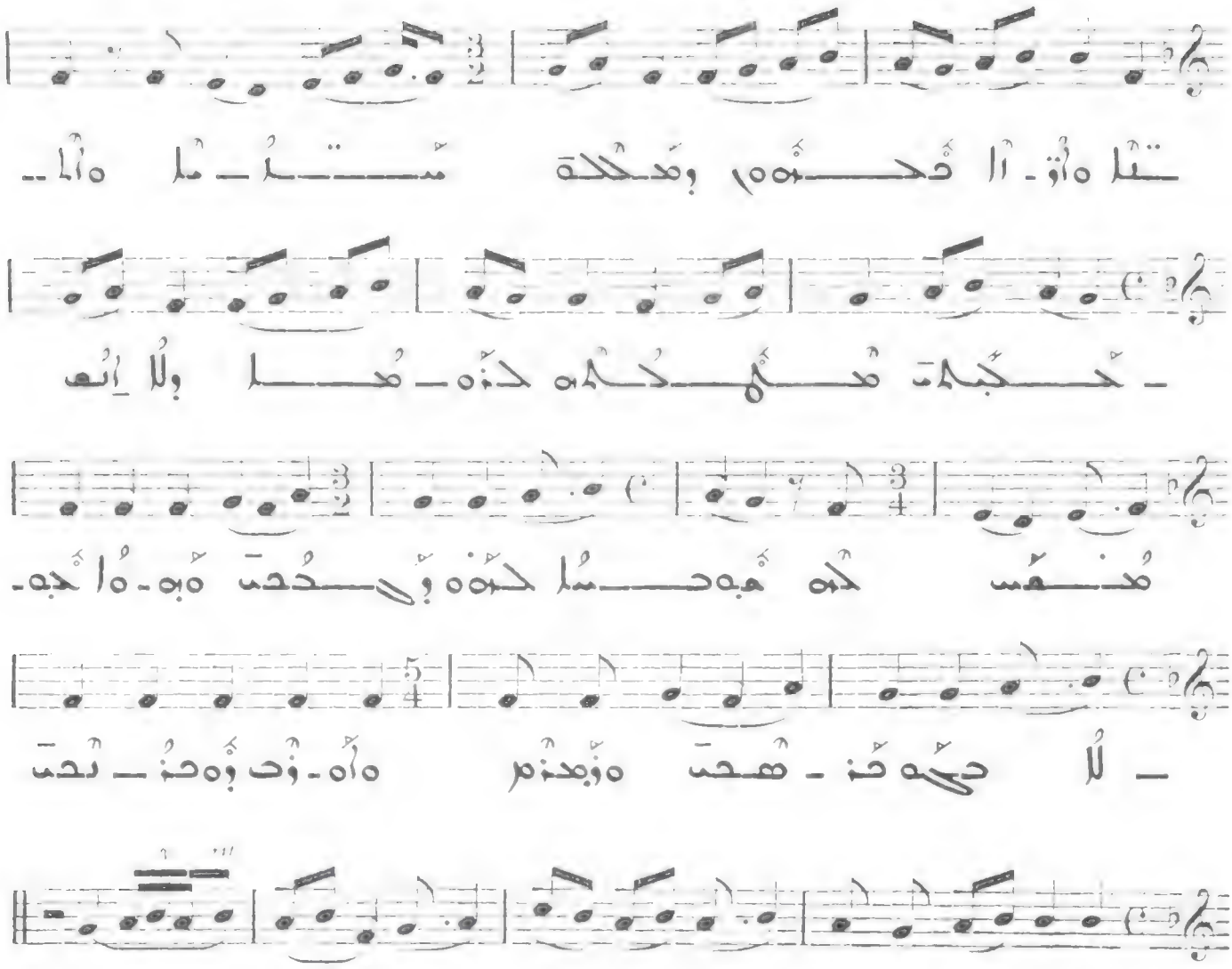

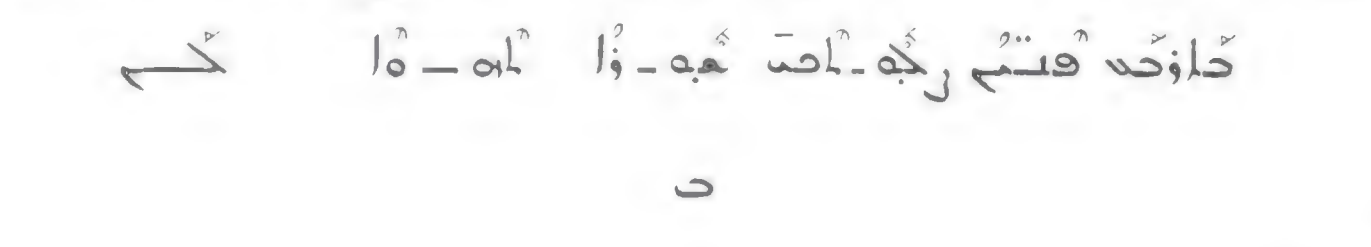

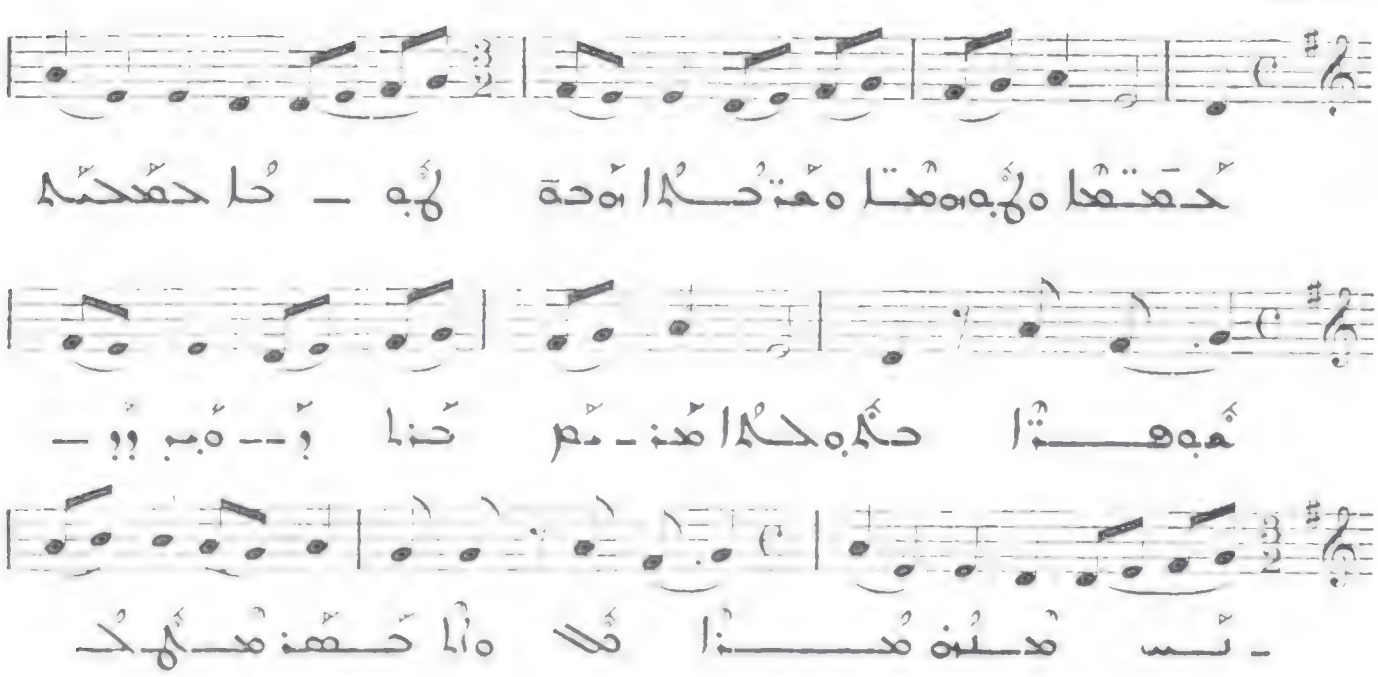
147
Allegretto
II

وَرْهُا وِمْدْمُا مْدْنِ 145

Allegro

مْدْنِ ـ مُا مُـــــنِ حَبْهُا وِهْحَسُ وَبِكْهَمْ مَبْهَ هَالاَوْ ـ

ـ سْمِ حَلا مَكْتِبْهَ وِكَـــبْلا وِهُوْ ـ مُا مِـنْحَةَ كُمْ مَبْهَحَةَ

هْبِتُو مَهَوْحَلا حَبْ وَكَ حَـــلا هُوَمُا مَسْهَـــــنُـــا

لُا نَهْـ كَـــنَوْ هِ سْـ ـمْرَ آـ كُـــهَـــلا وِهُا آبَا كَهَ

مَهَوْ وَبِهَقَهَ وَرْ كَبَـــ

مُلا وَهَبْسا نَهْنِه حَبْبِاب : ا 146

All. moderato

VII

هْبِ ـ حَمَتَ آ ـ مُا وِنَحْهَبِ ـ اَحَهَحَلَ ـ ا مُحَبْا

آ ـ حُـــمُا وِحَـــهْبِ ـ لُا ـ مَ مُبَـــبْلاهَةَ حَبْهَ ـ

ـ لُا وِهَـــبِهَ هَـــبِ وُ ـ ؤَا وِحَمَتَ اَهَـــلَ مَحَةَ حَبْـــ

Allegro

VIII

144

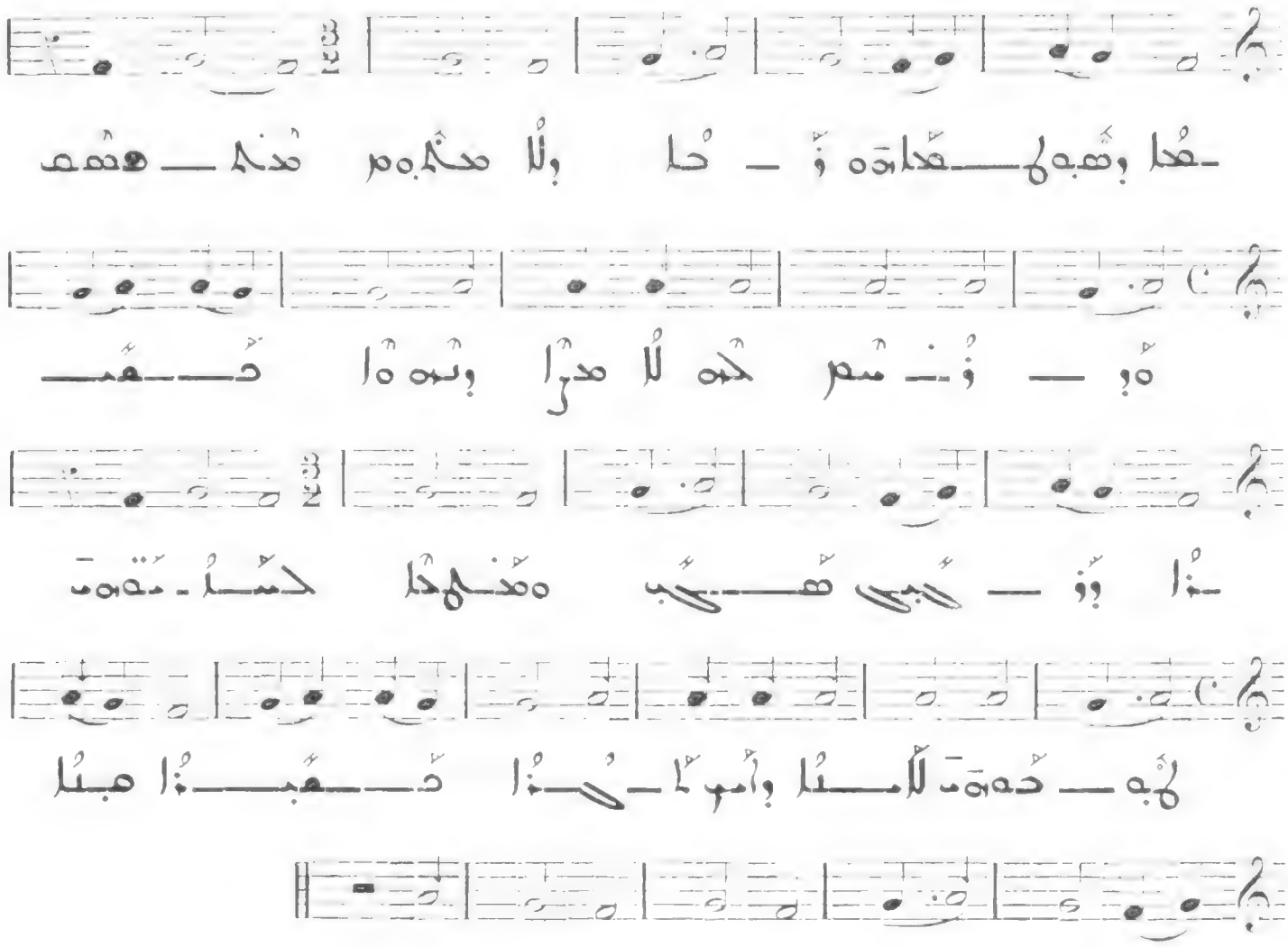

All. molto

VII

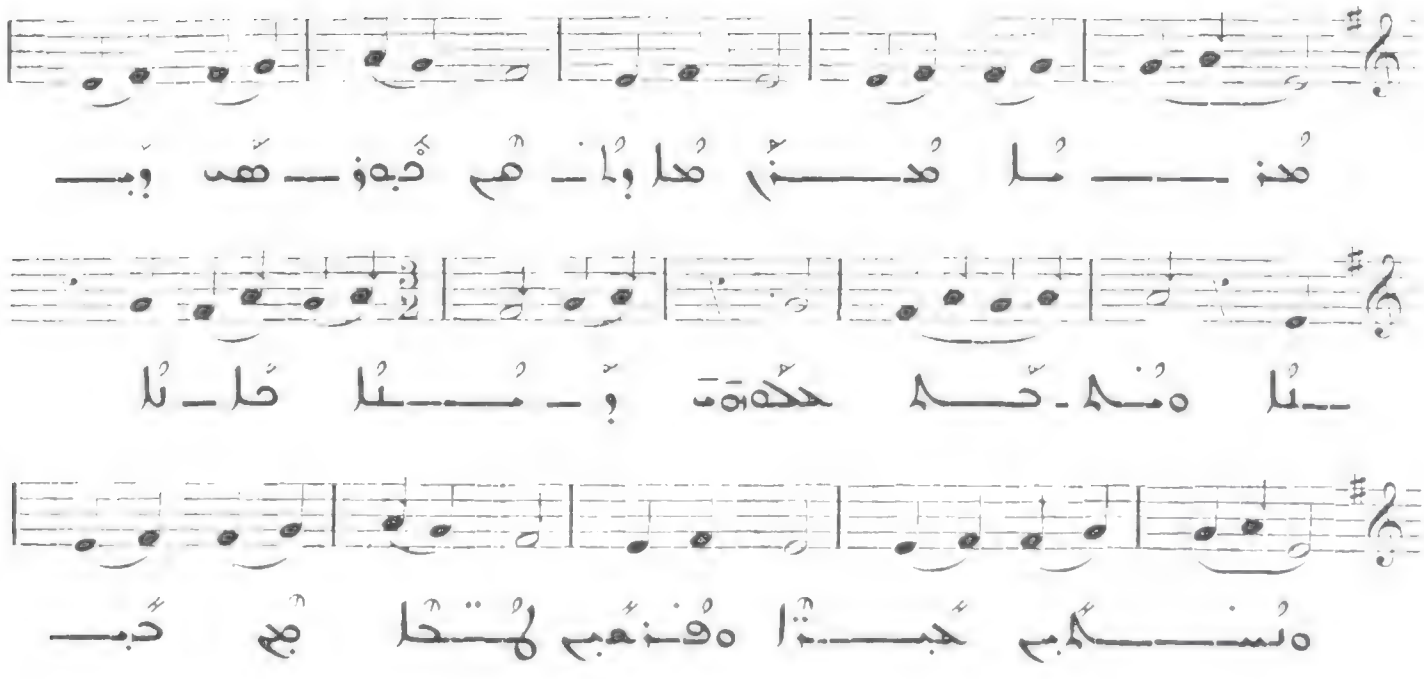

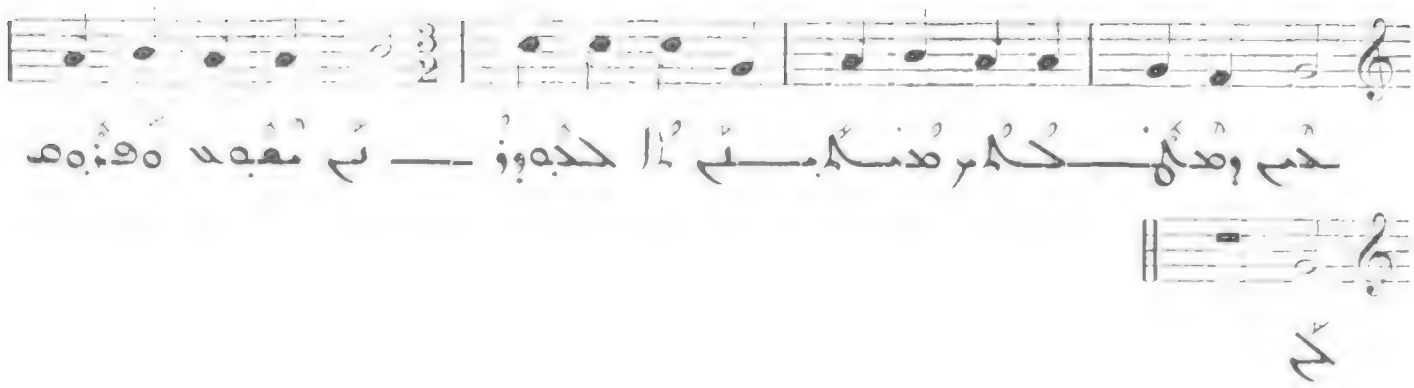

141

All. melto

V

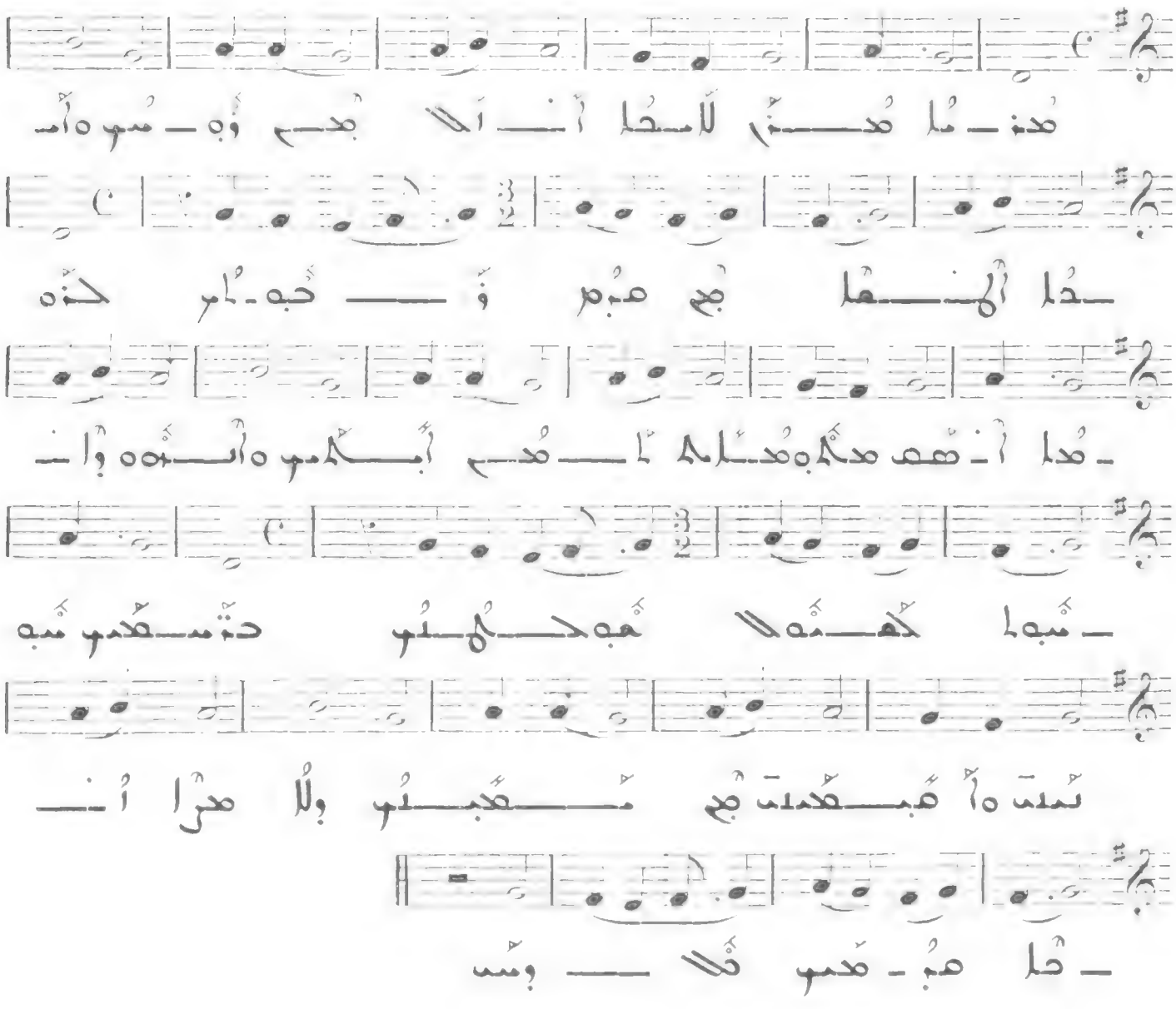

142

All. molto

VI

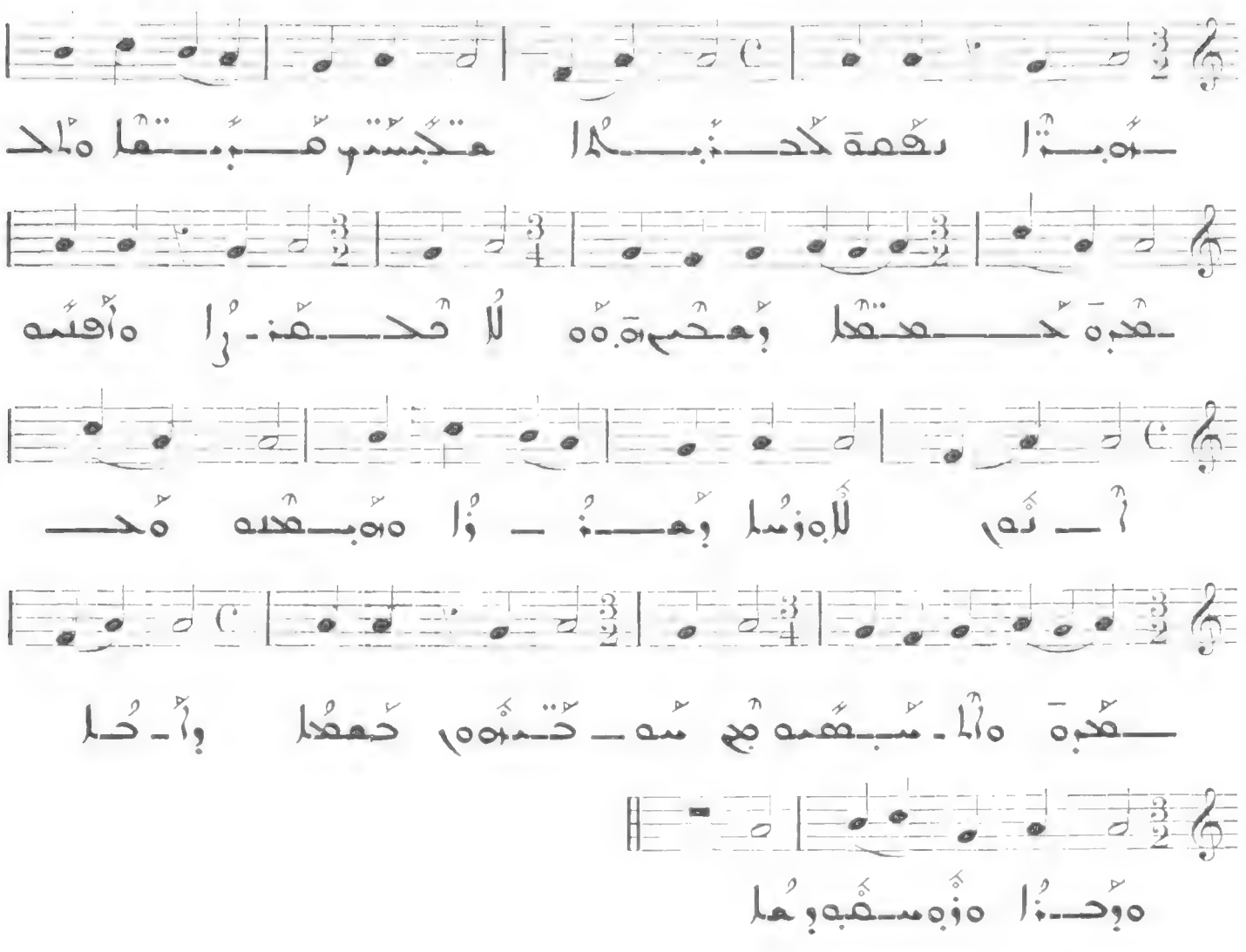

?

IV

All. molto

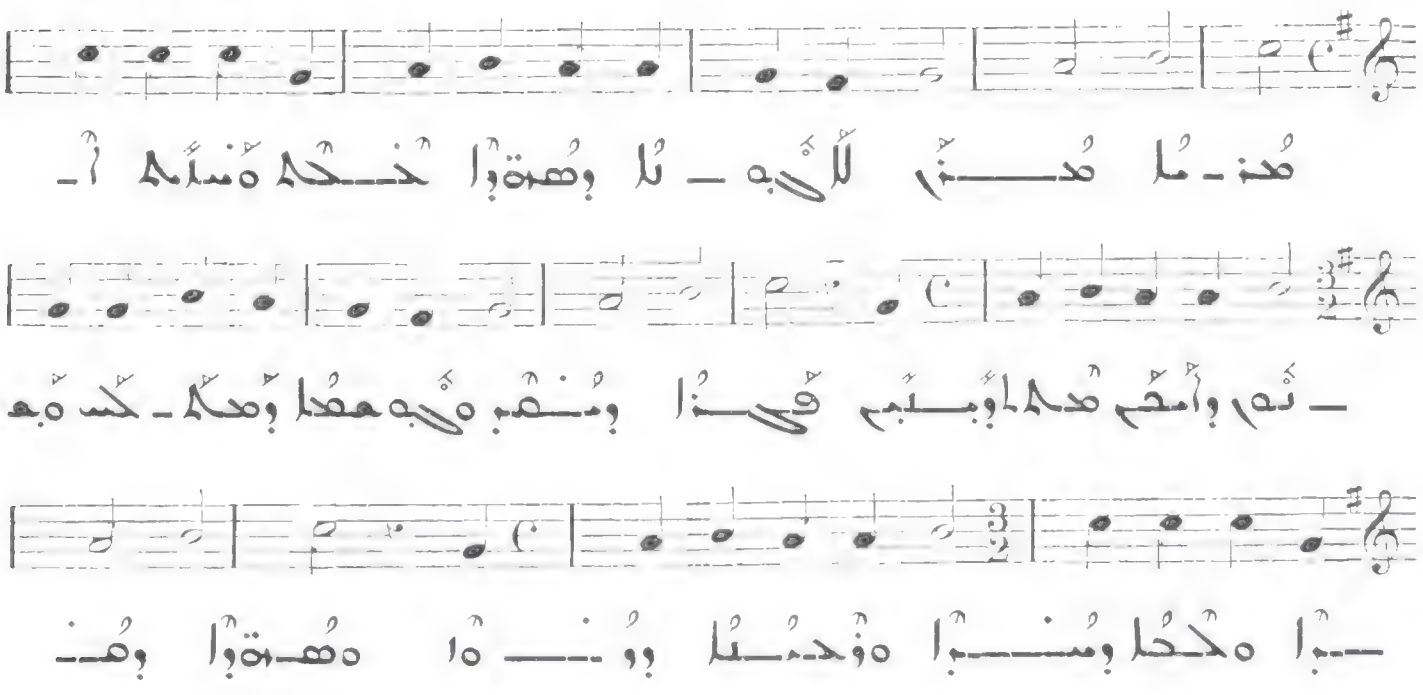

ح 138

All. molto

II

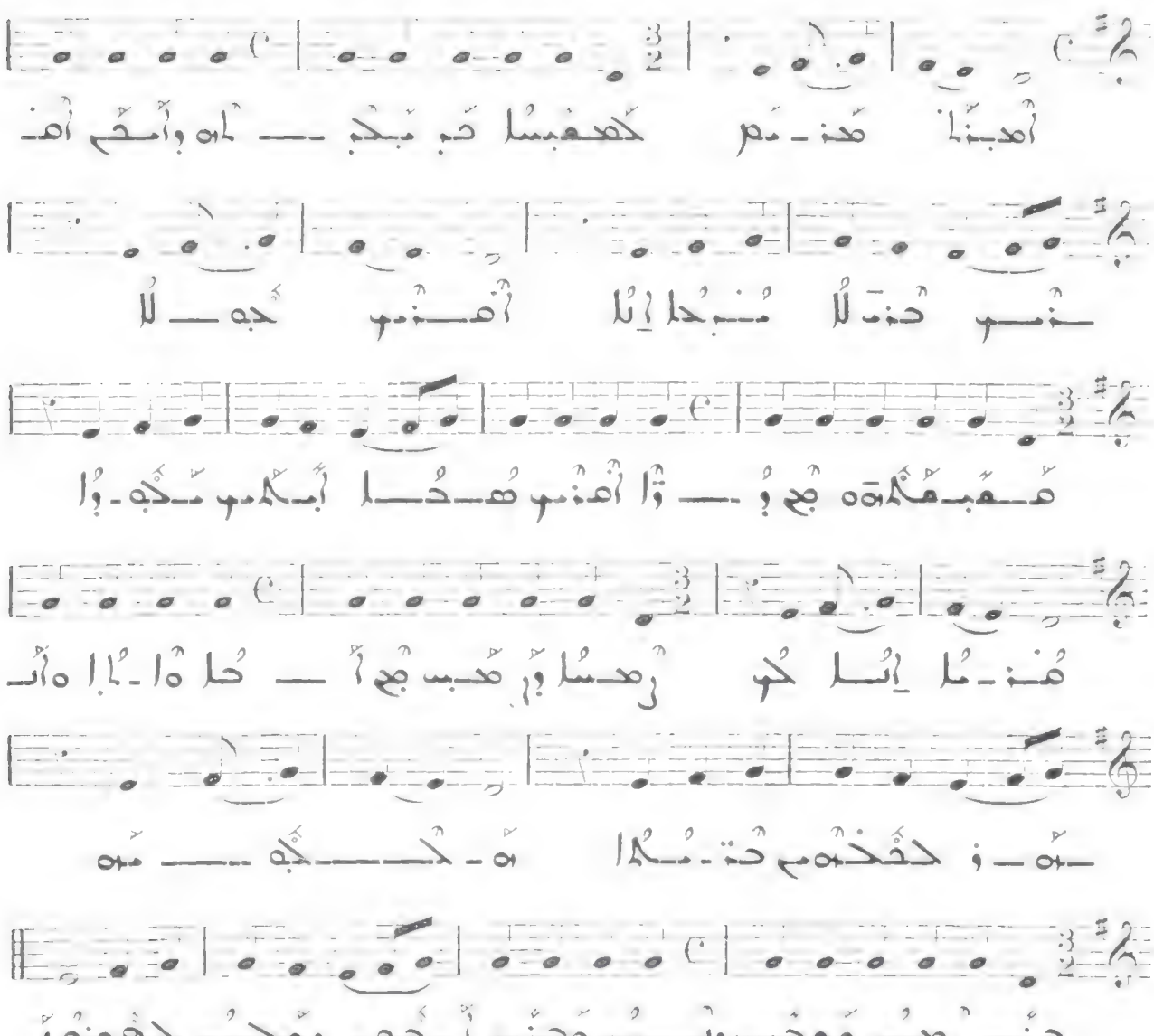

139

All. molto

III

136

All. molto

VIII

137

All. molto

I

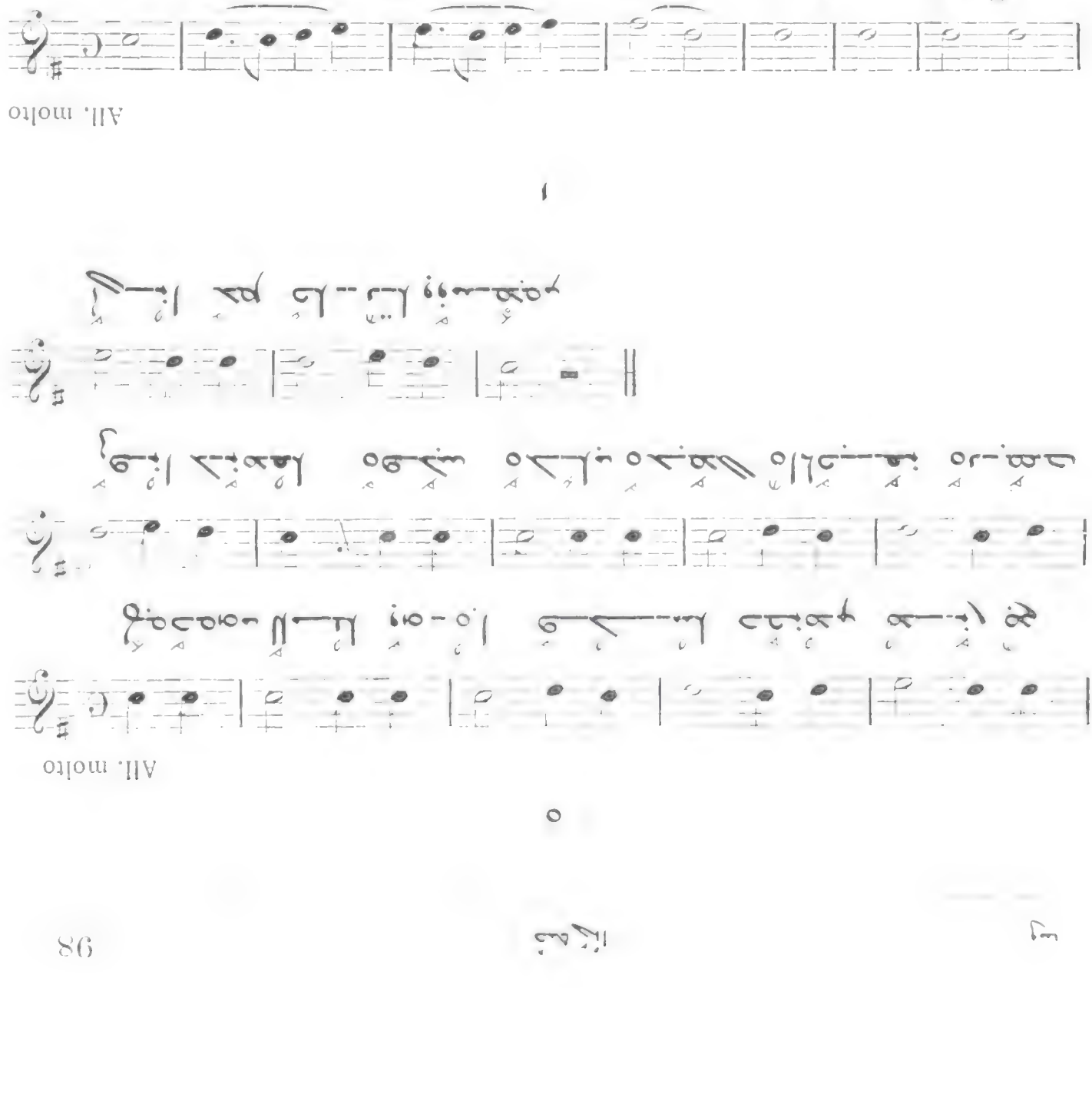

134

All. molto

VI

135

All. molto

VII

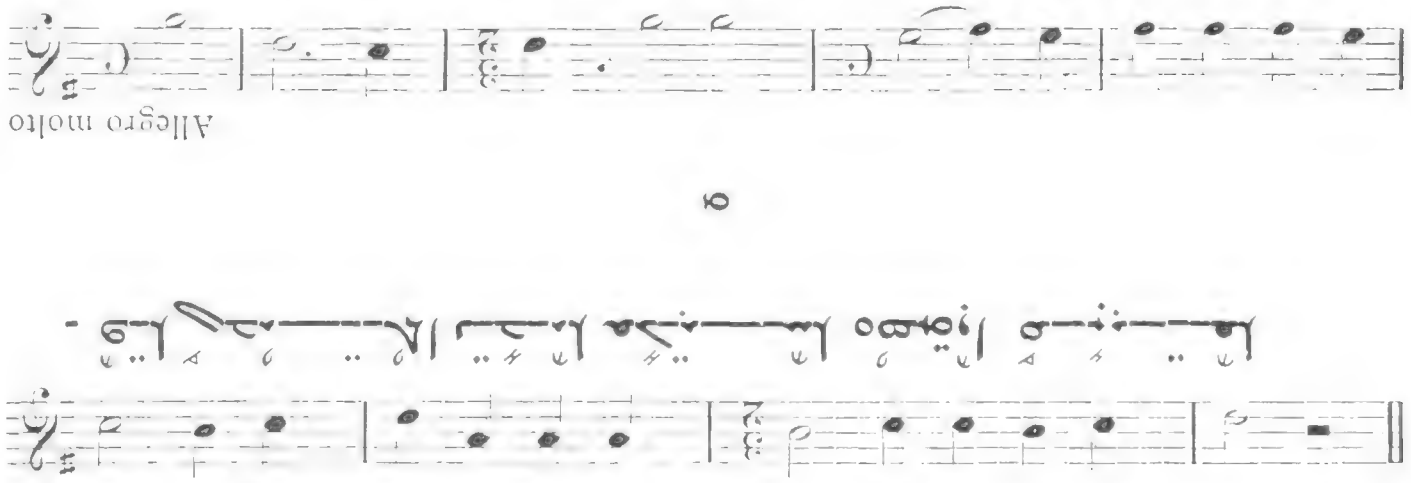

Allegro molto

V

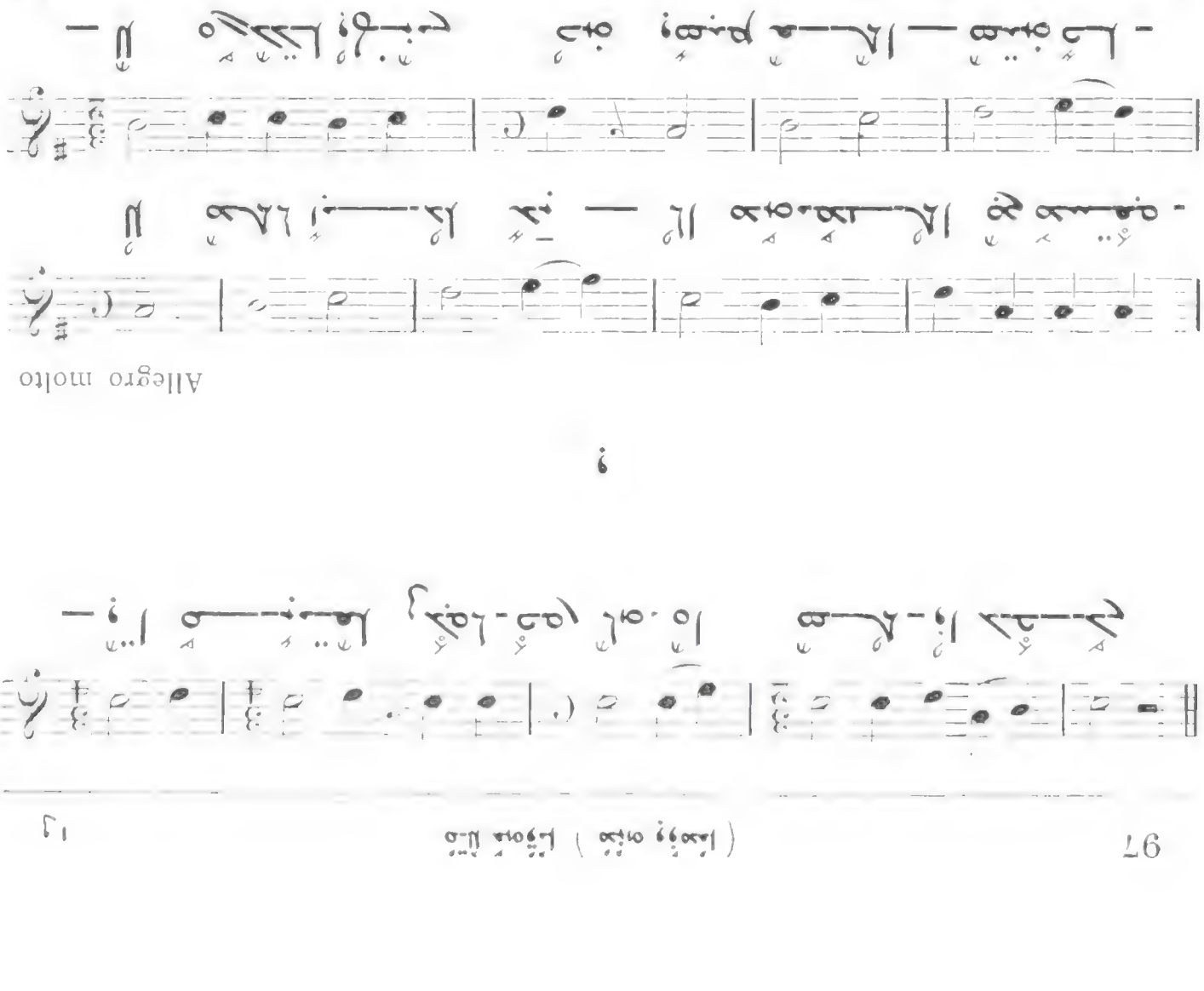

Allegro molto

IV

130
Allegro
II
131
Allegro molto
III

128

Allegro

129

All. molto

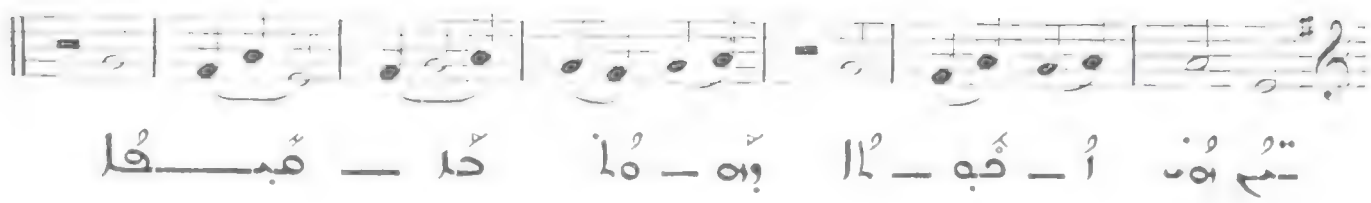

126

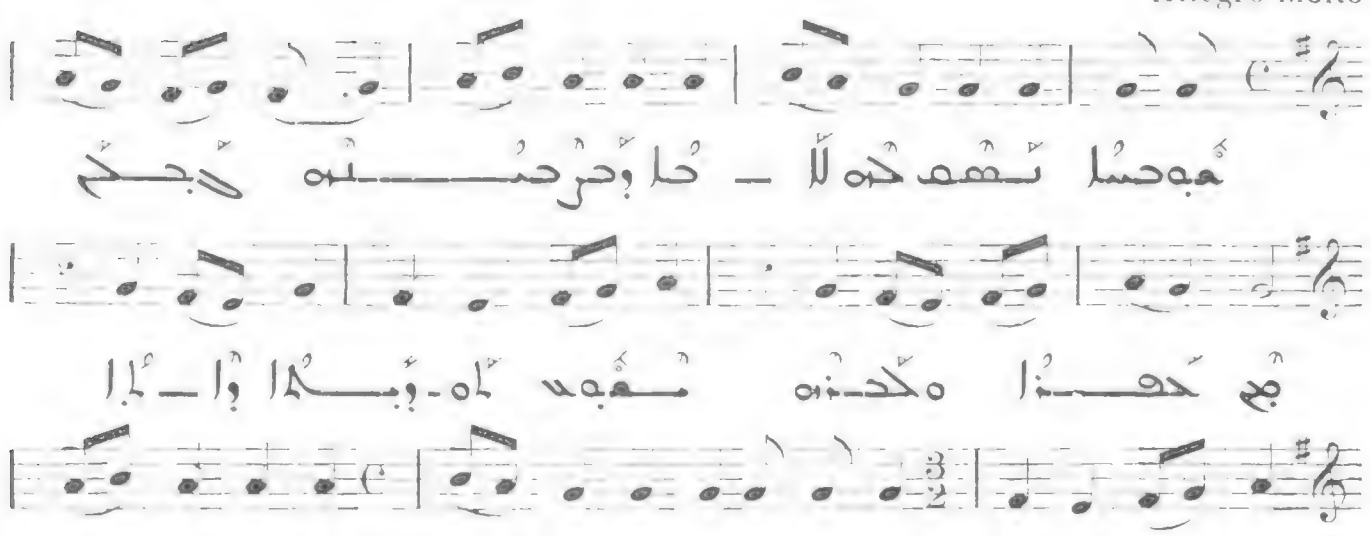

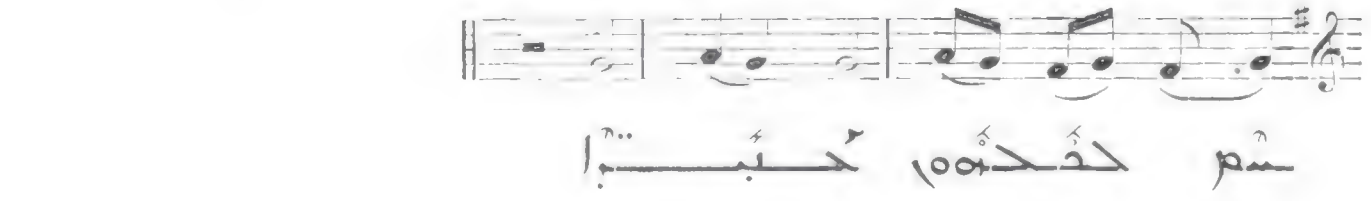

127

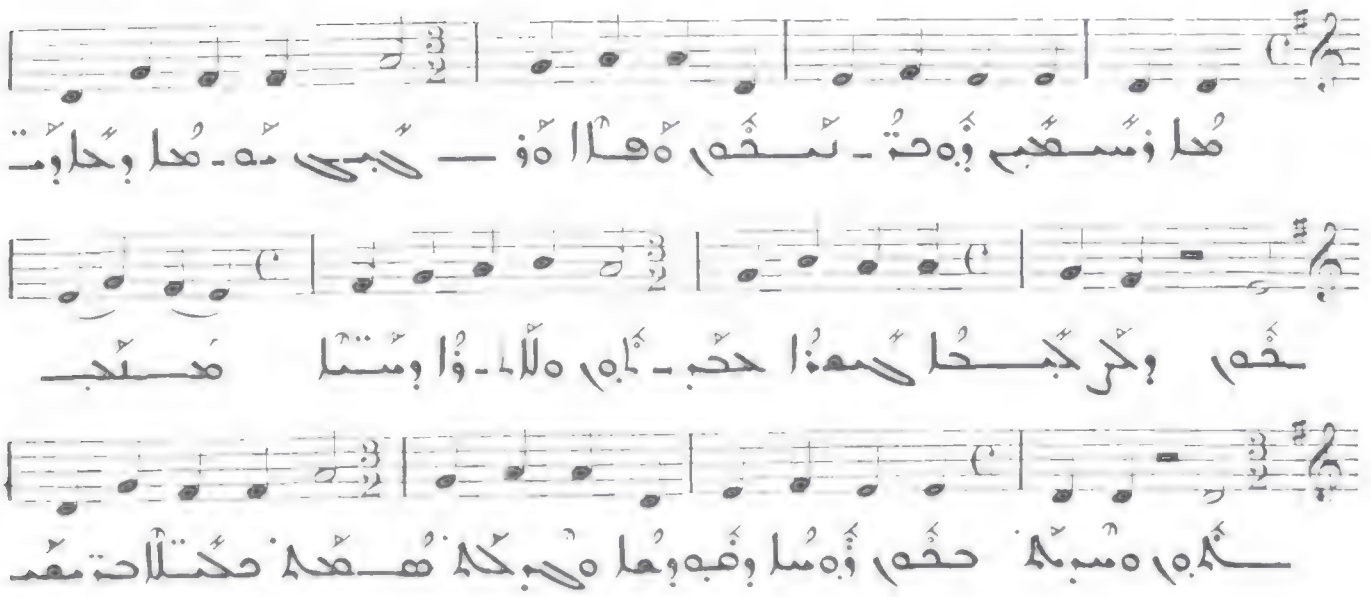

124

o

Allegro molto

VI

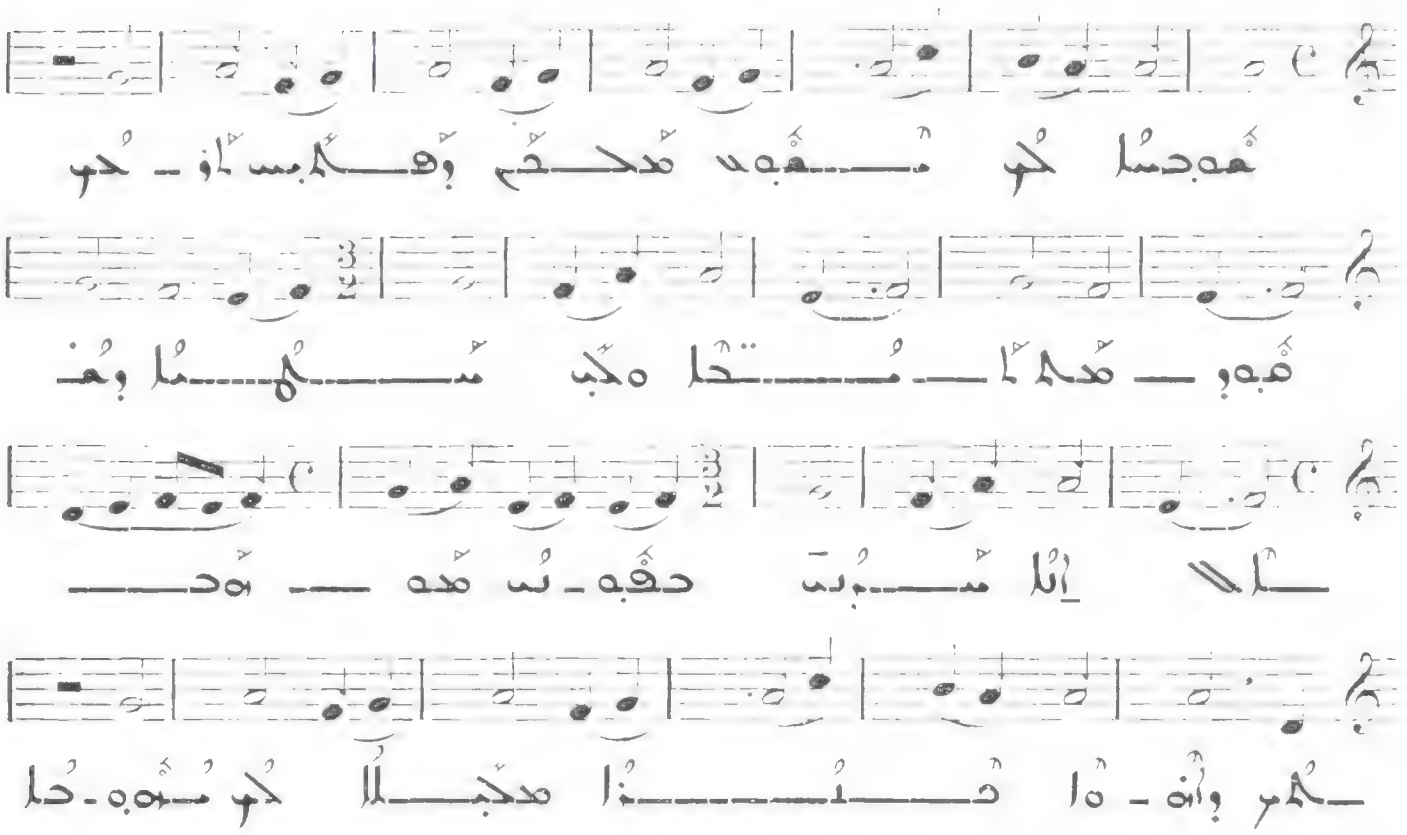

125

I

Allegro molto

VII

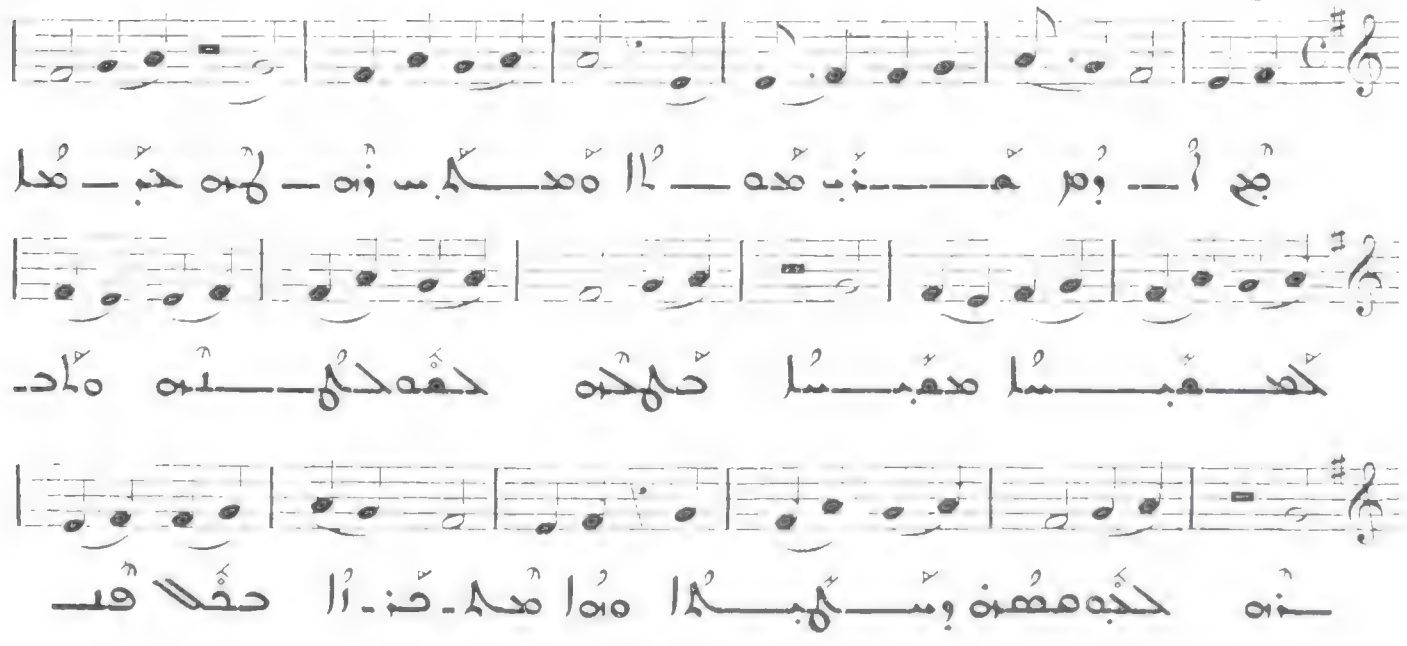

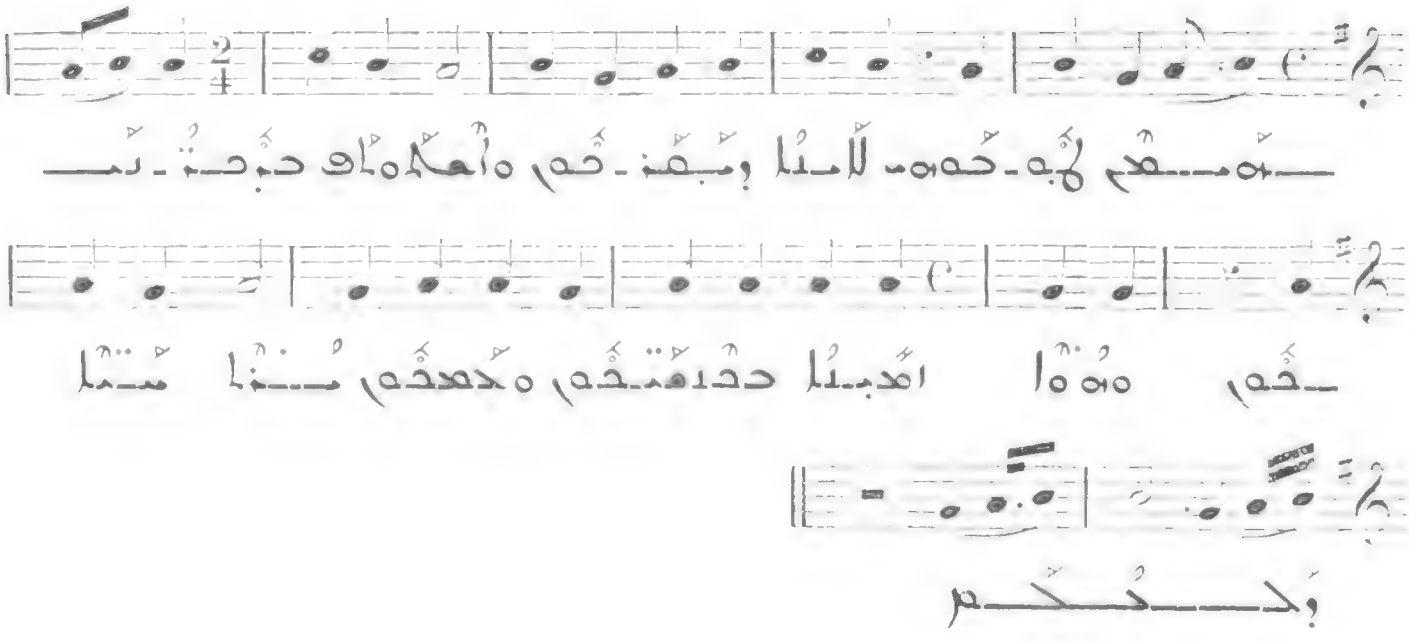

Allegro molto

V

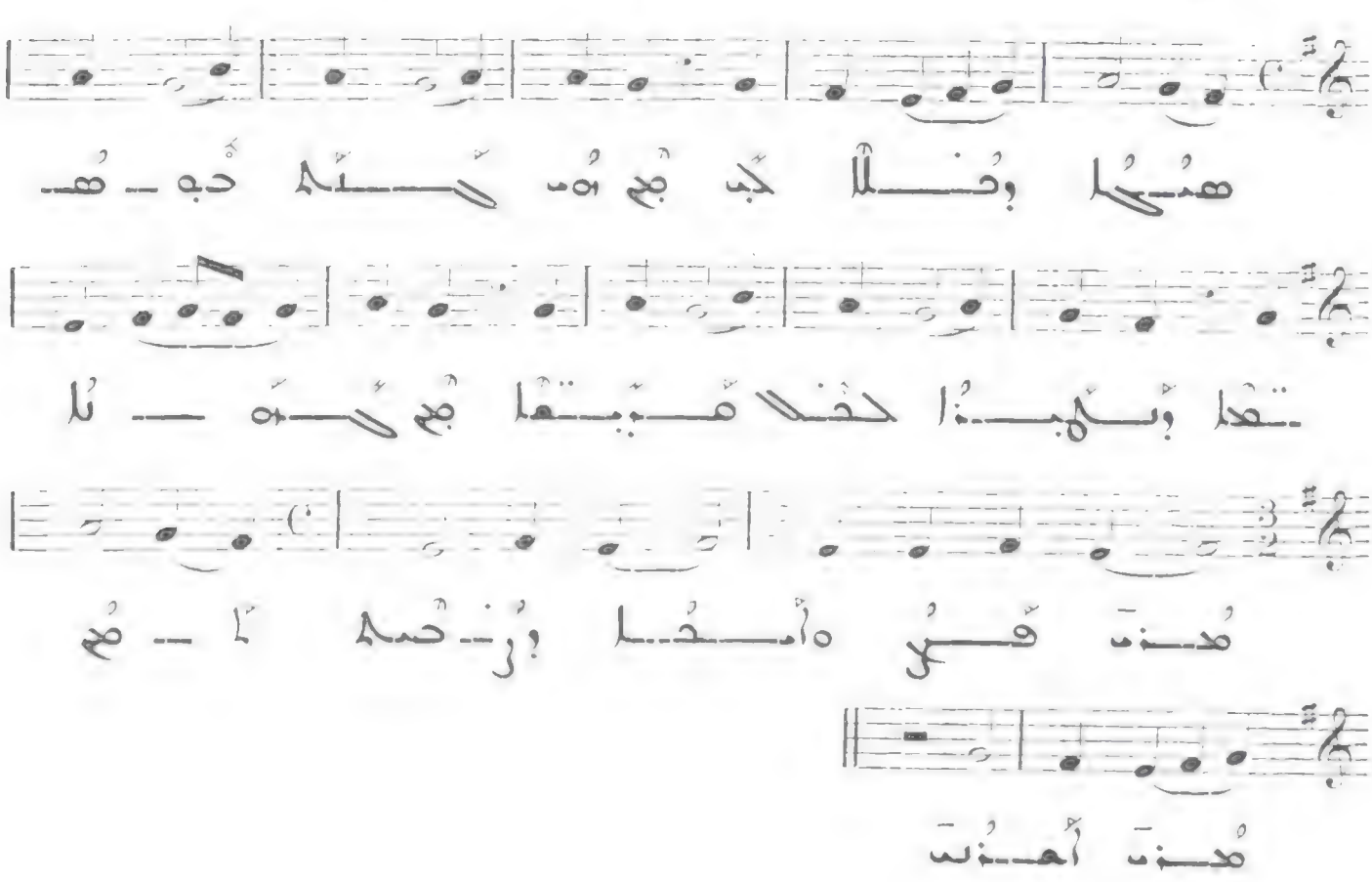

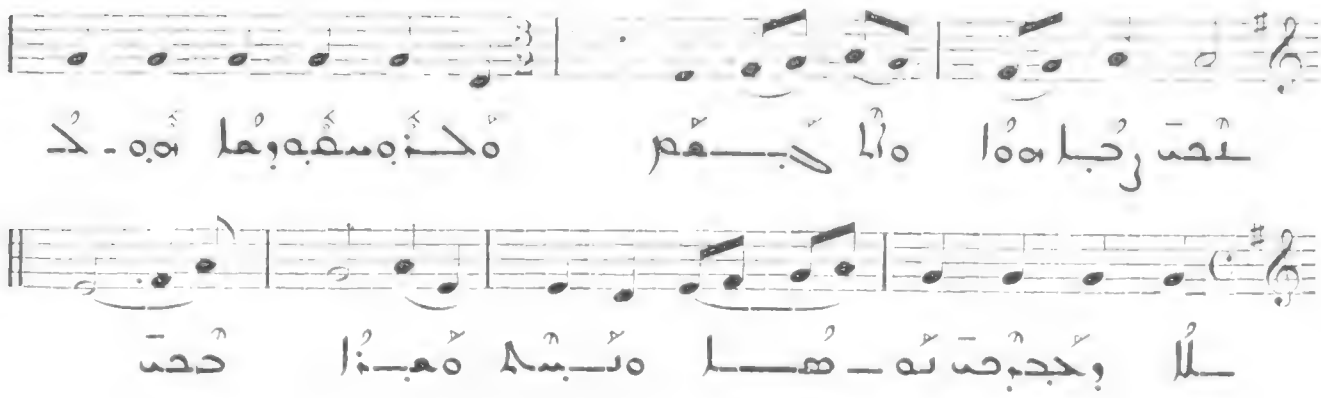

121

Allegro molto

III

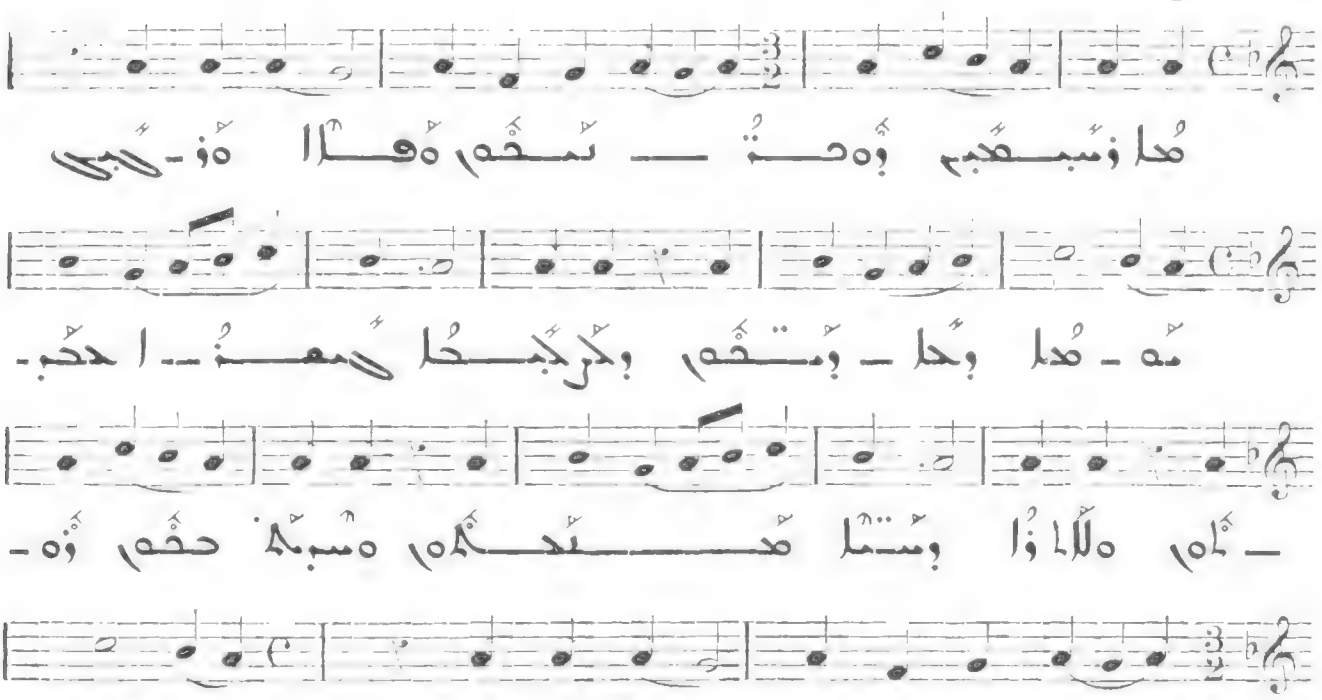

122

Allegro

IV

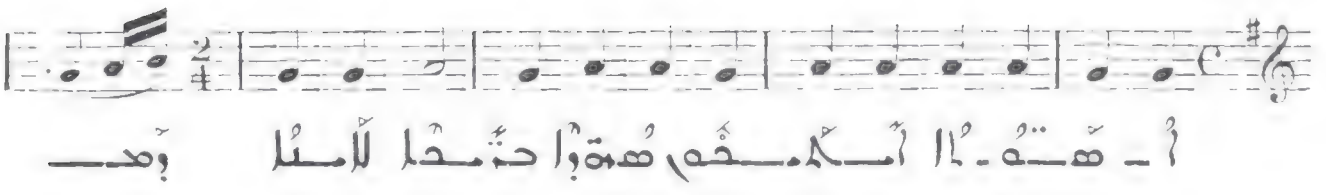

119

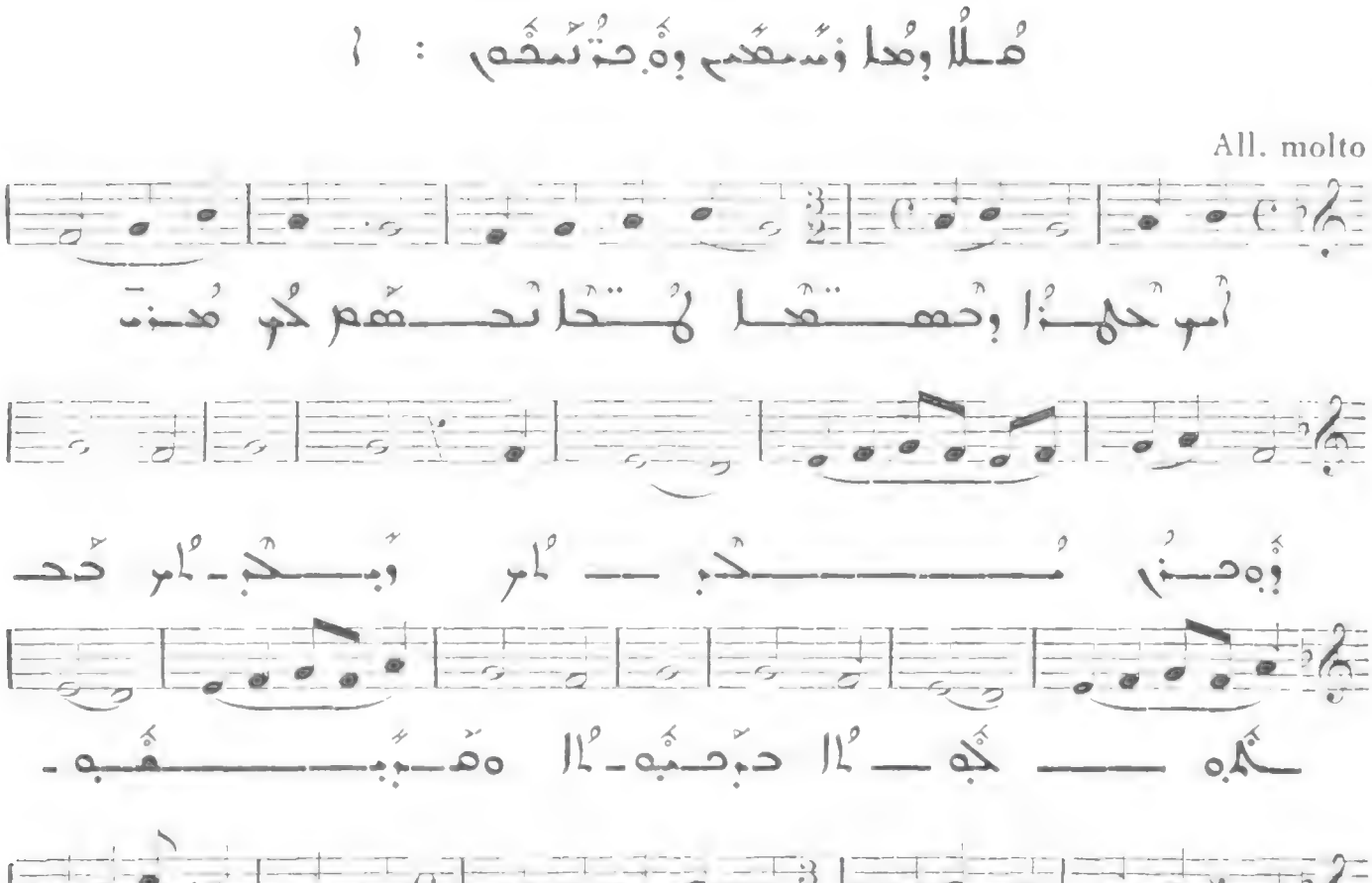

120

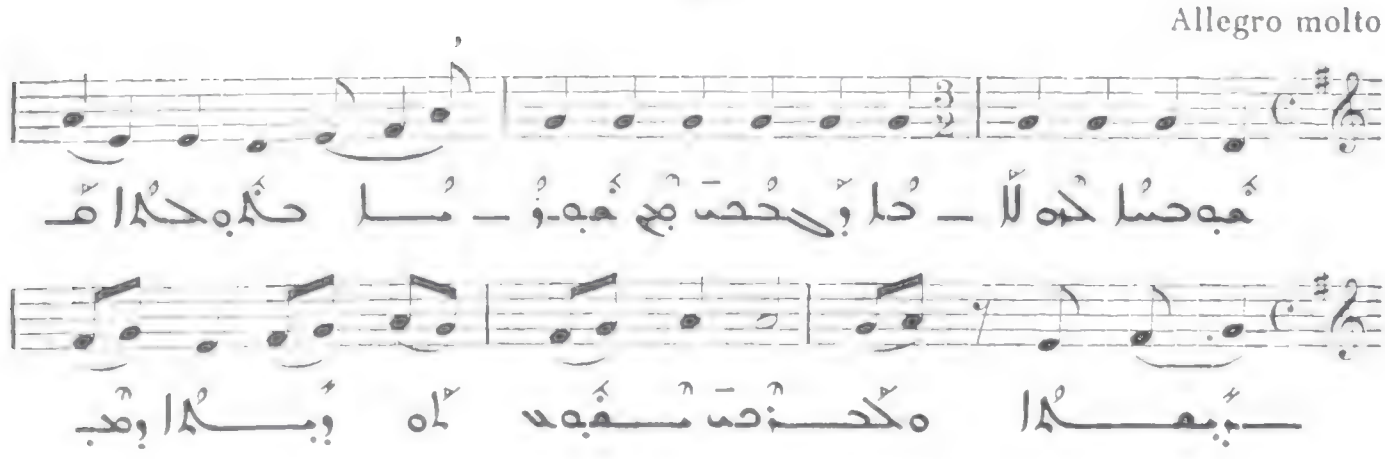

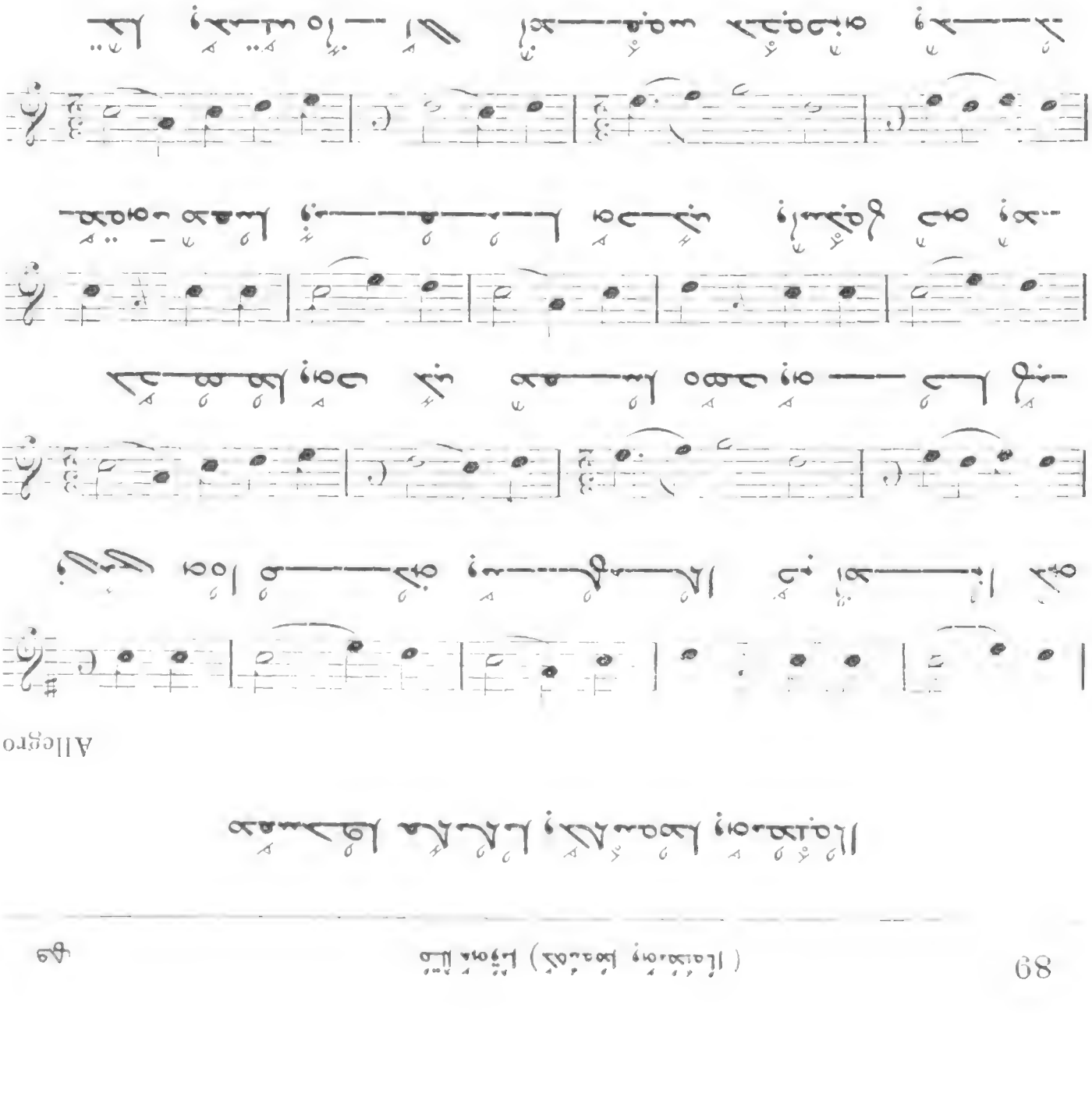

Allegro molto

VIII

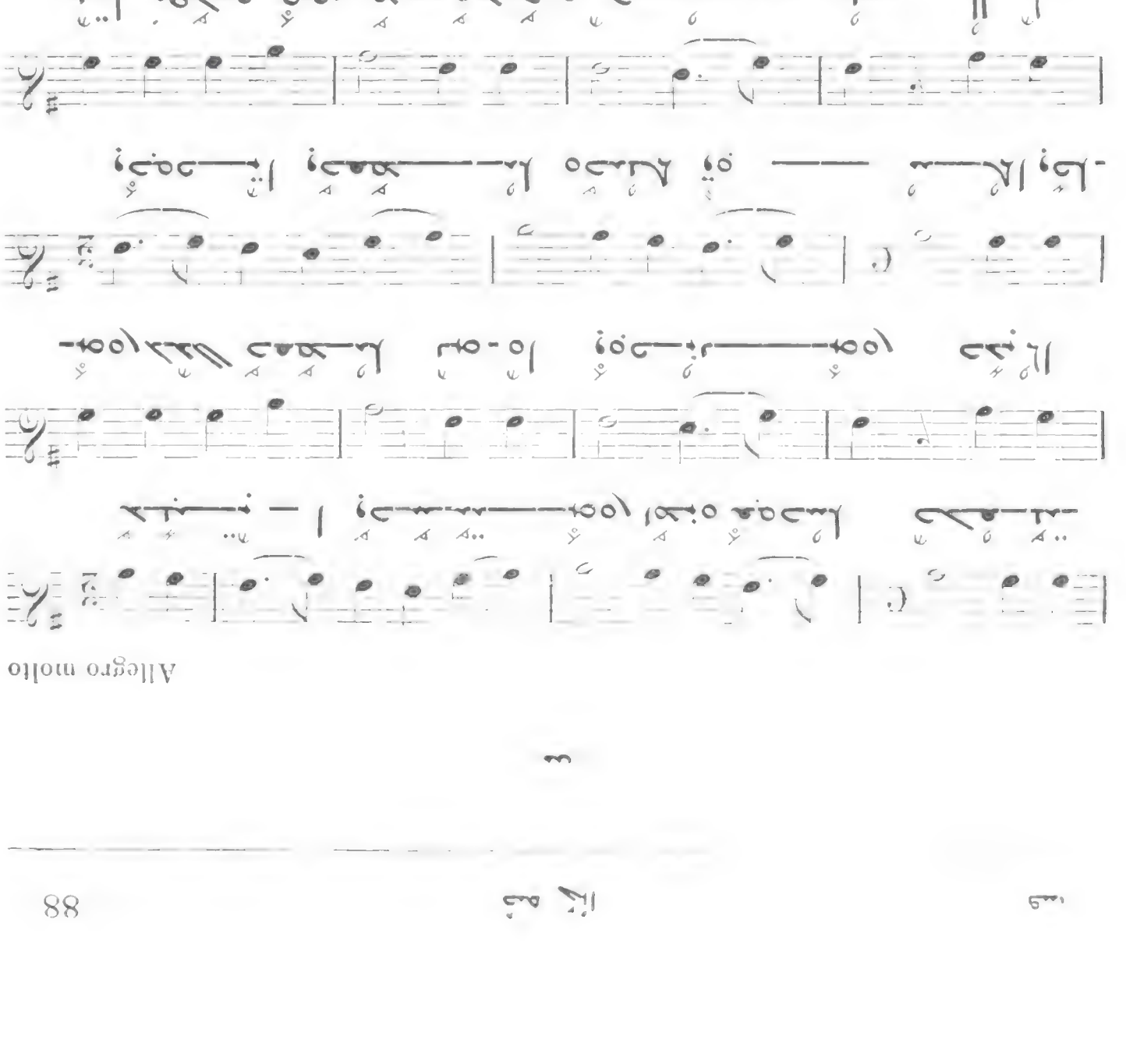

116

Allegro molto

VII

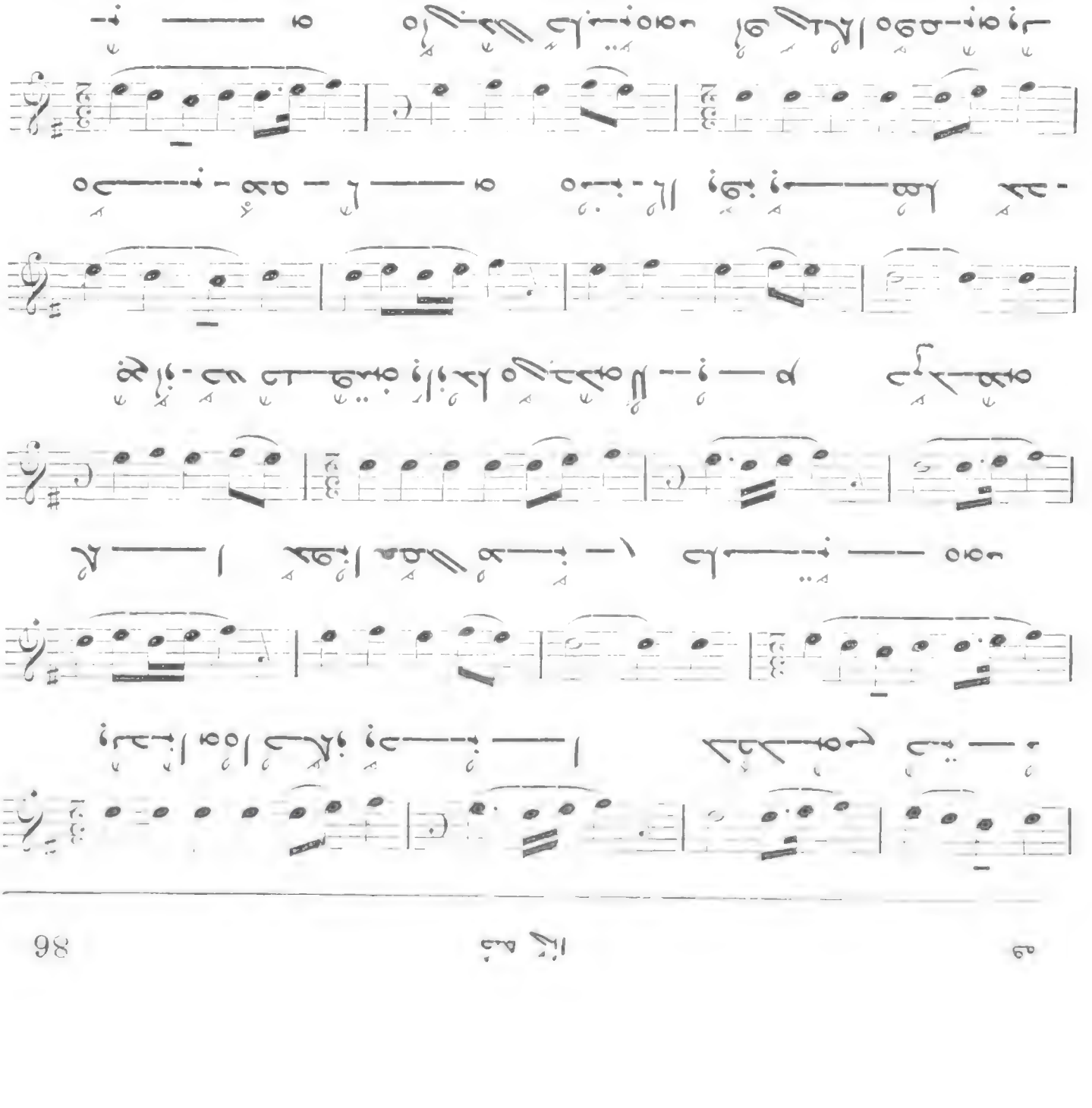

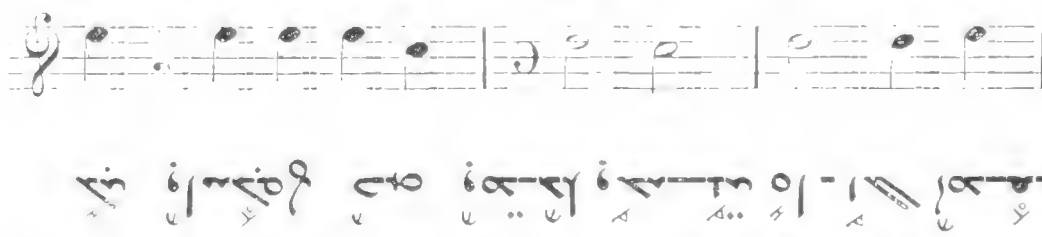

Presto

VI

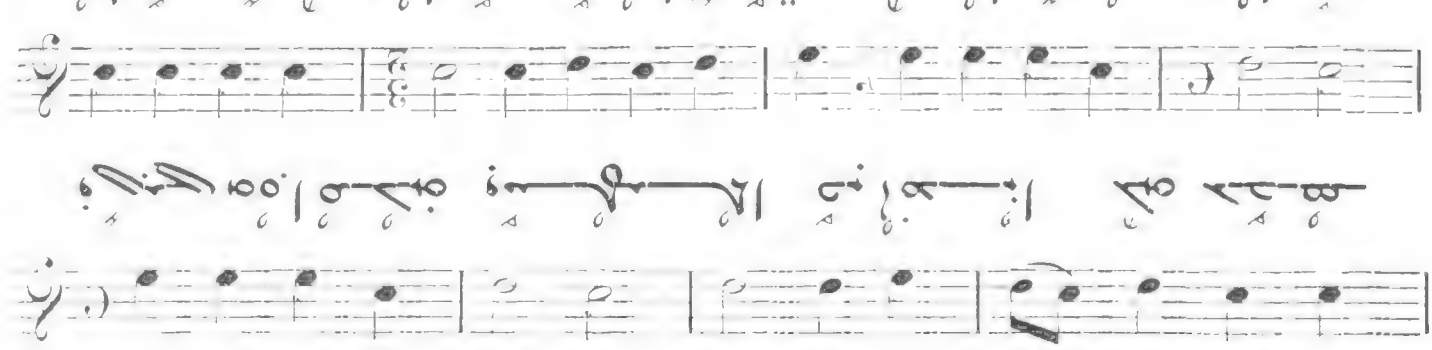

Allegretto

VII

٥

113

All. moderato

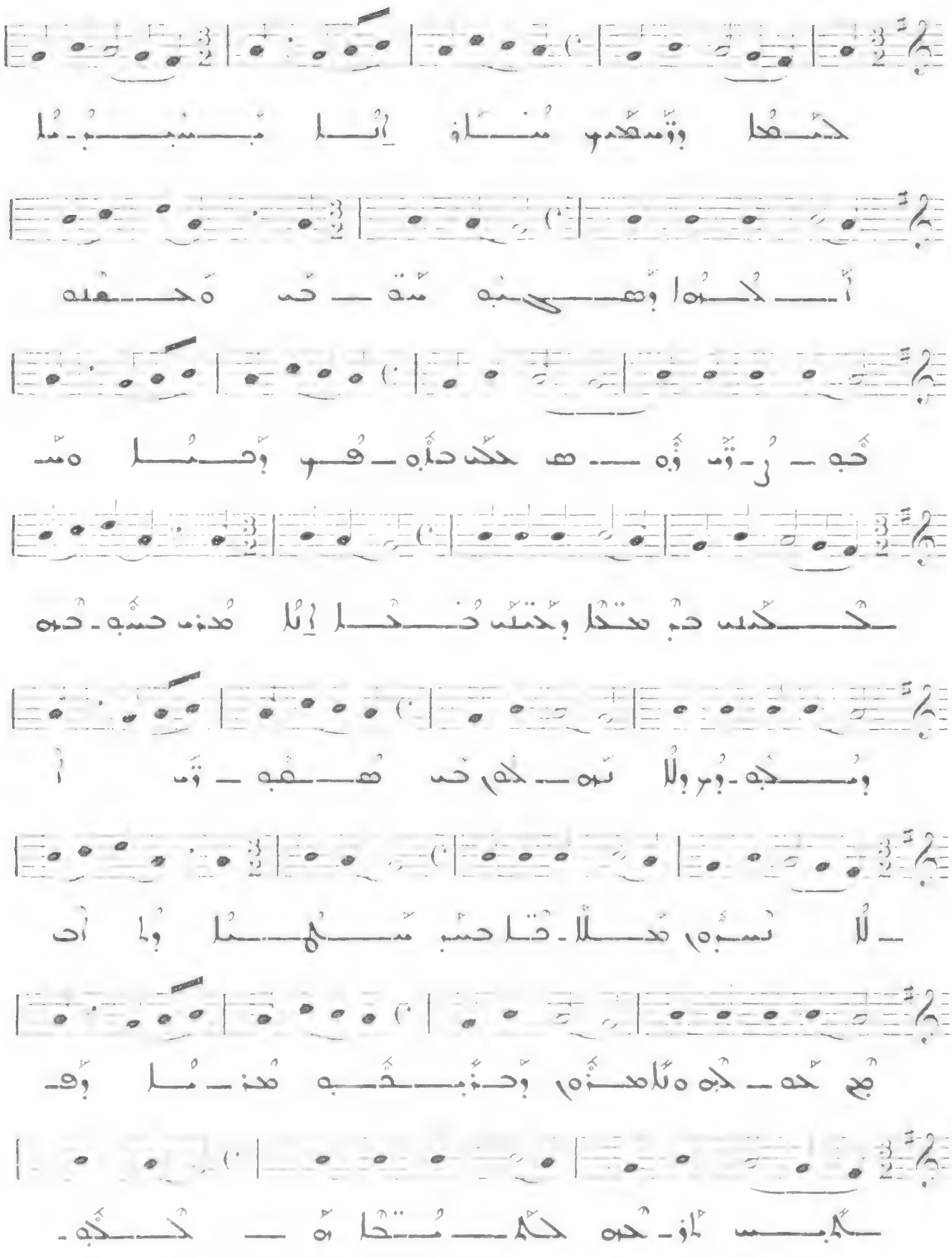

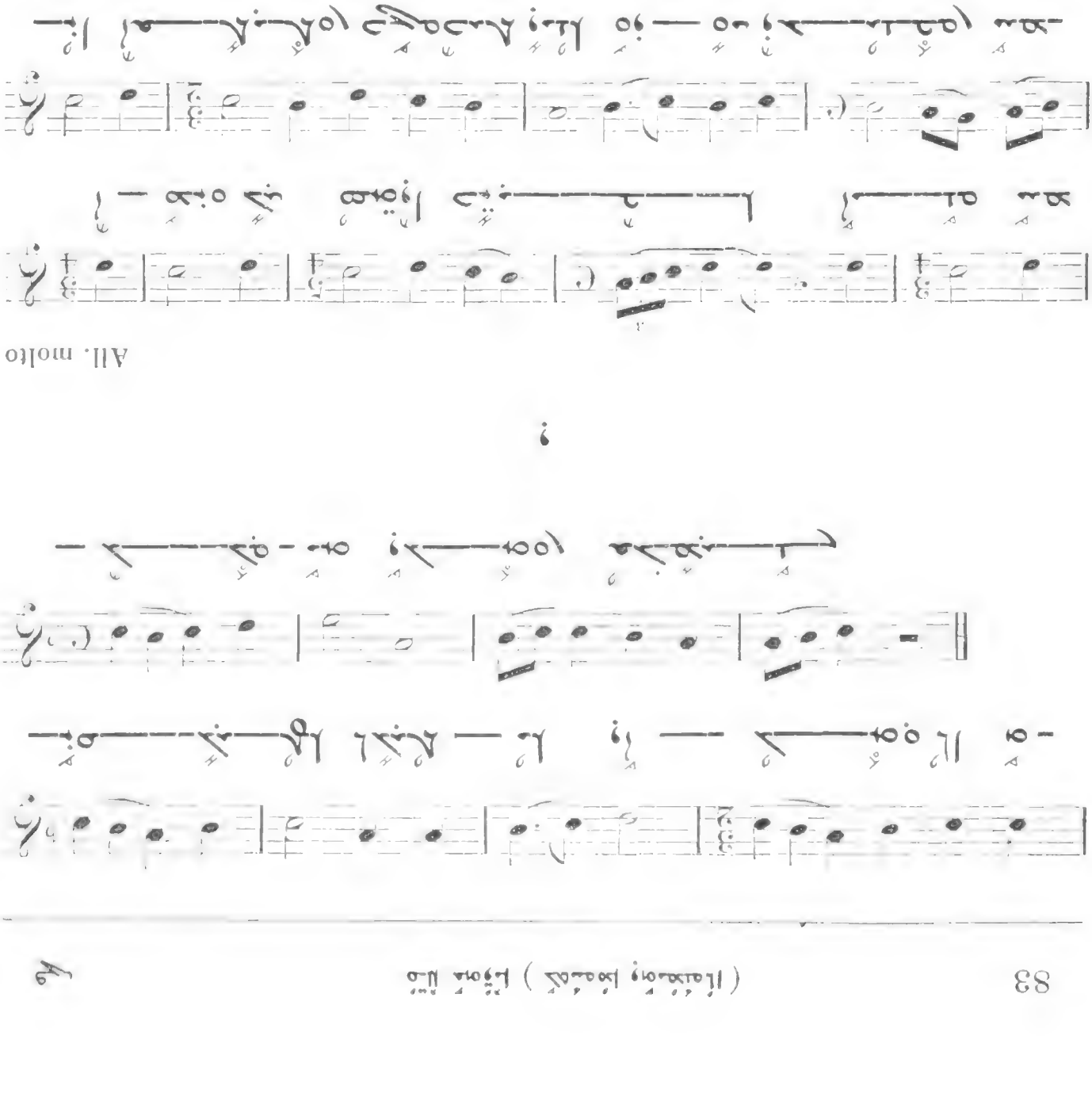
All. molto
IV
I
I 1 2

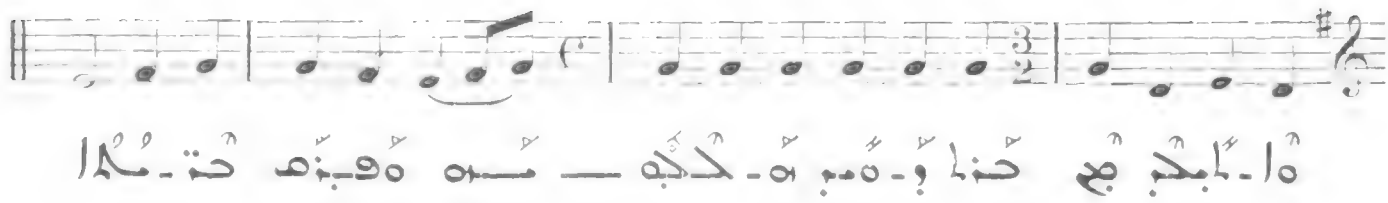

III

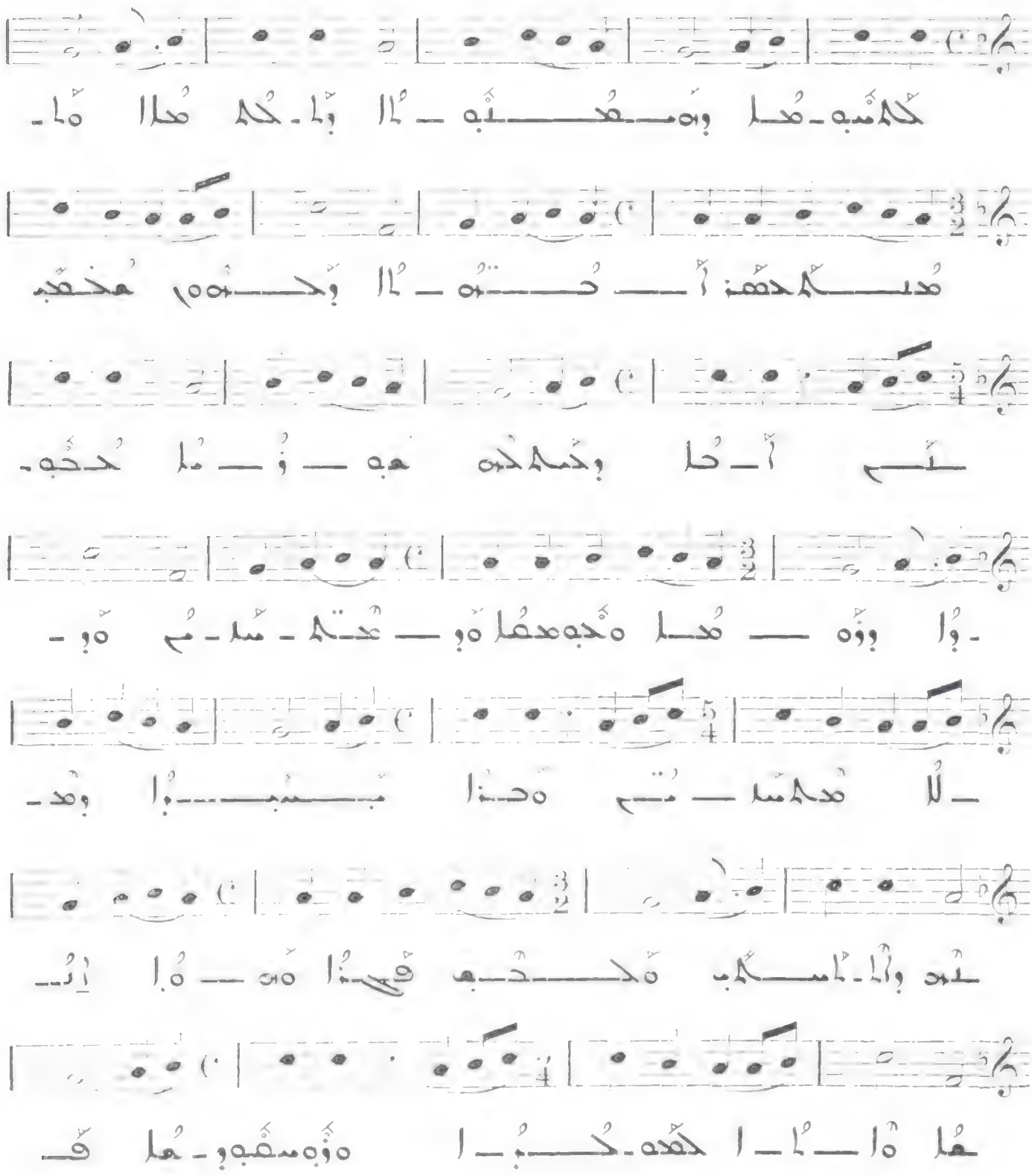

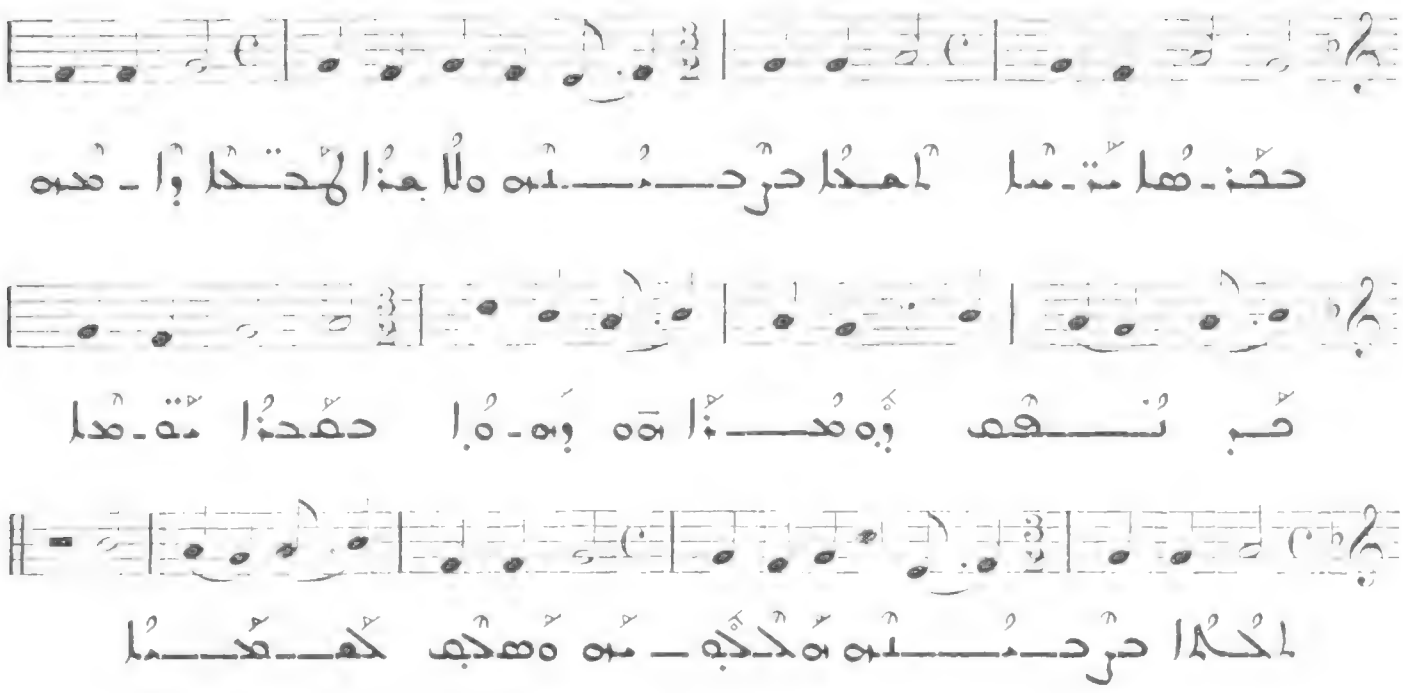

Allegro

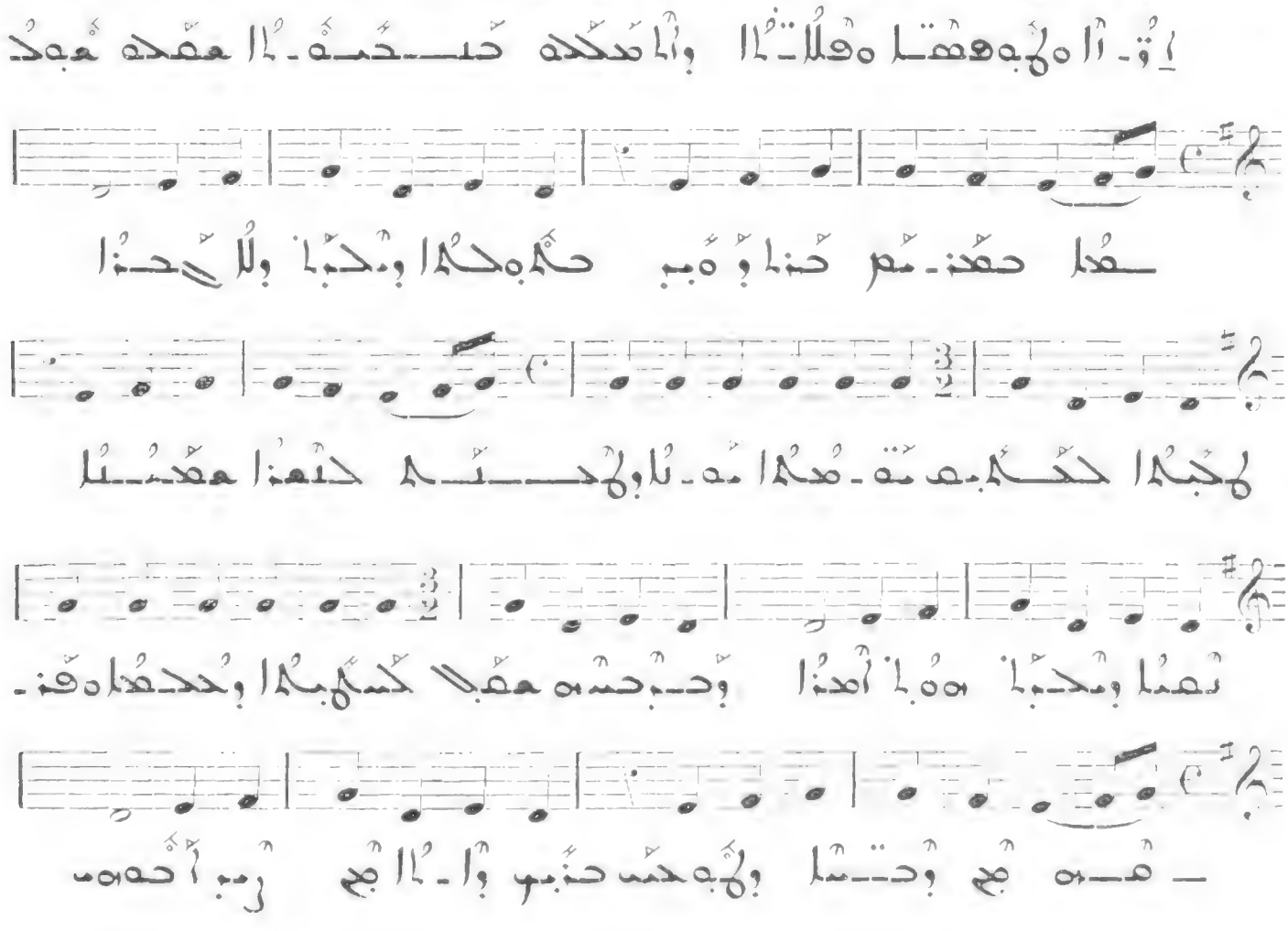

108

All. molto

VIII

109

Allegro

I

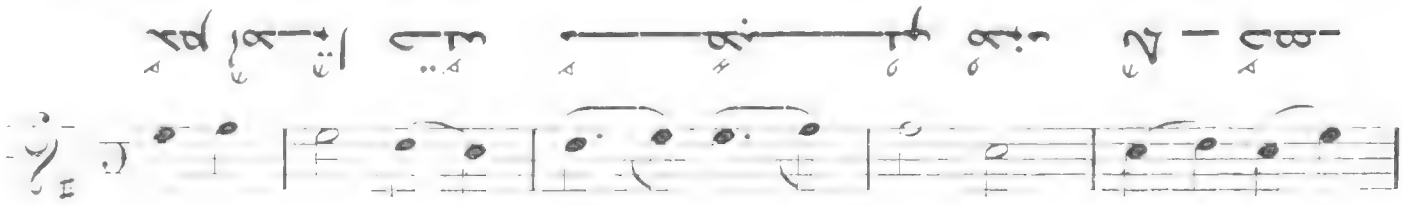

VII Presto 107

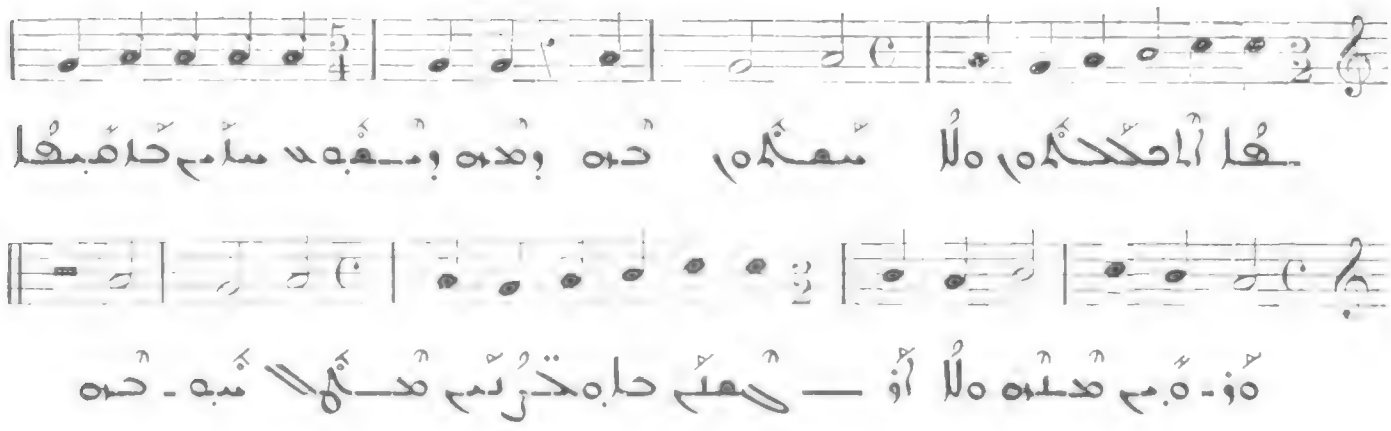

105

Allegro molto

V

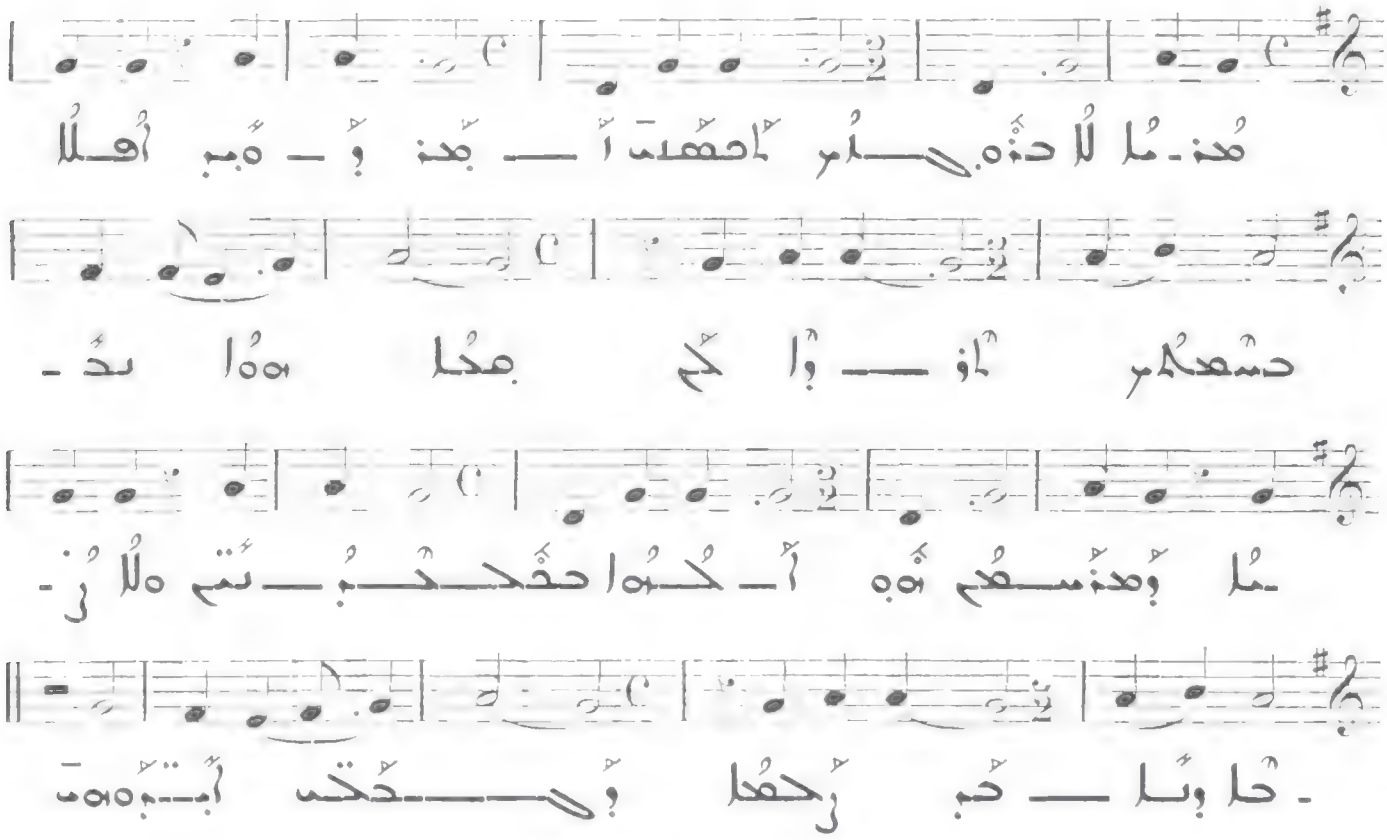

106

Allegro molto

VI

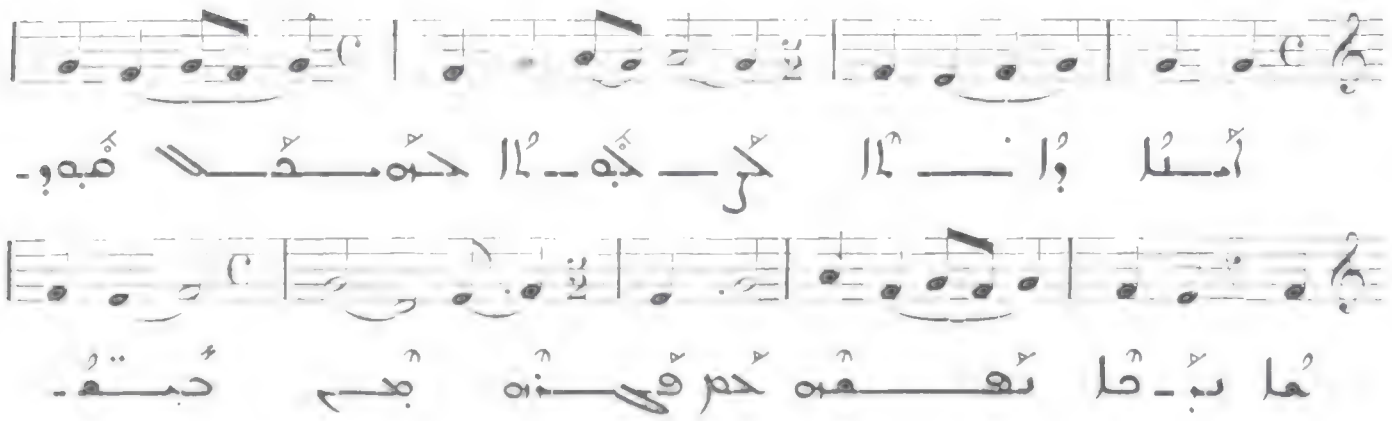

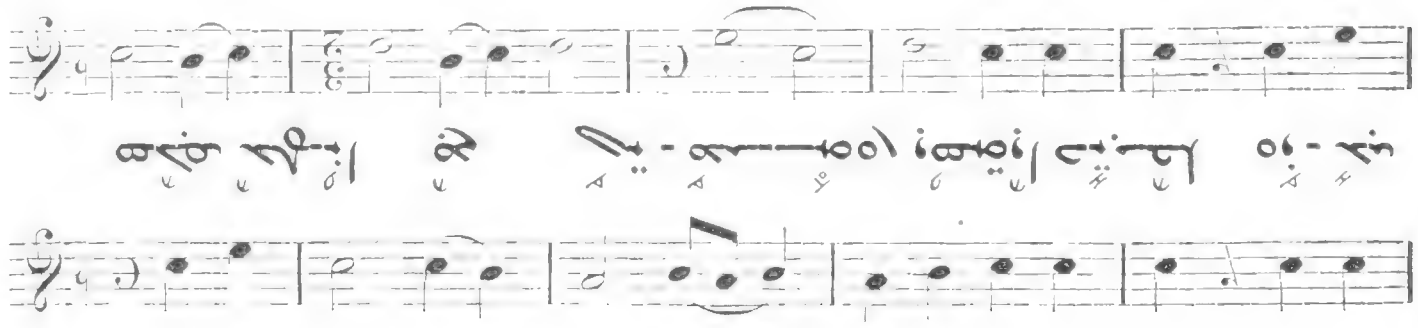
III
Allegro
103
IV
All. moderato
104

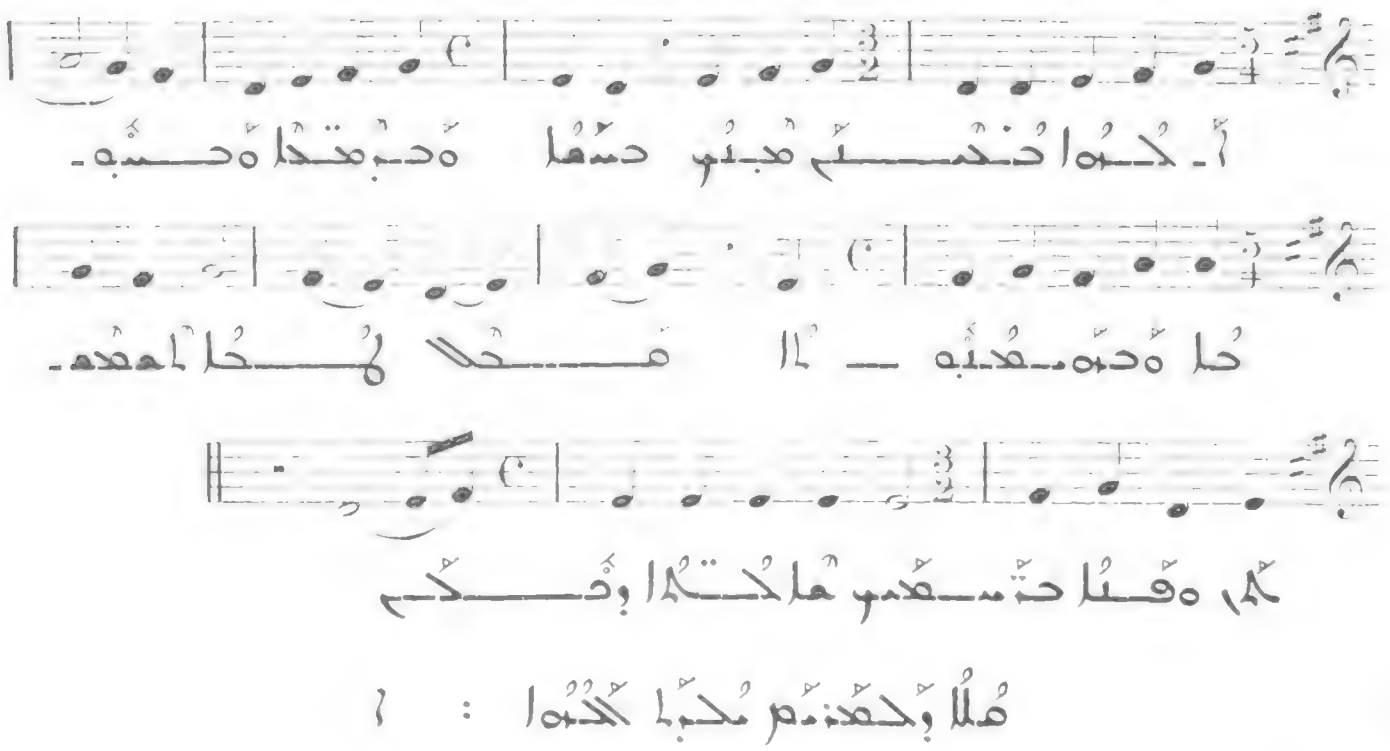

101

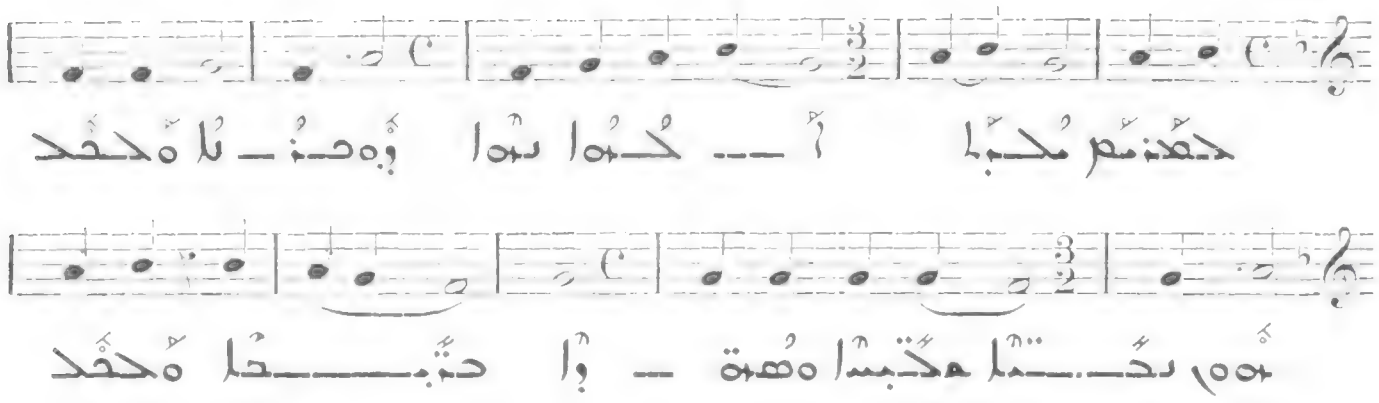

102

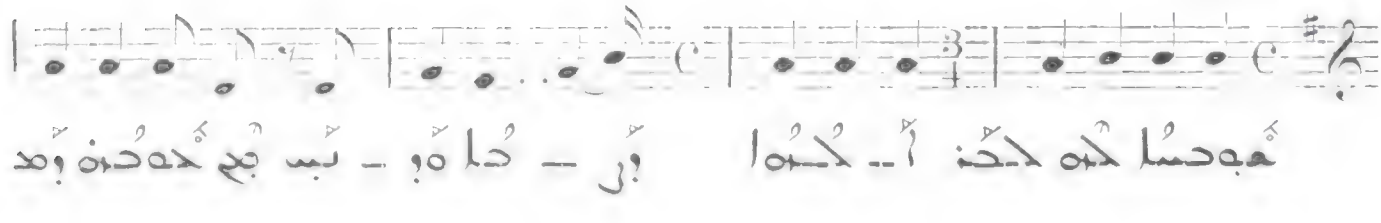

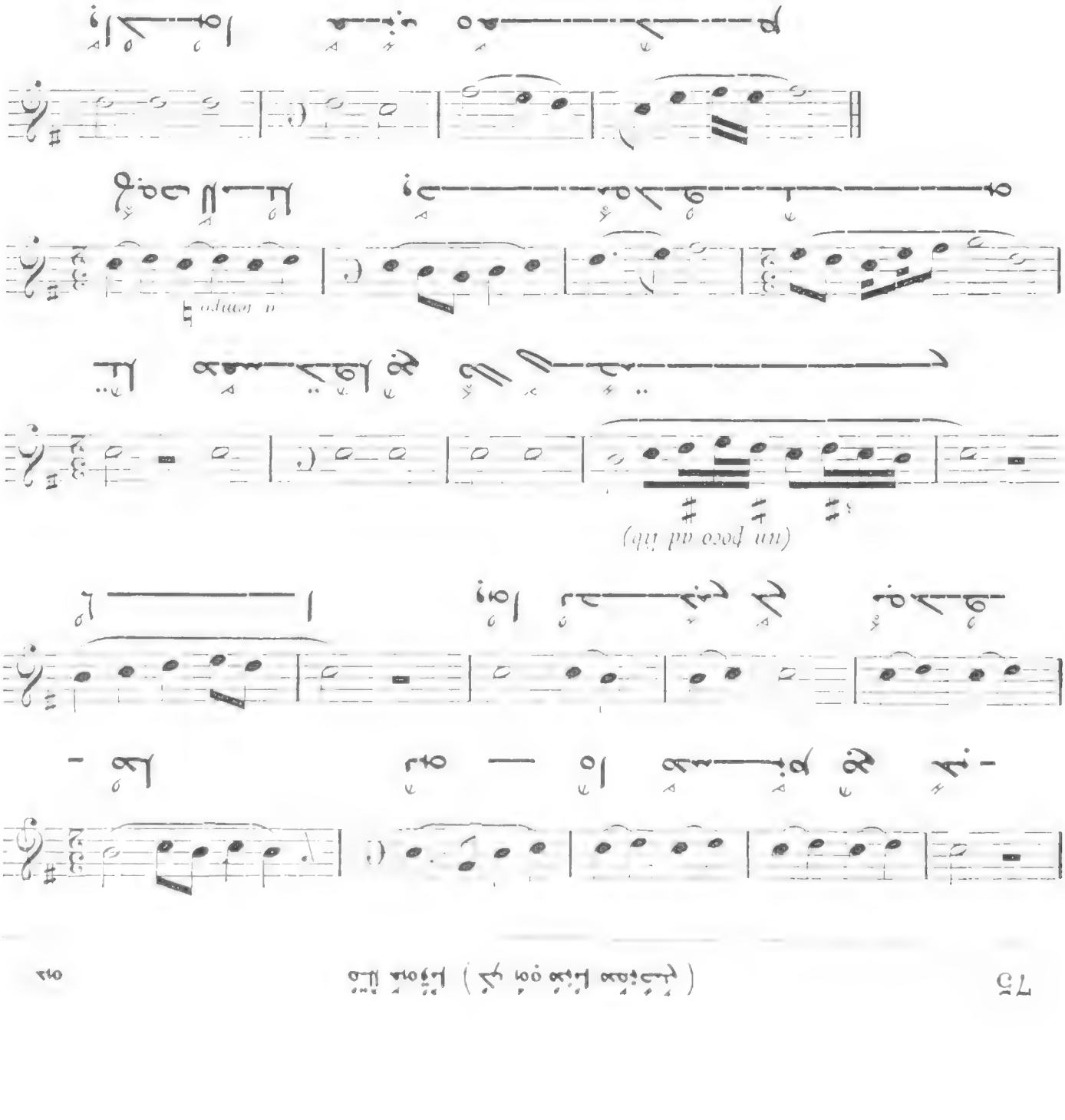

Allegro

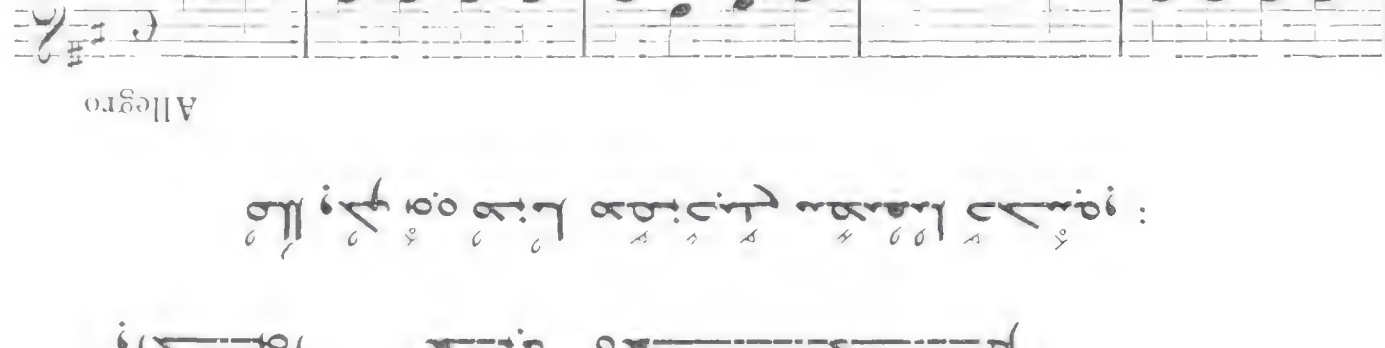

V

100 هَلَّا بِرْهِ نَوْ هَيْمَا هَفَرْحَيْ مَكْهَمَا حَكْمِيْ :

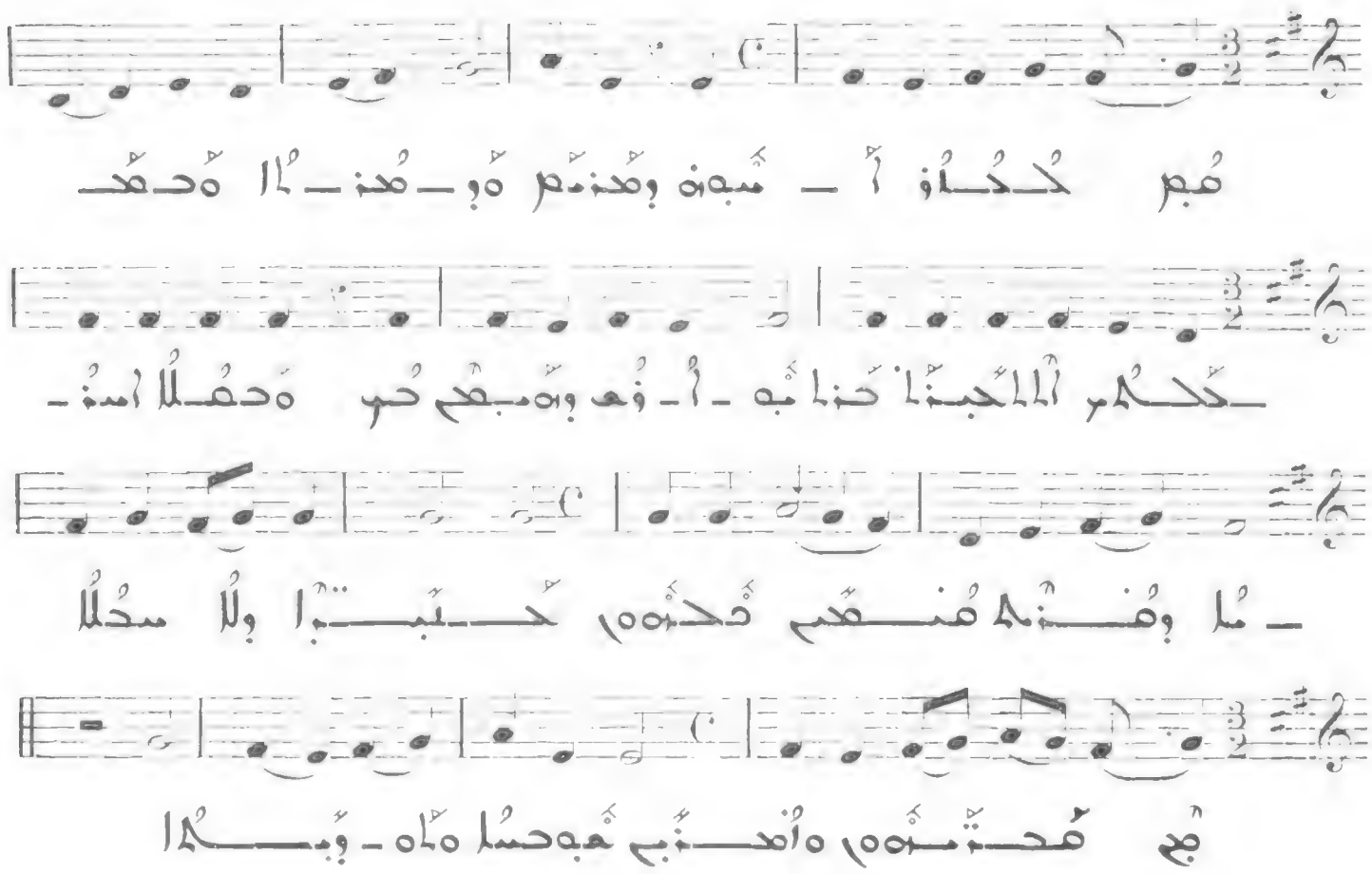

Andantino

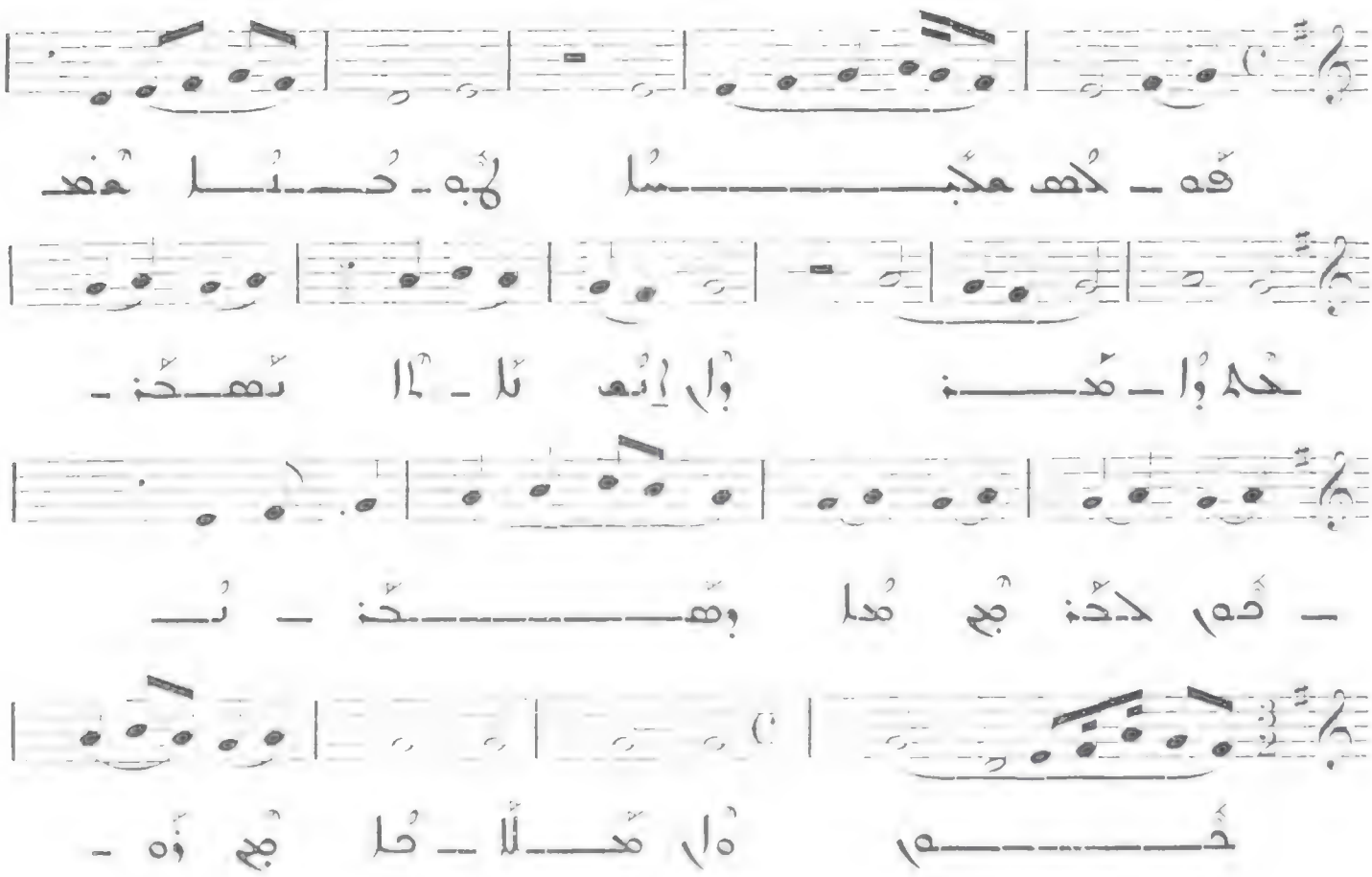

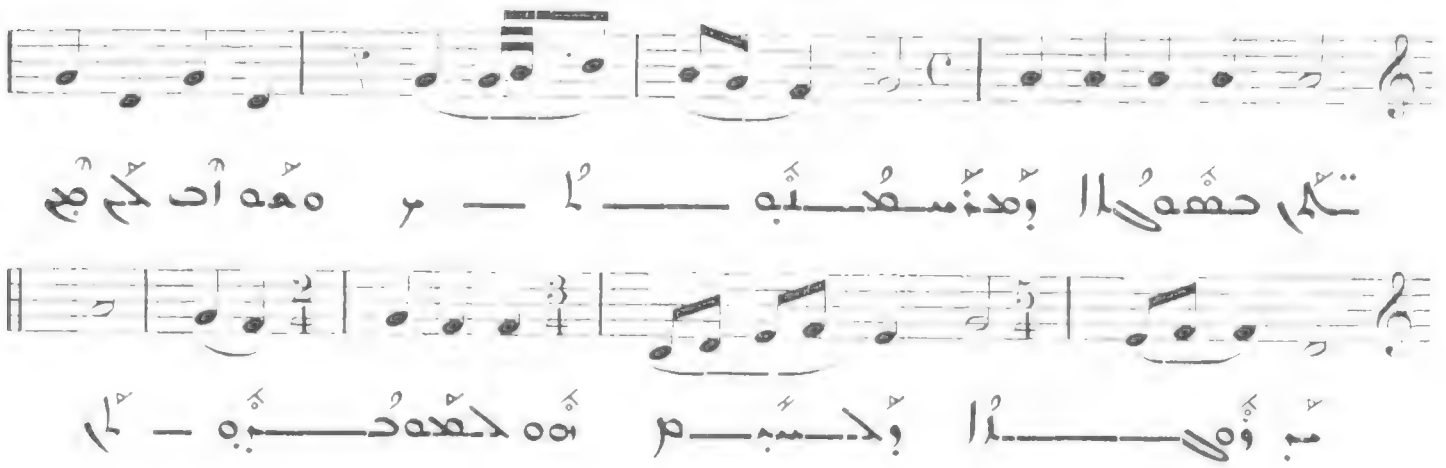

ا

97

Allegro molto

VII

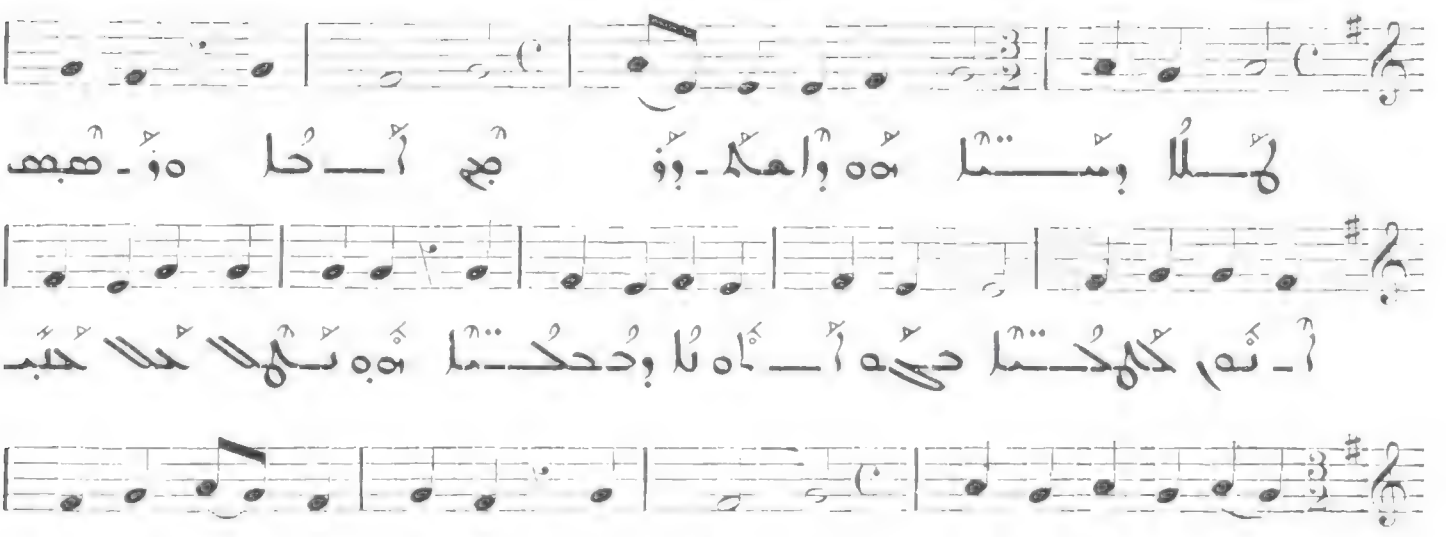

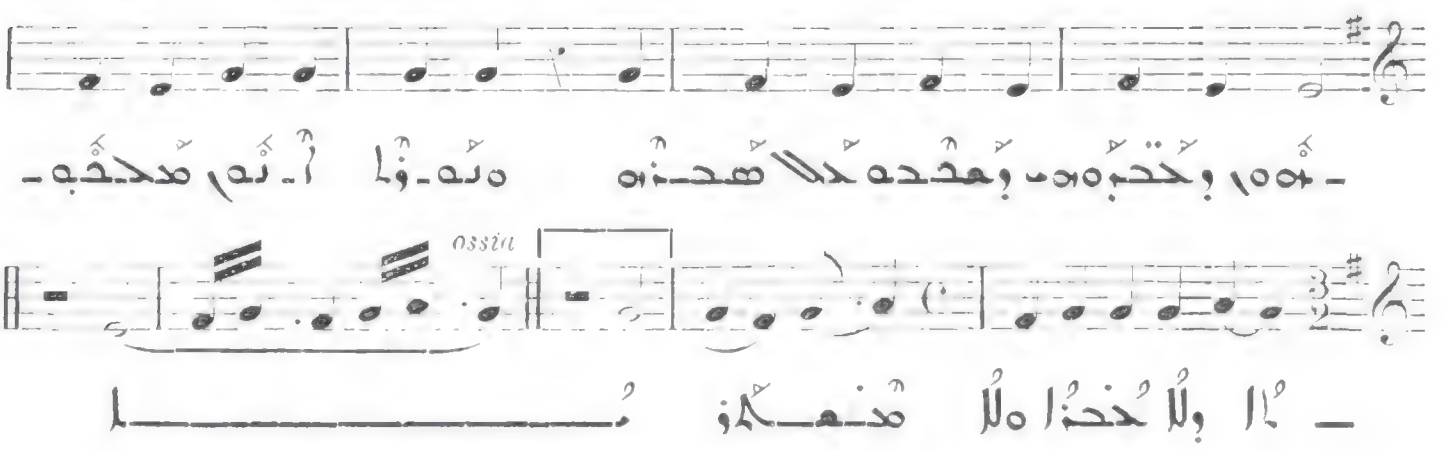

س

98

Allegro molto

VIII

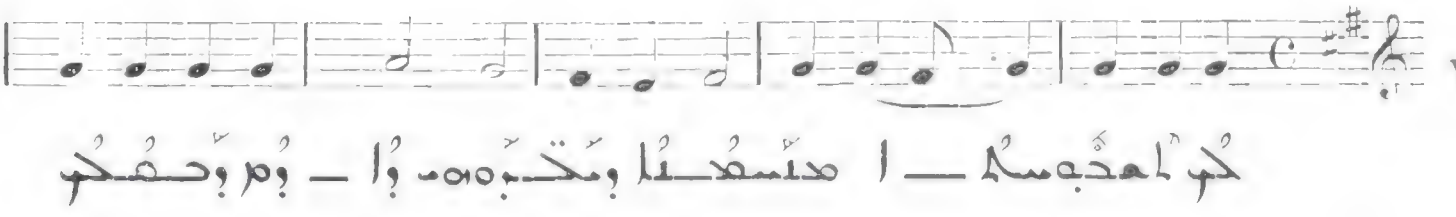

Allegro molto

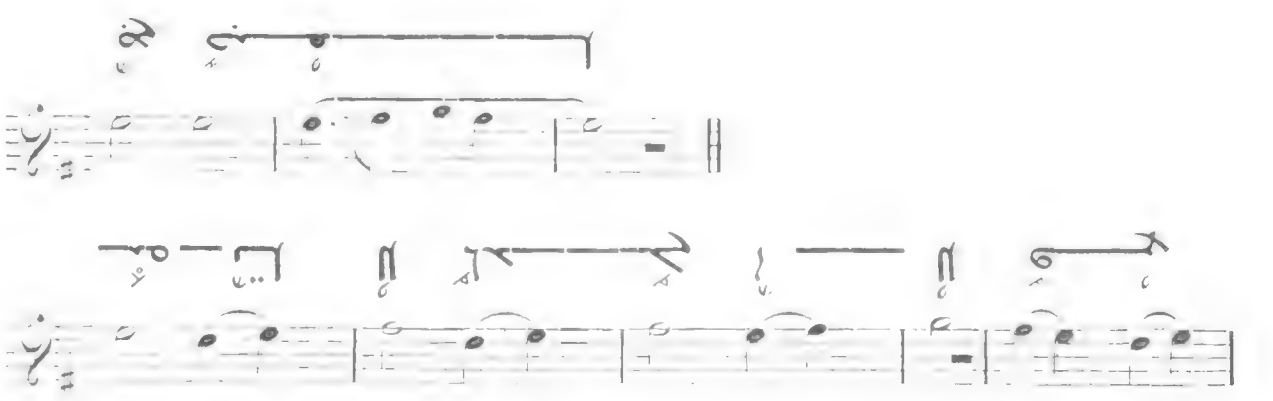

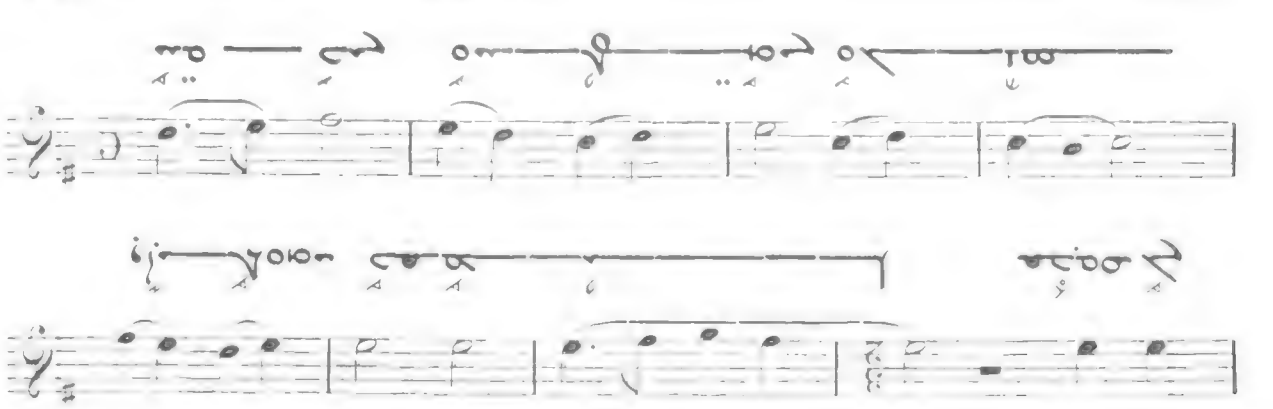

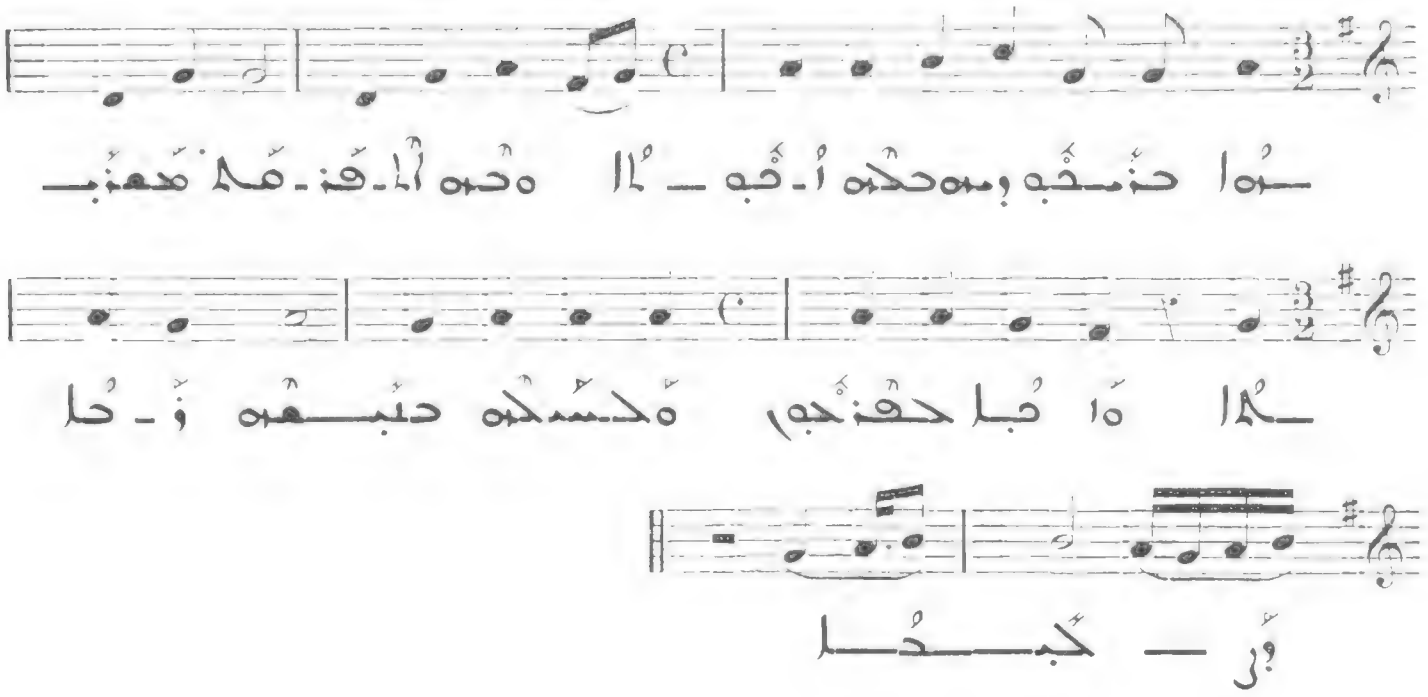

Allegro molto

V

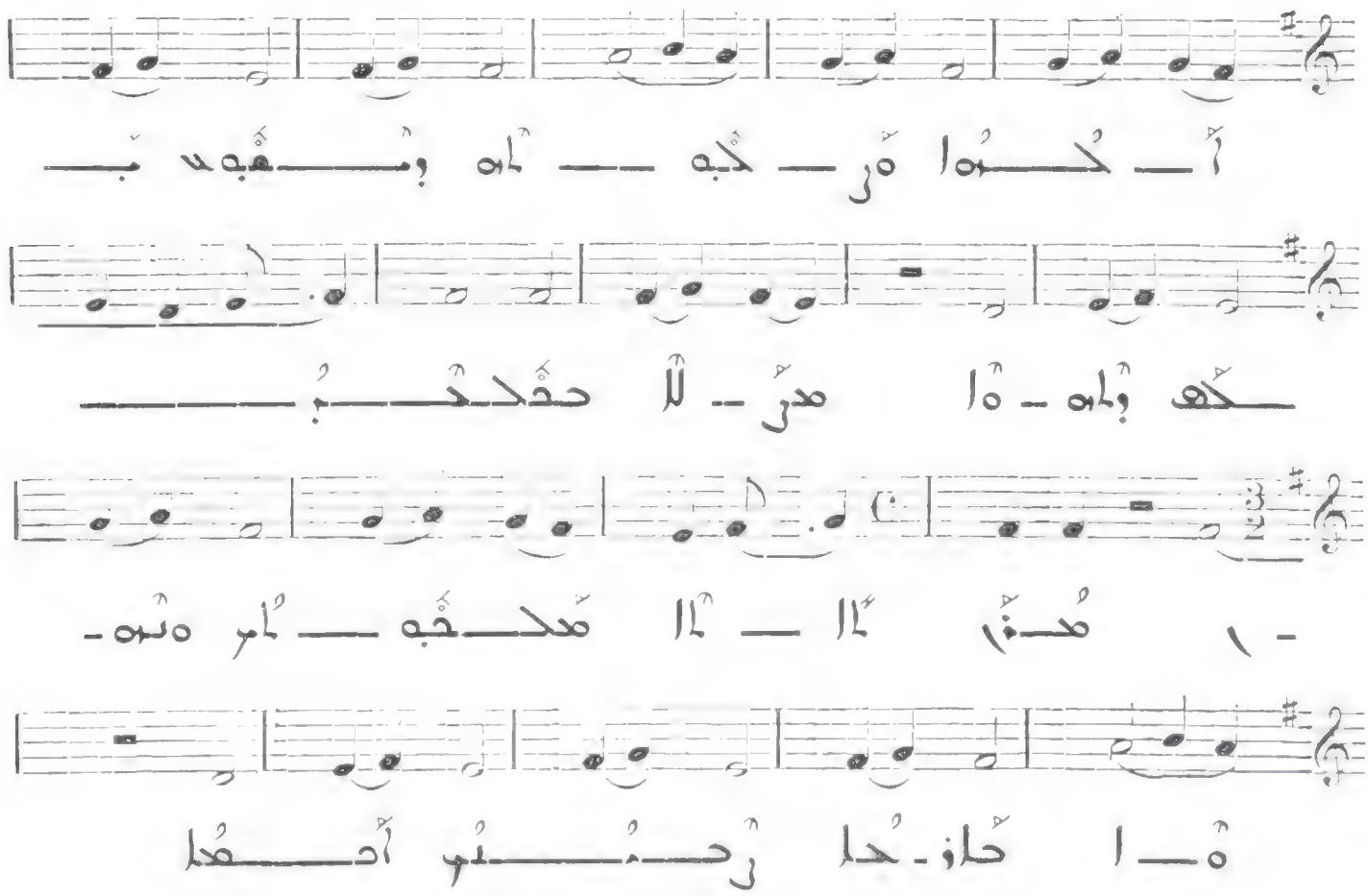

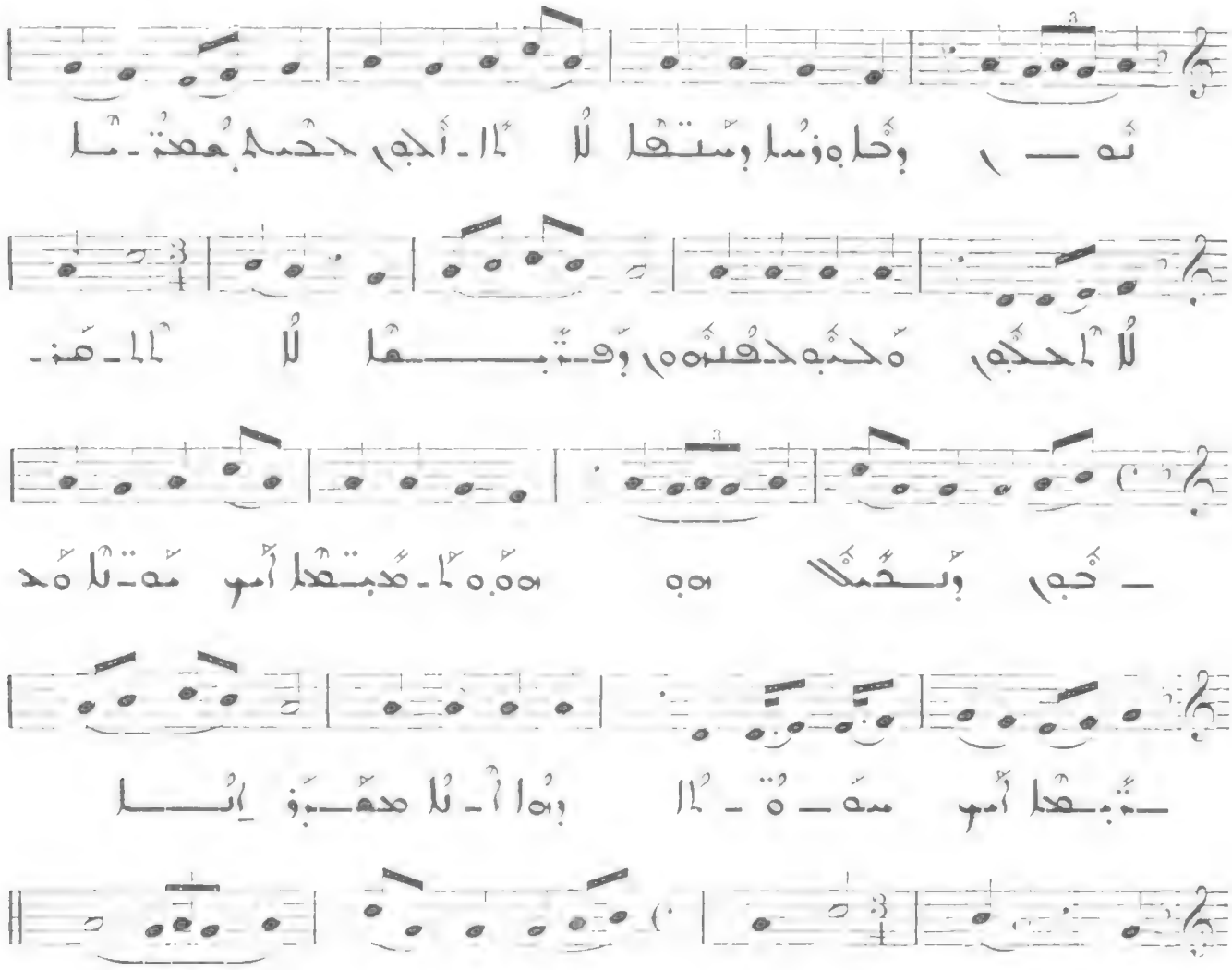

94

Allegro moderato

IV

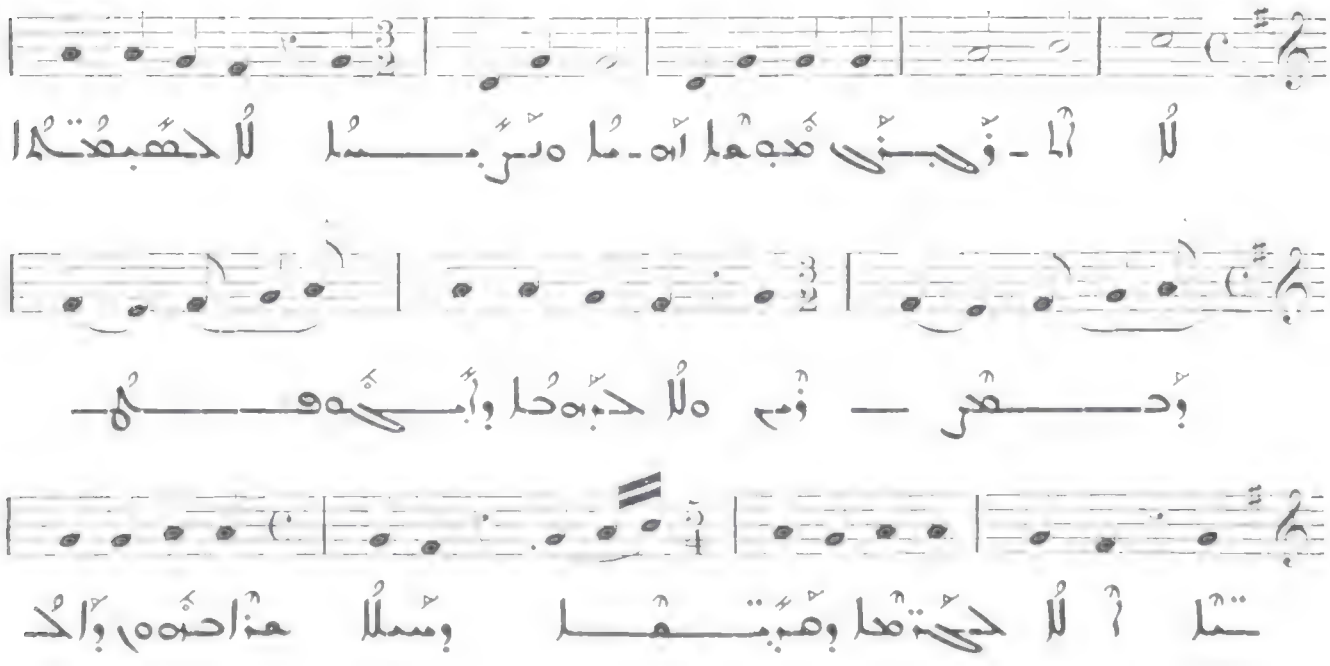

ح 92

Allegro

II

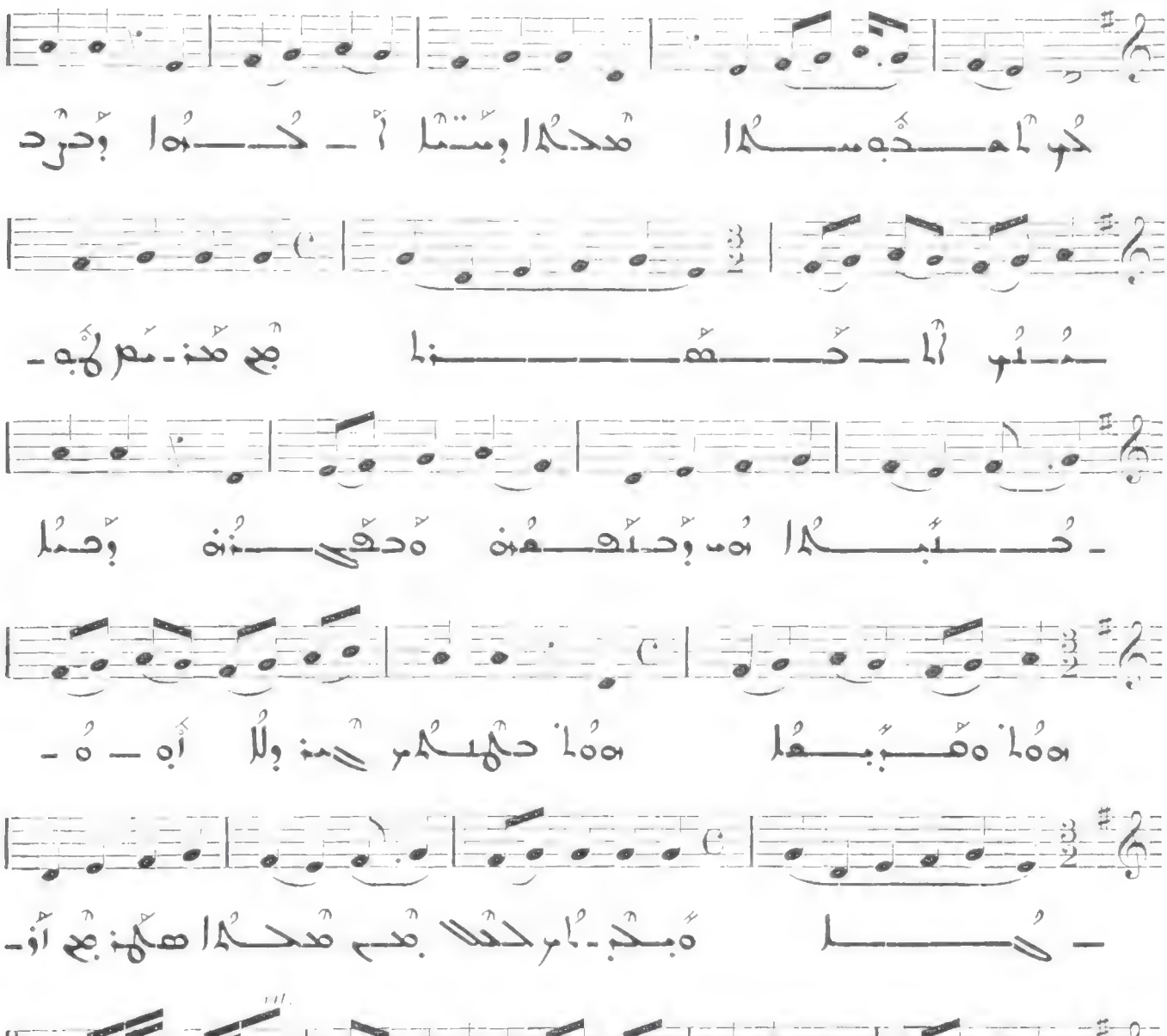

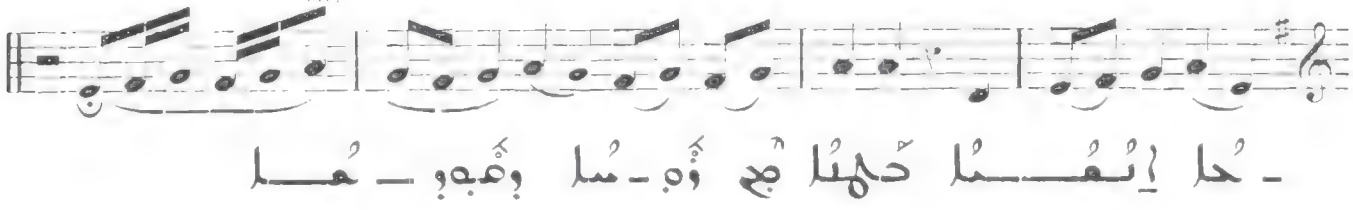

93

Allegretto

III

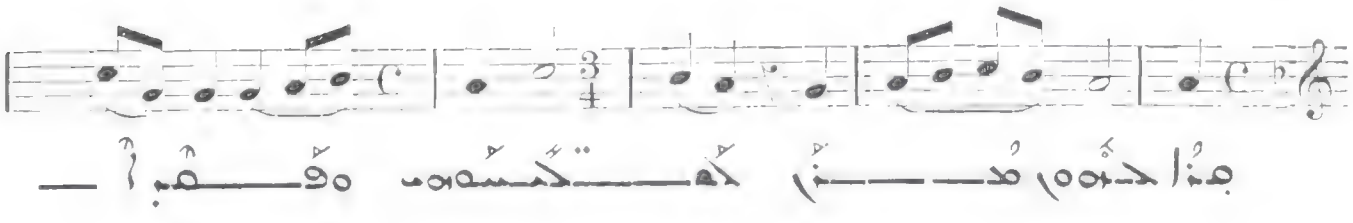

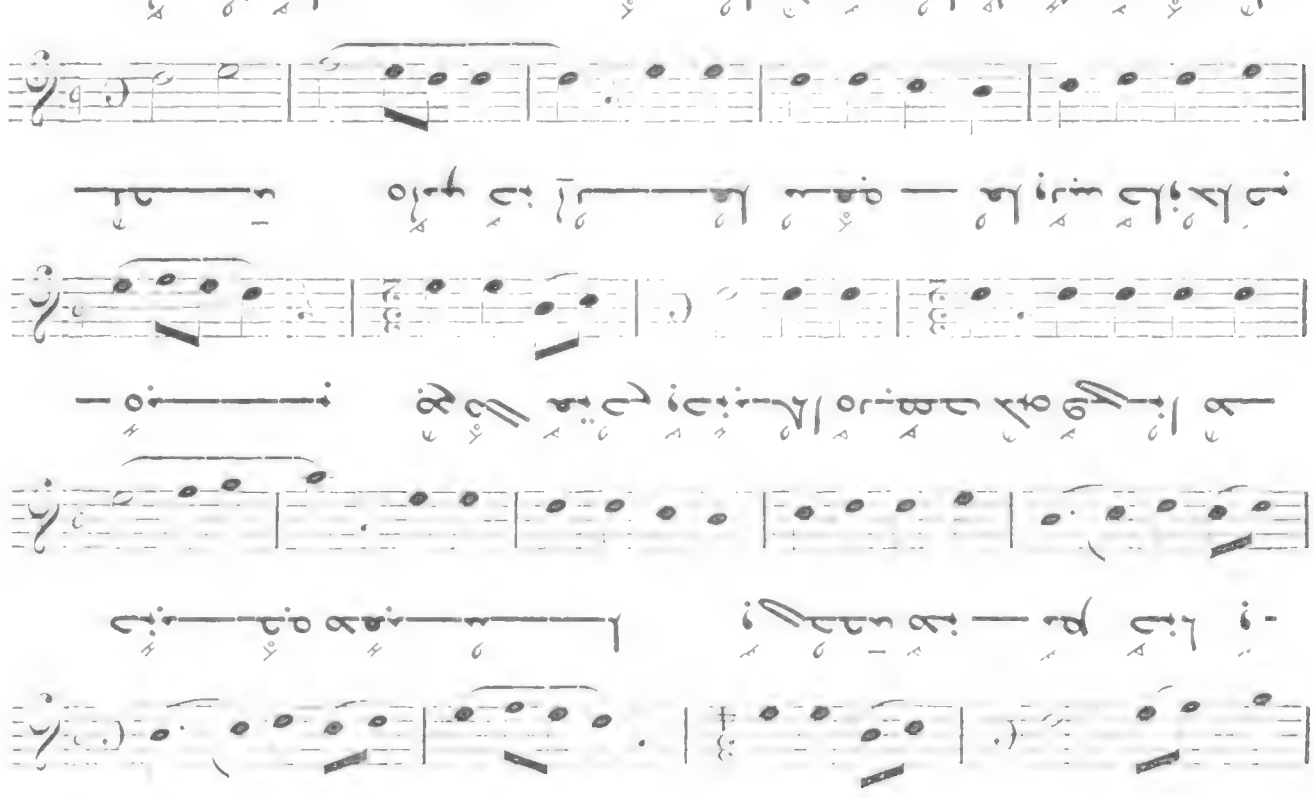

All. moderato

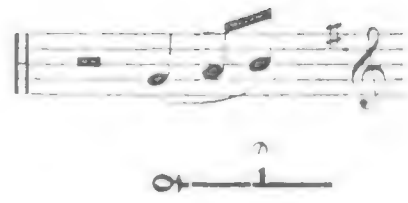

90

Allegro

VIII

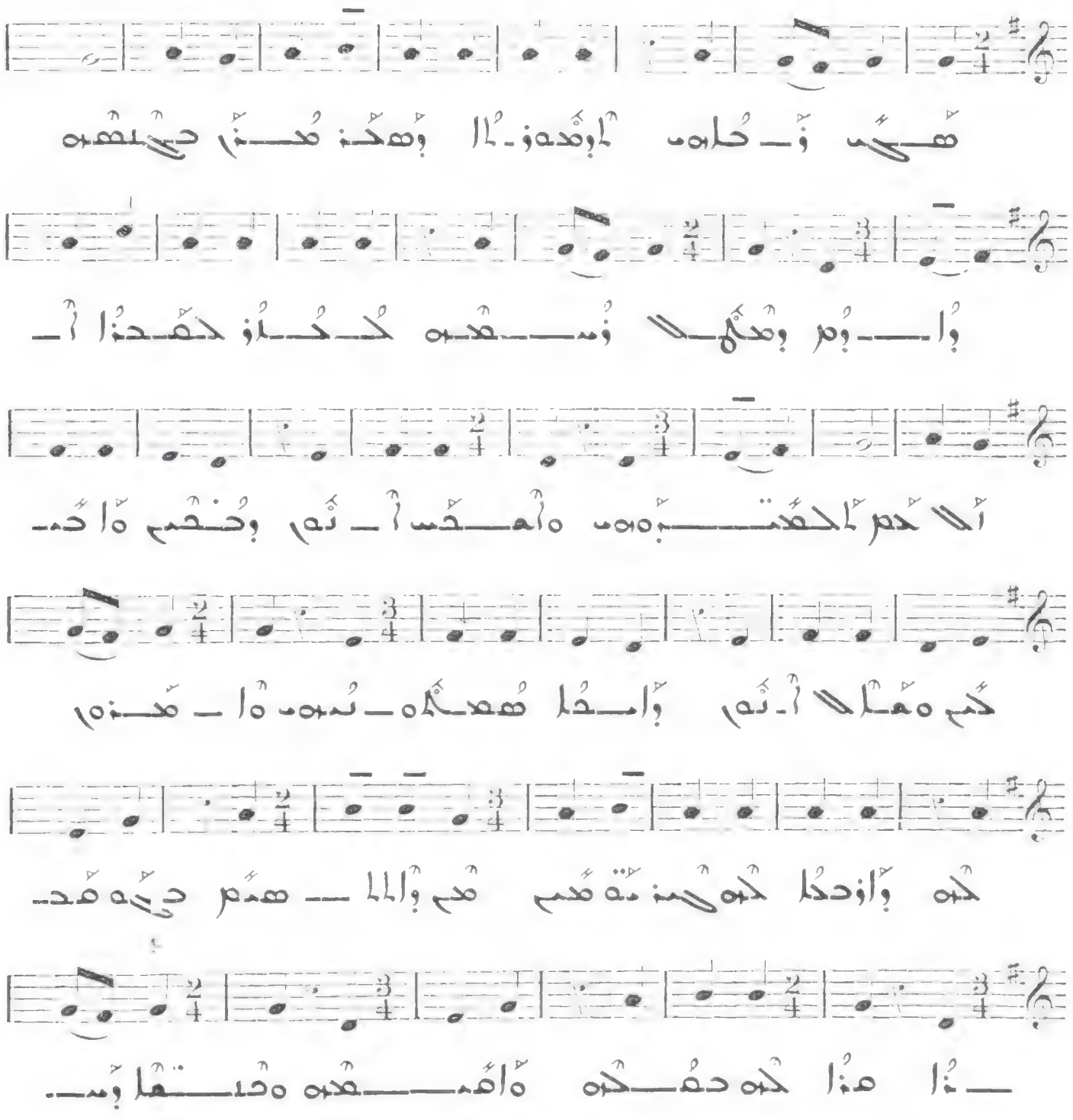

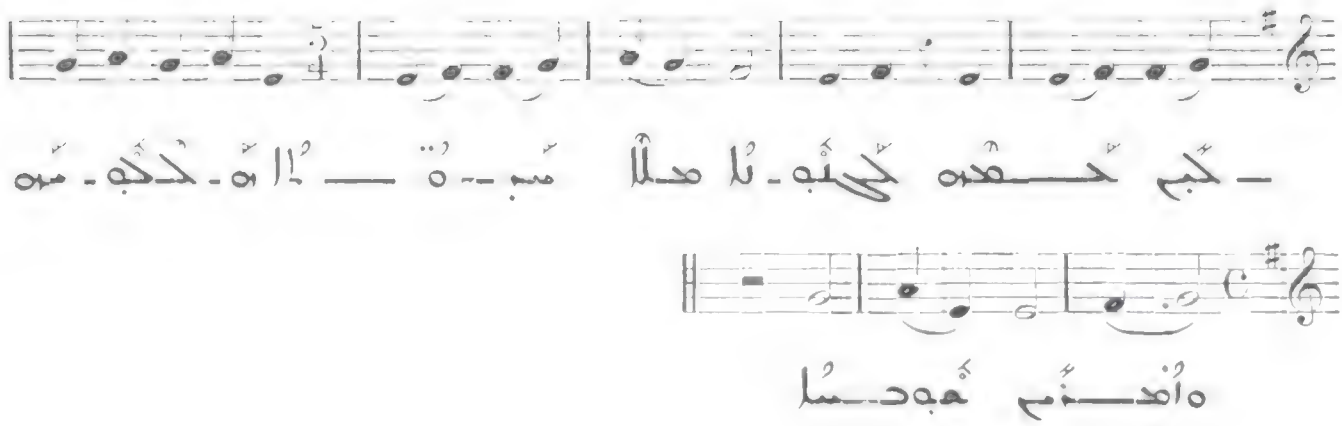

Allegro molto

VII

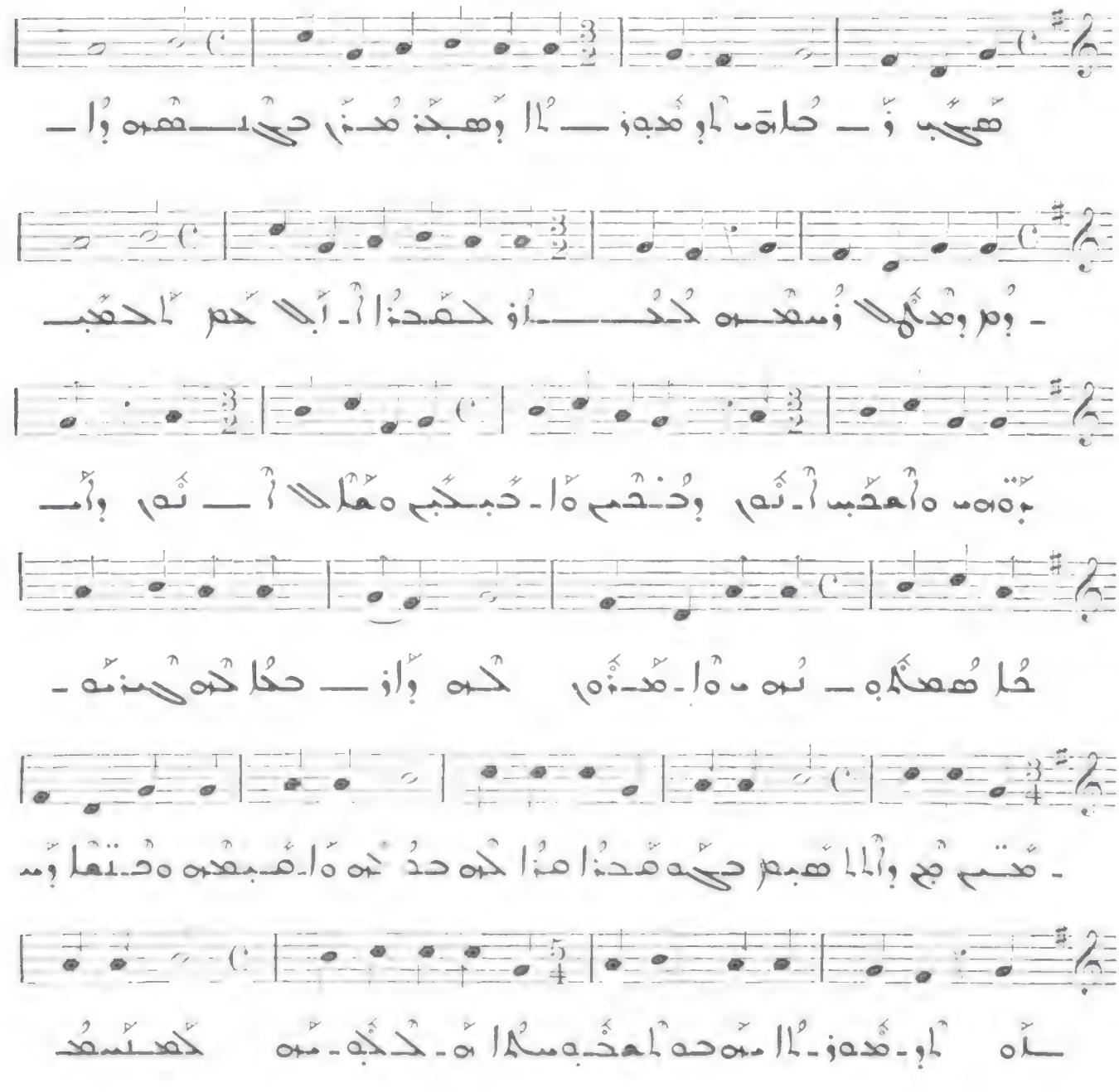

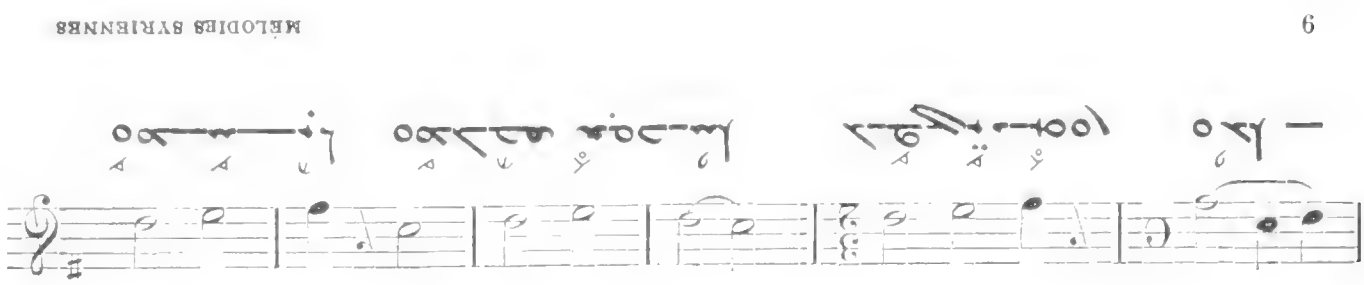

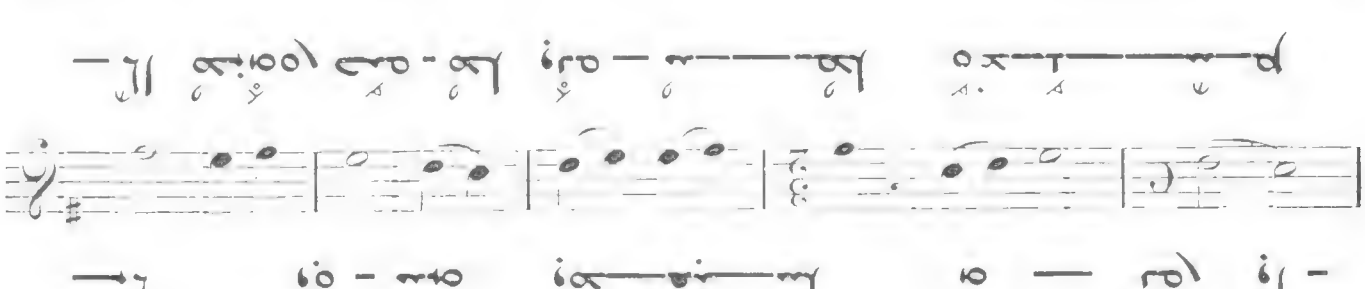

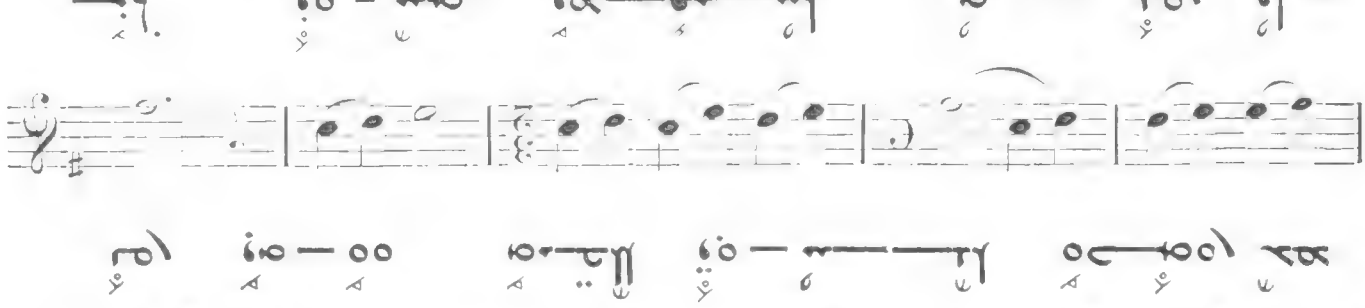

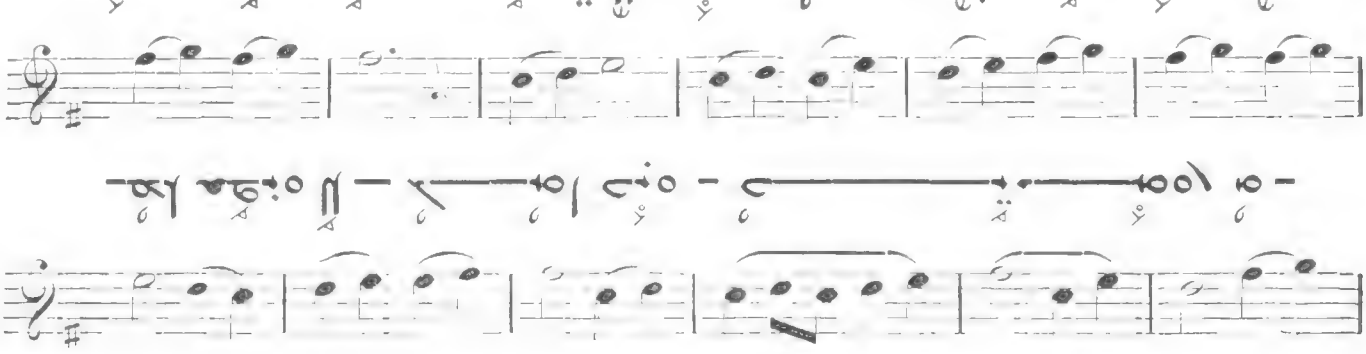

VI

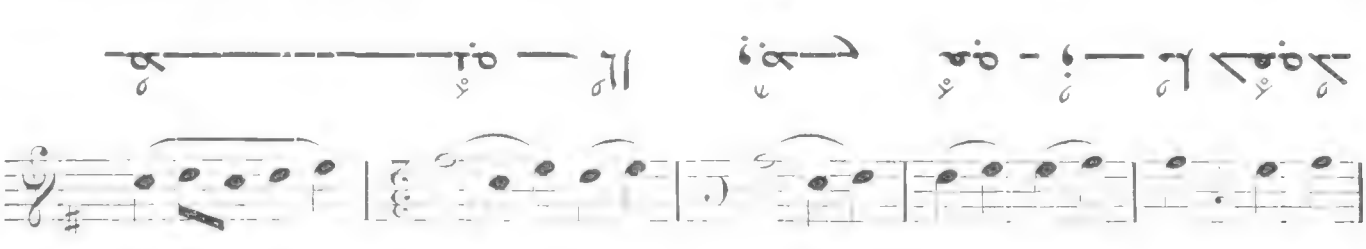

All. molto

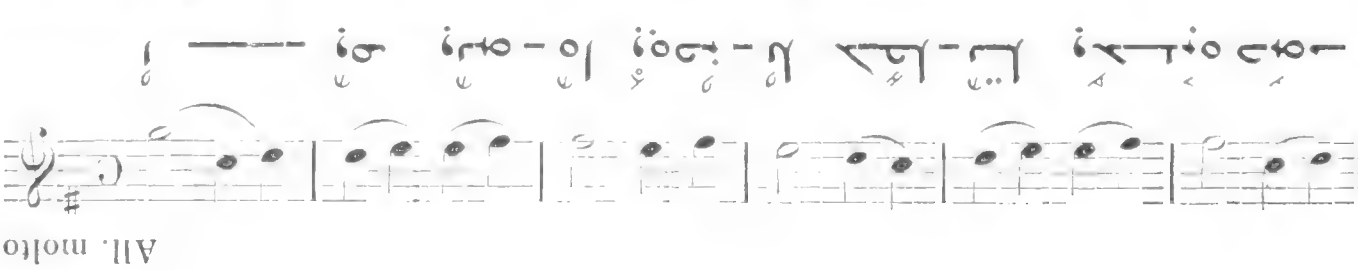

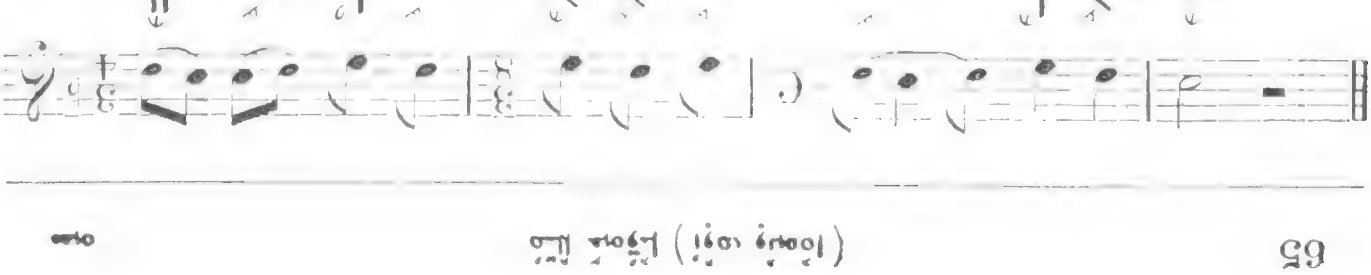

88

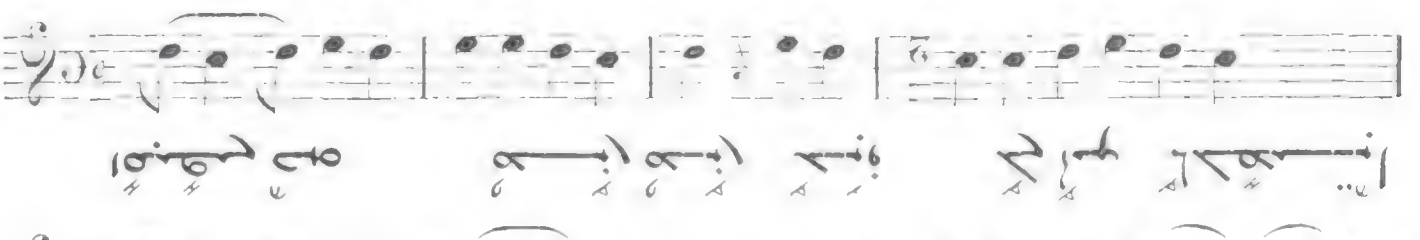

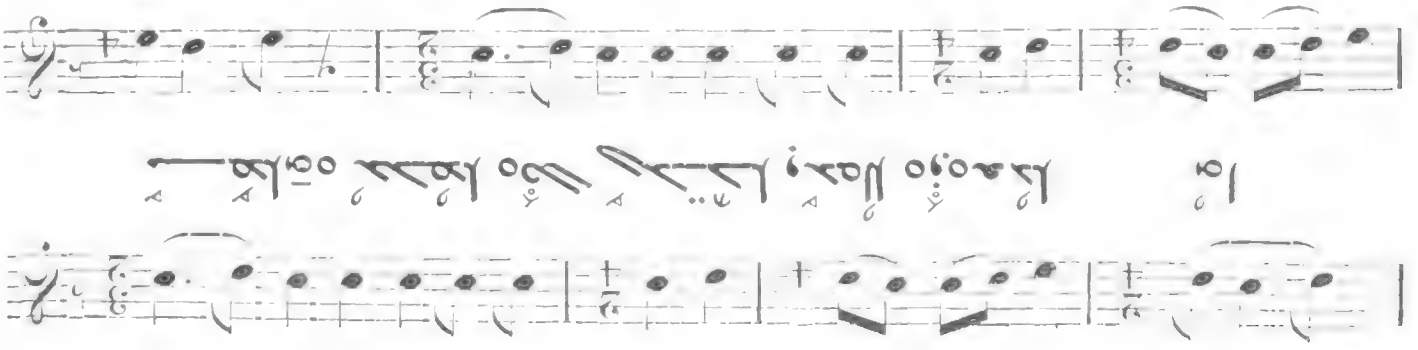

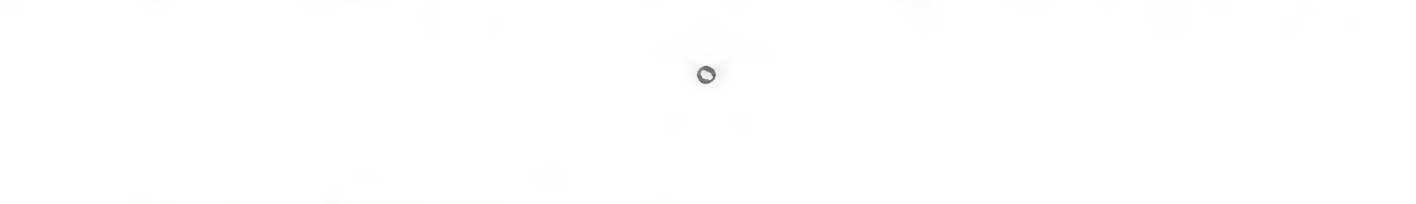

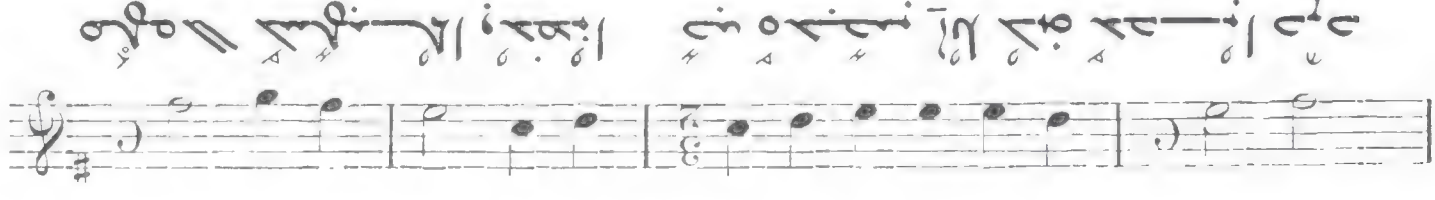

Allegro

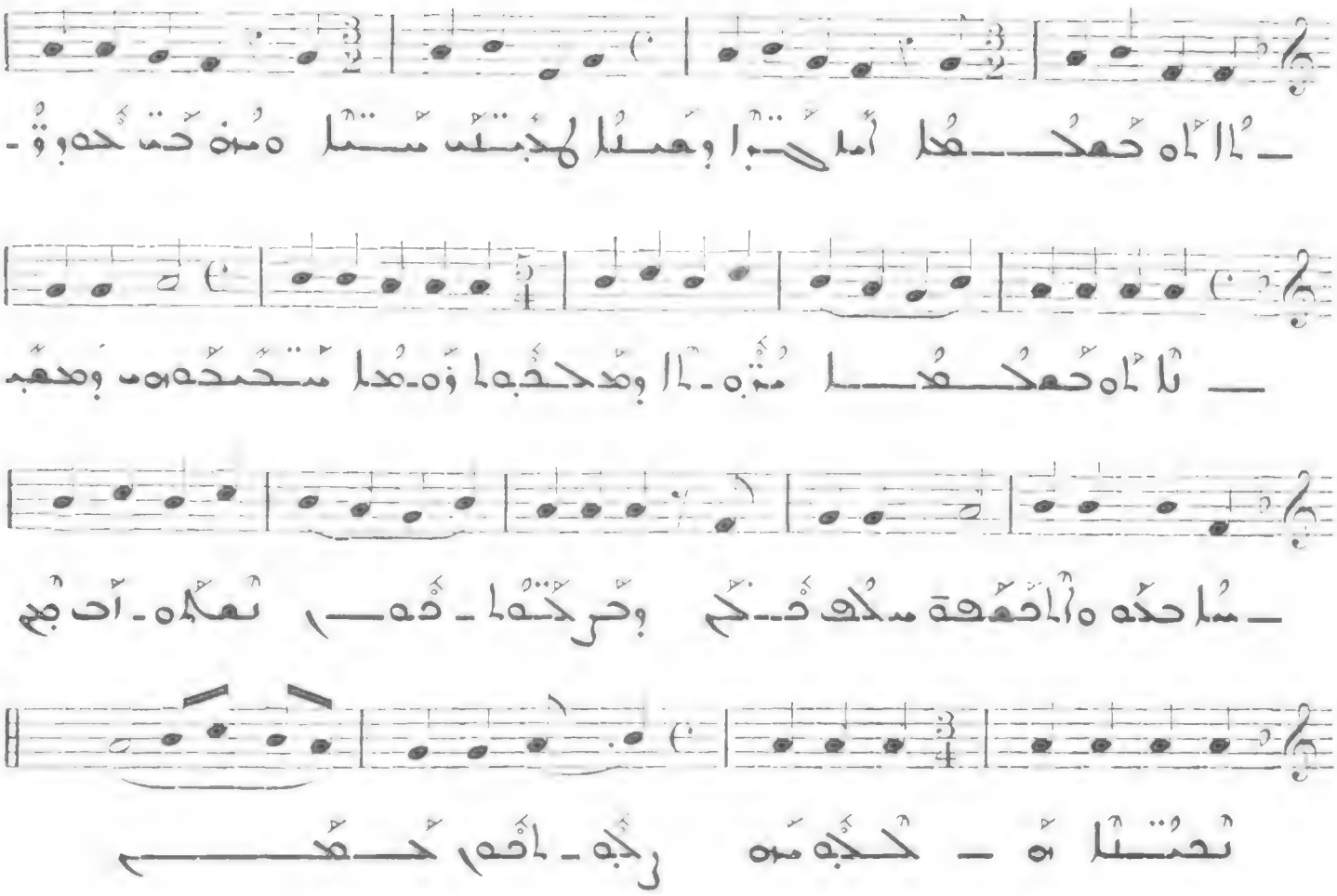

All. moderato

IV

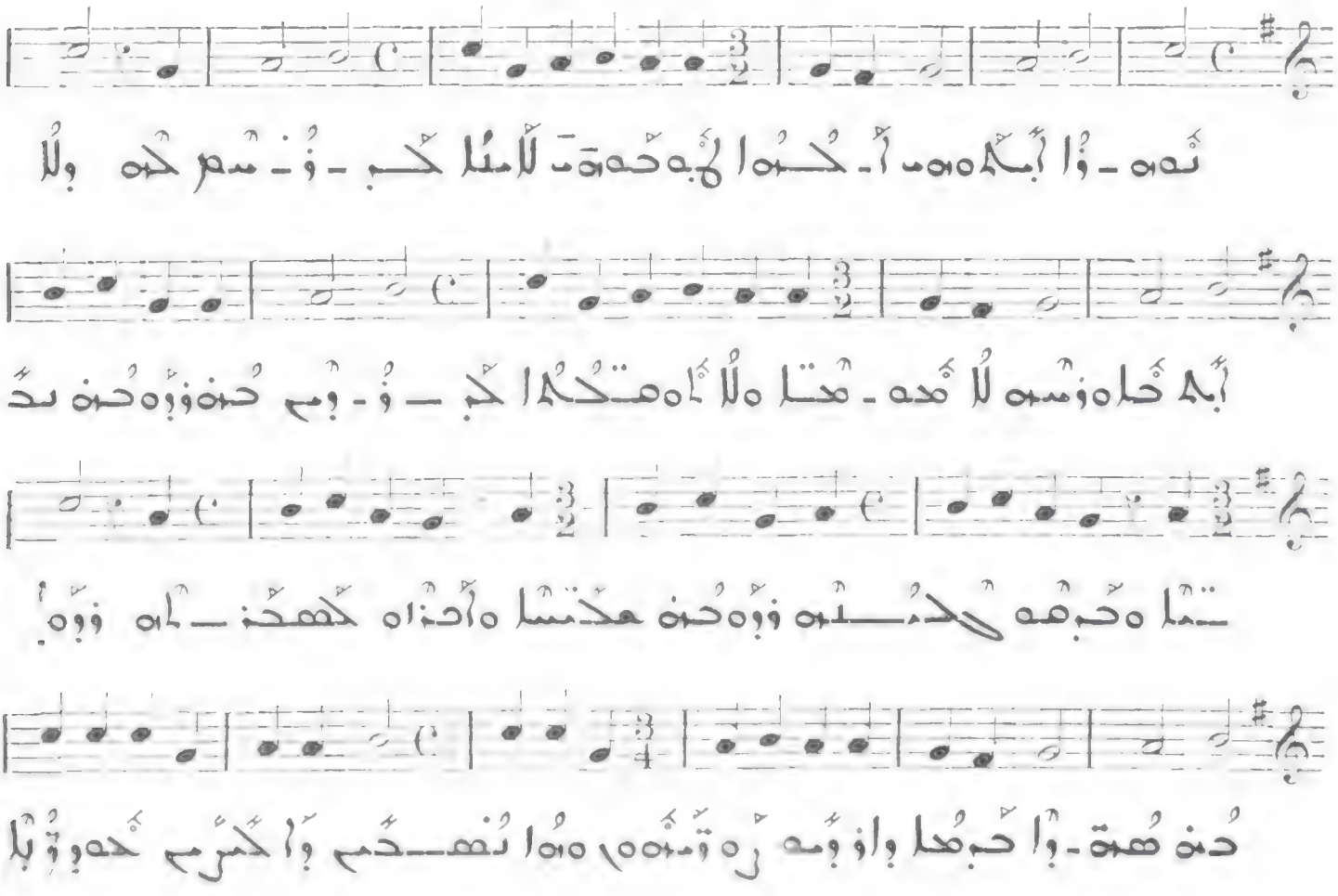

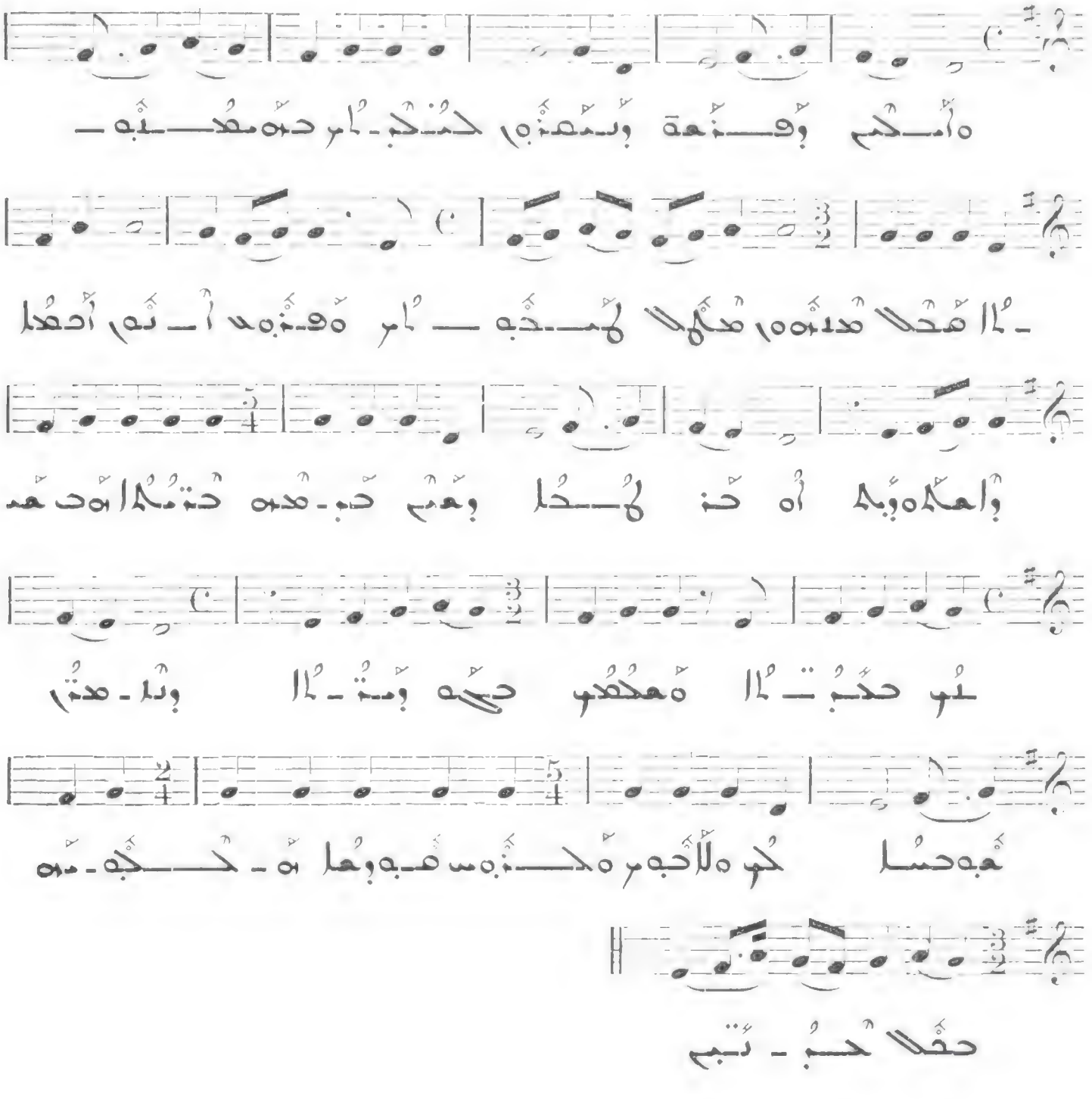

84

All. molto

III

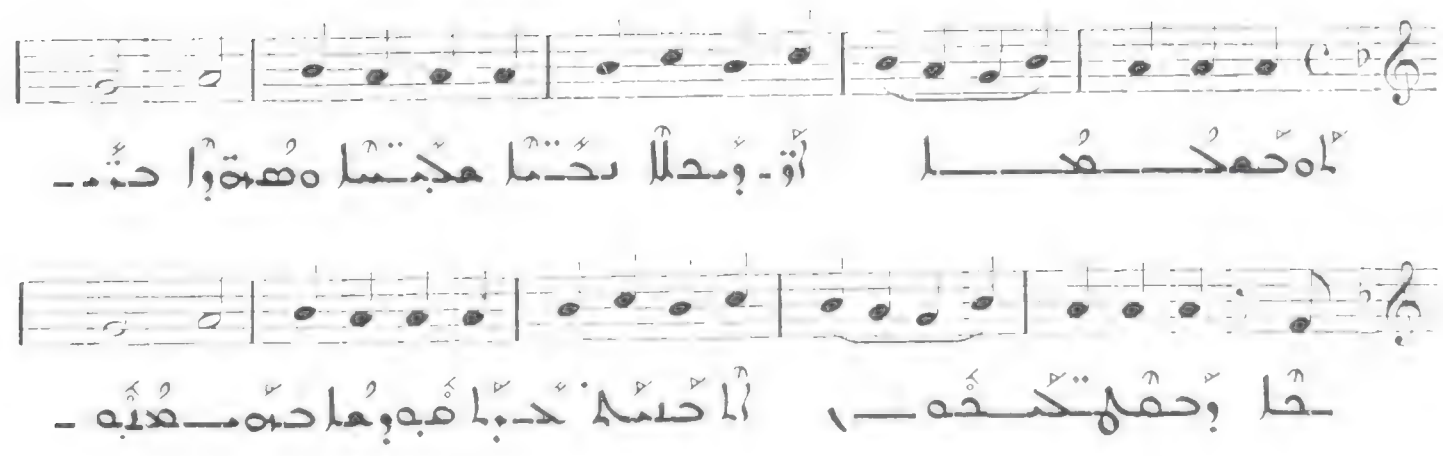

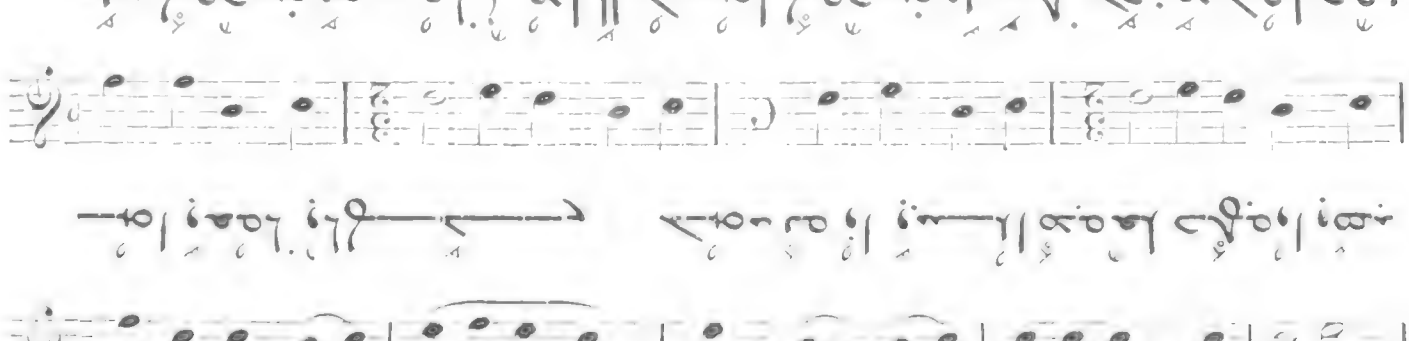

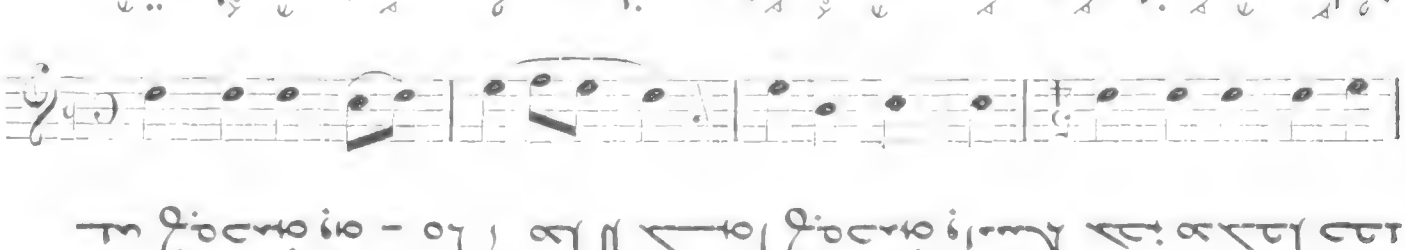

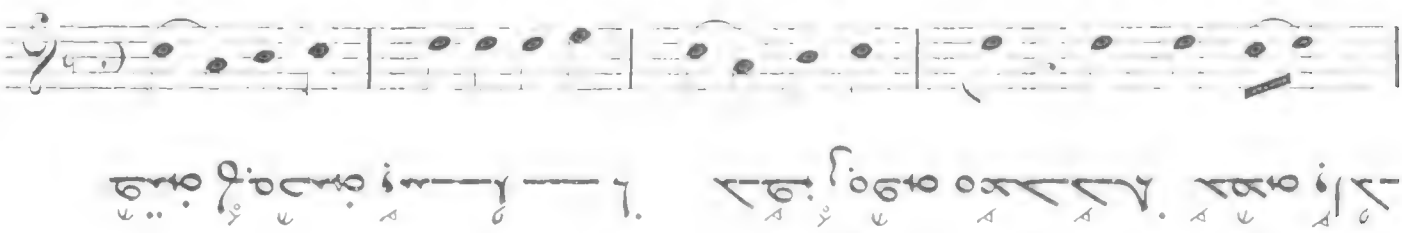

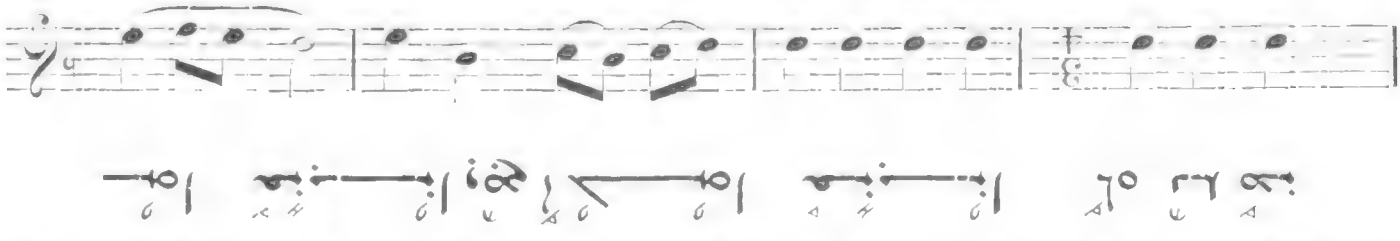

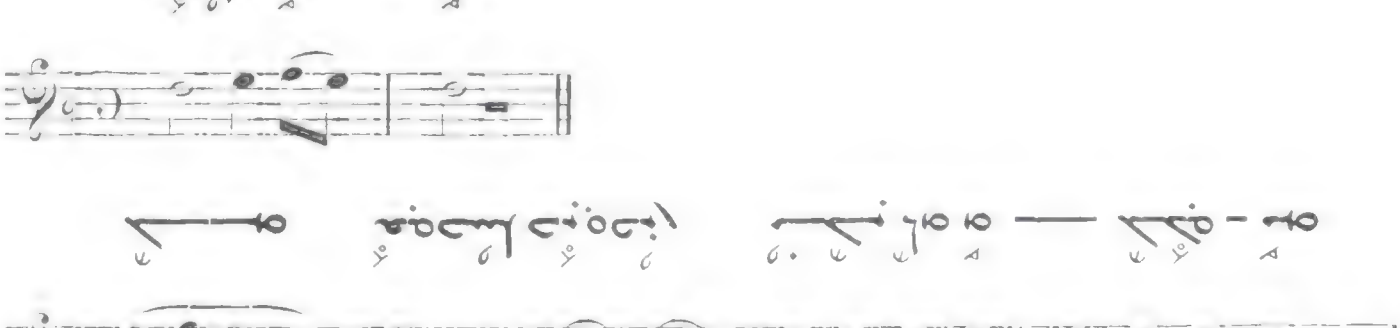

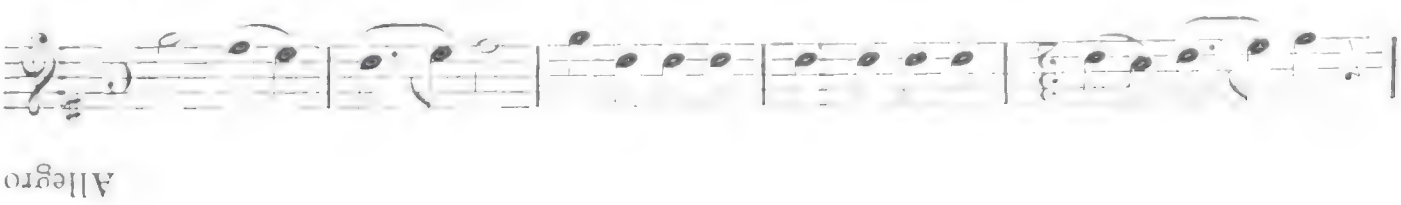

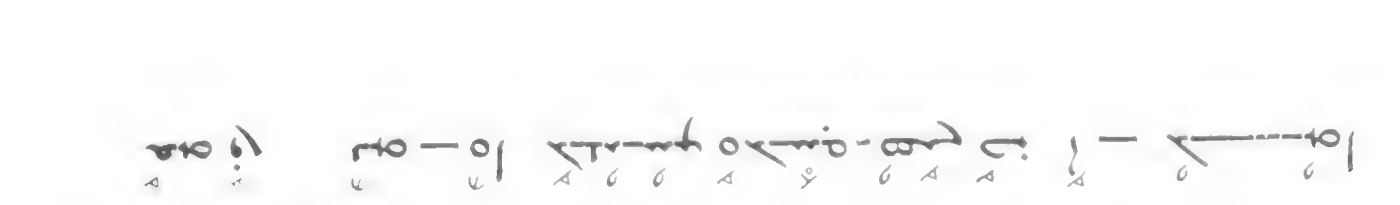

Allegro

II

83

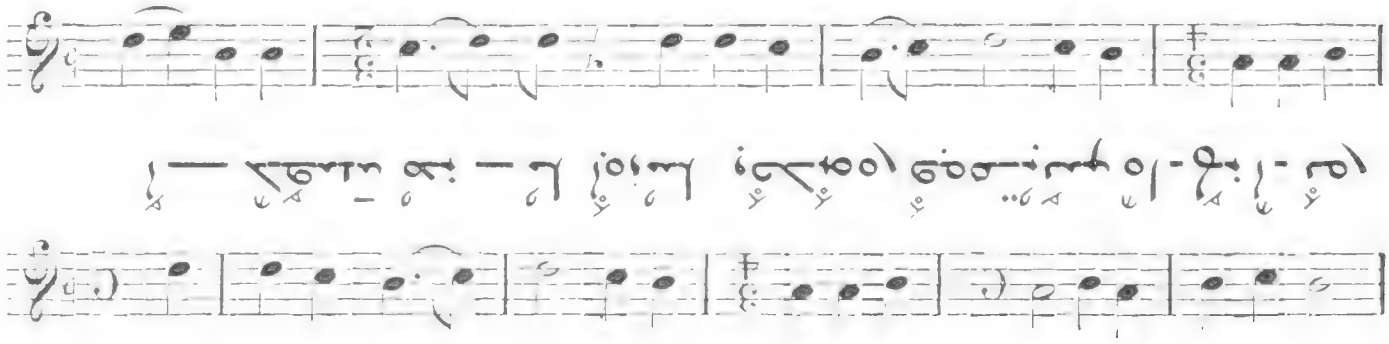

80

Allegro

VIII

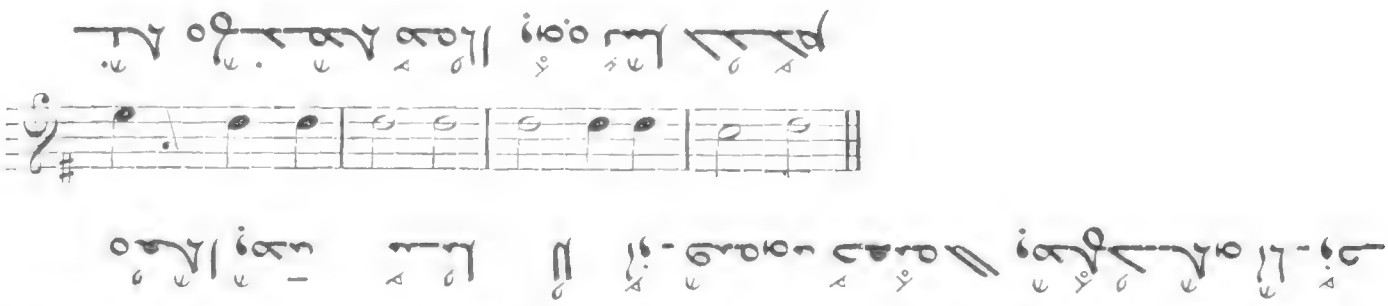

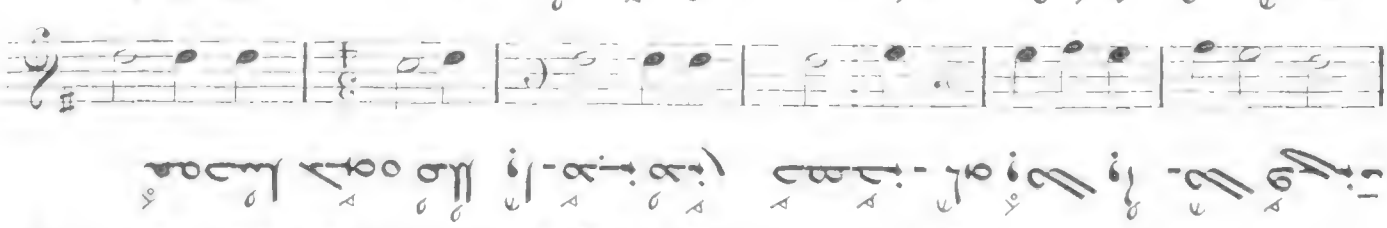

81

Allegro molto

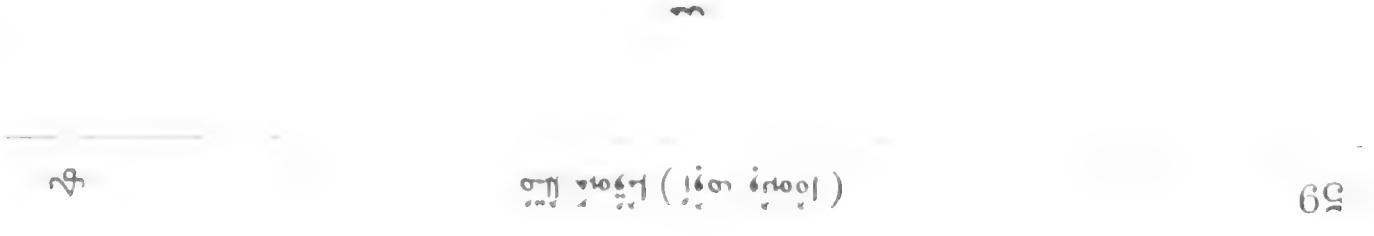

82

Allegro

78

Allegretto

VI

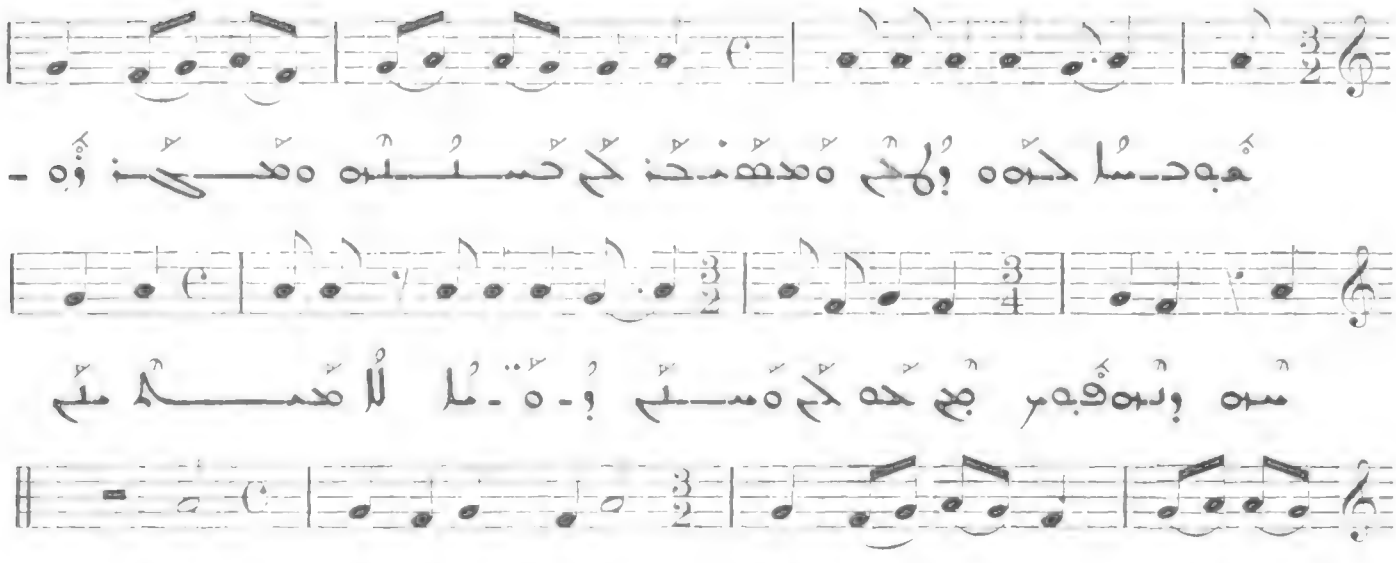

79

Allegro molto

VII

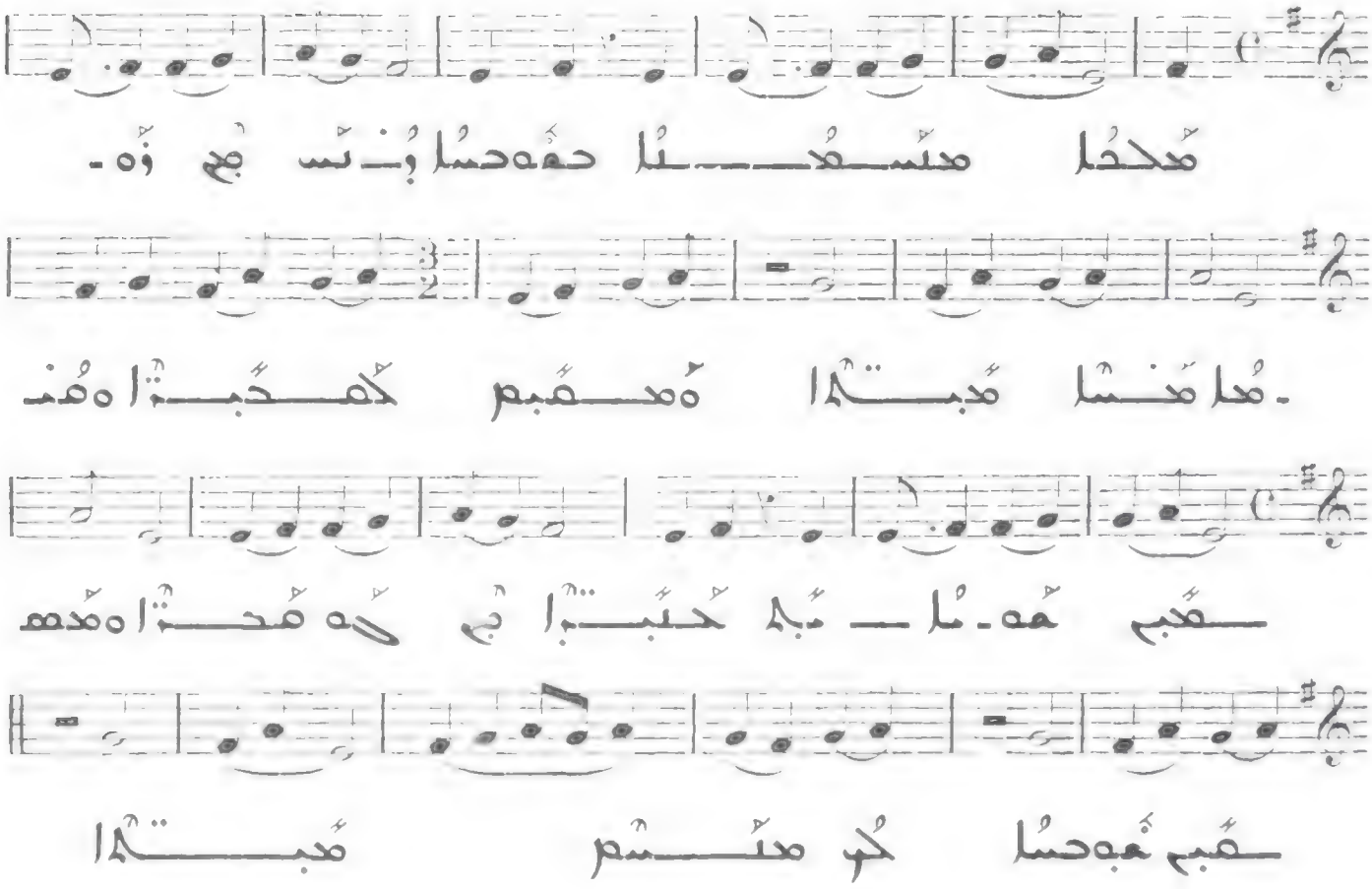

?

76

Allegro molto

IV

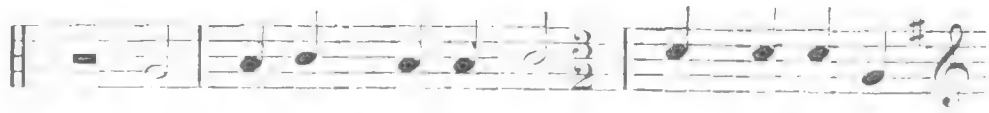

٥

77

Allegro molto

V

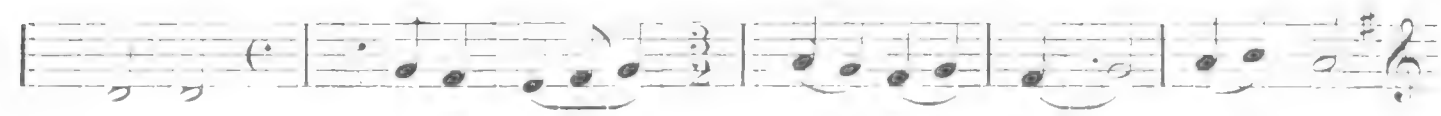

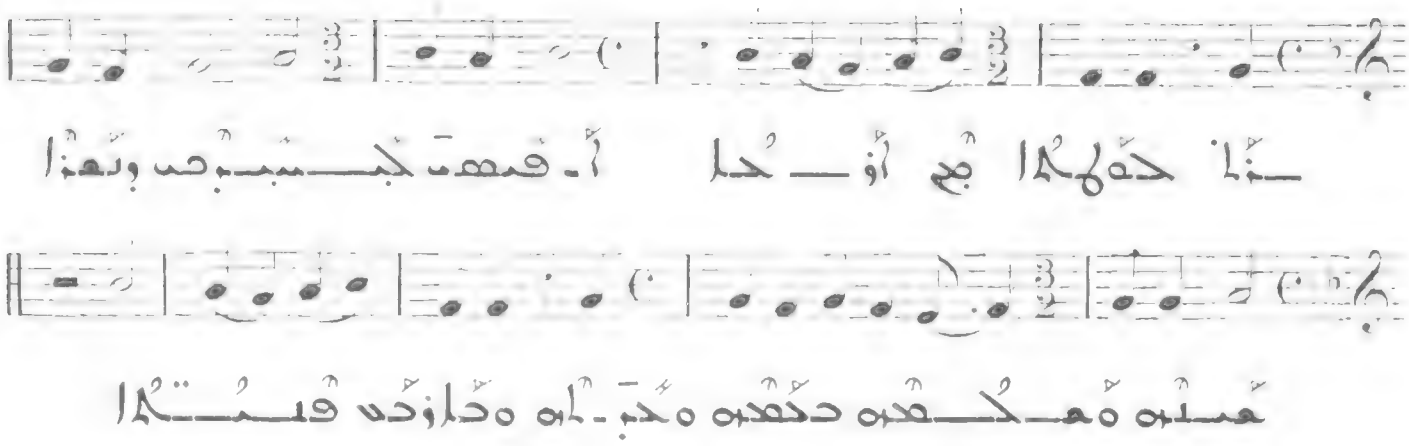

74

Allegro

II

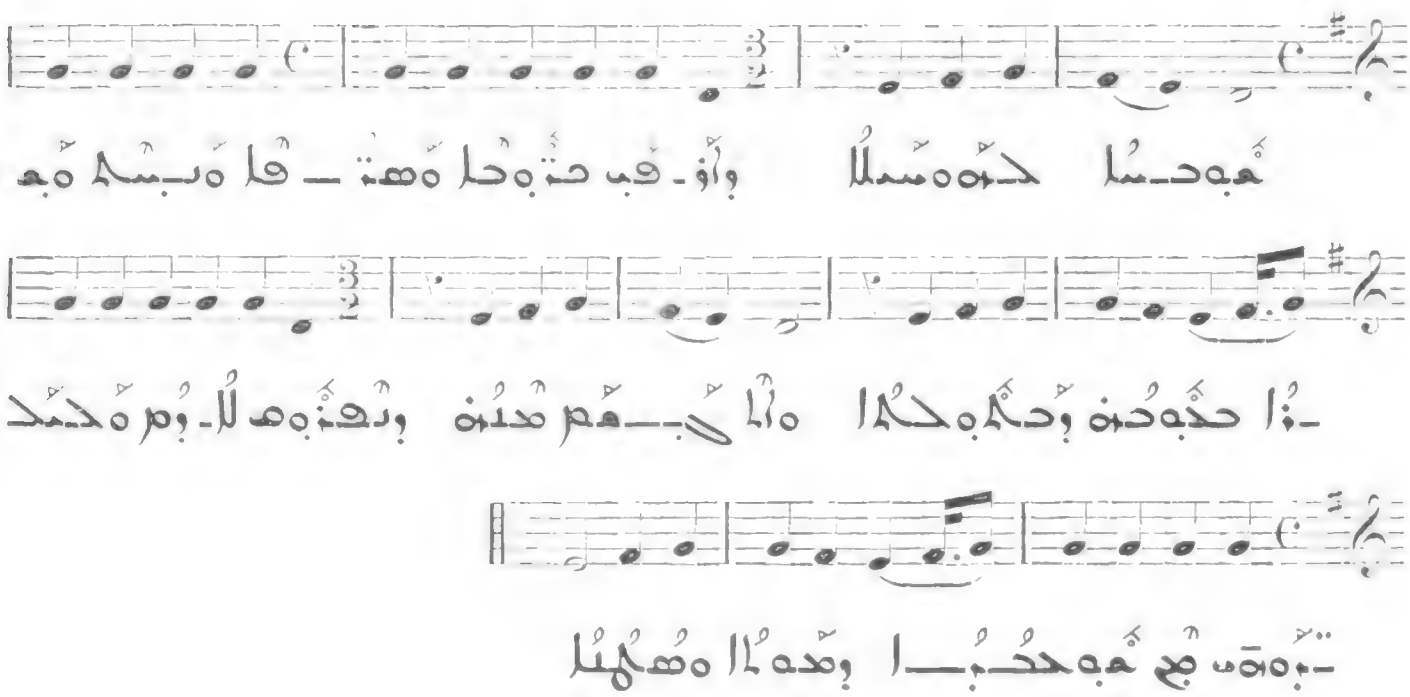

75

All. molto

III

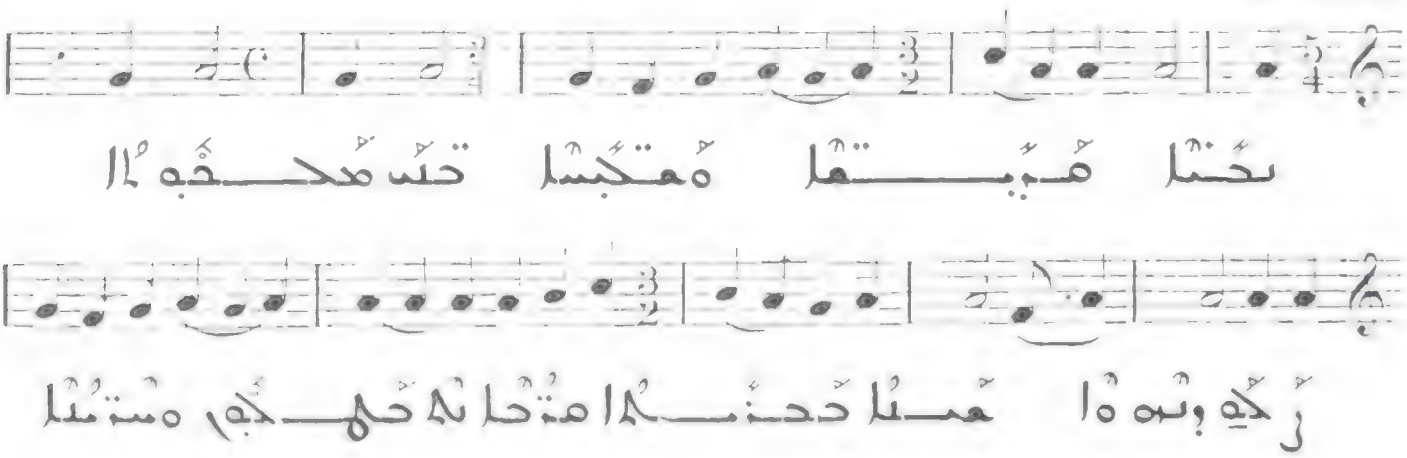

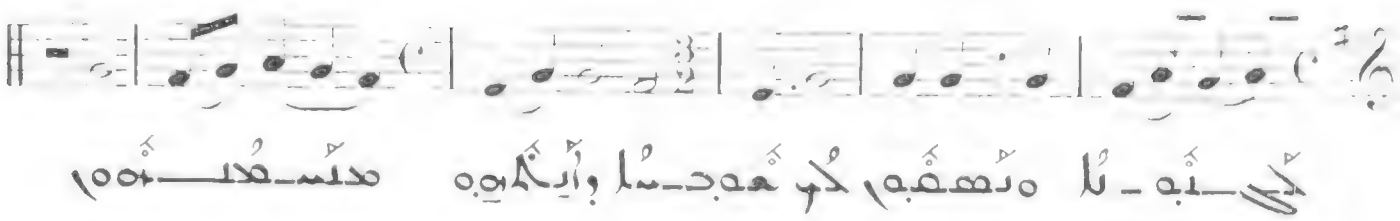

72

Allegro moderato

VIII

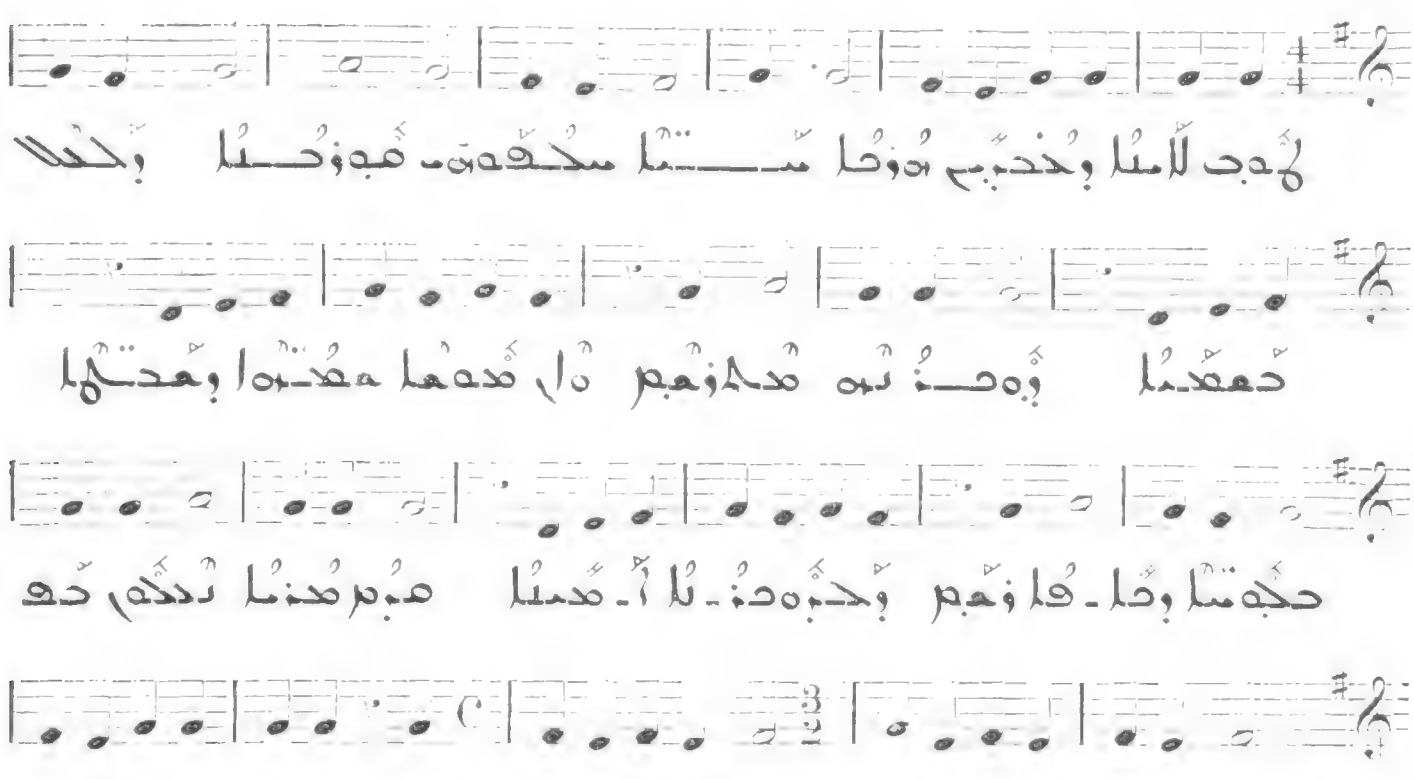

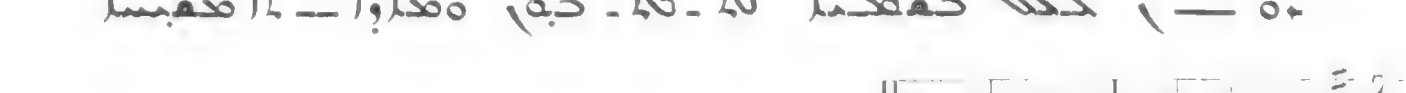

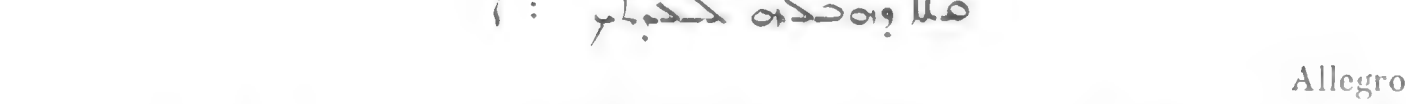

73

Allegro

I

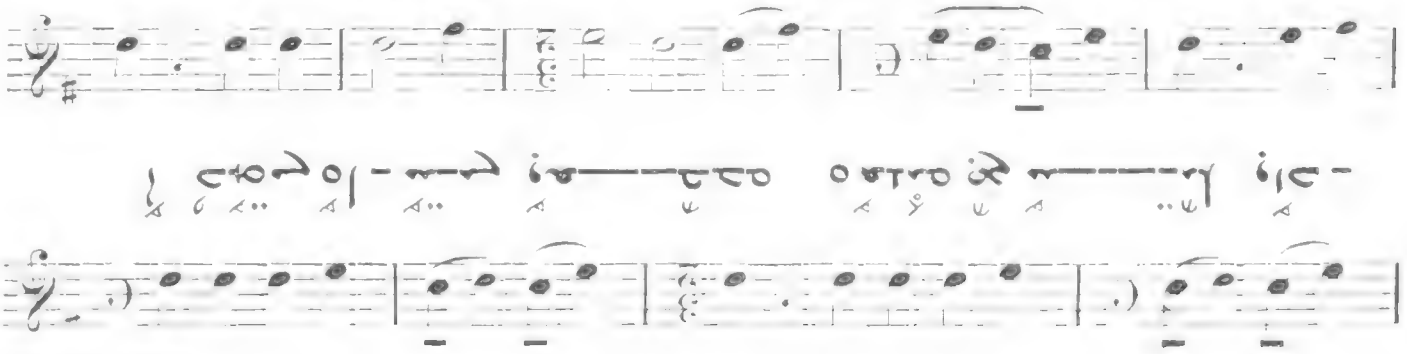

Allegro molto

VII

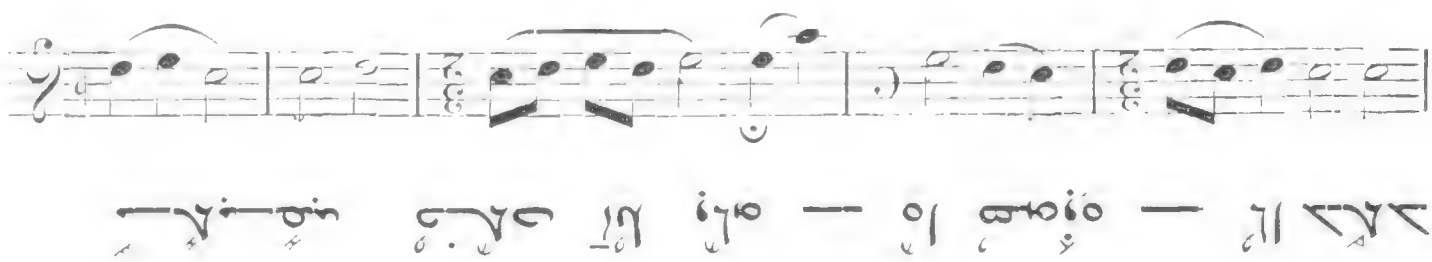

Allegro molto

VI

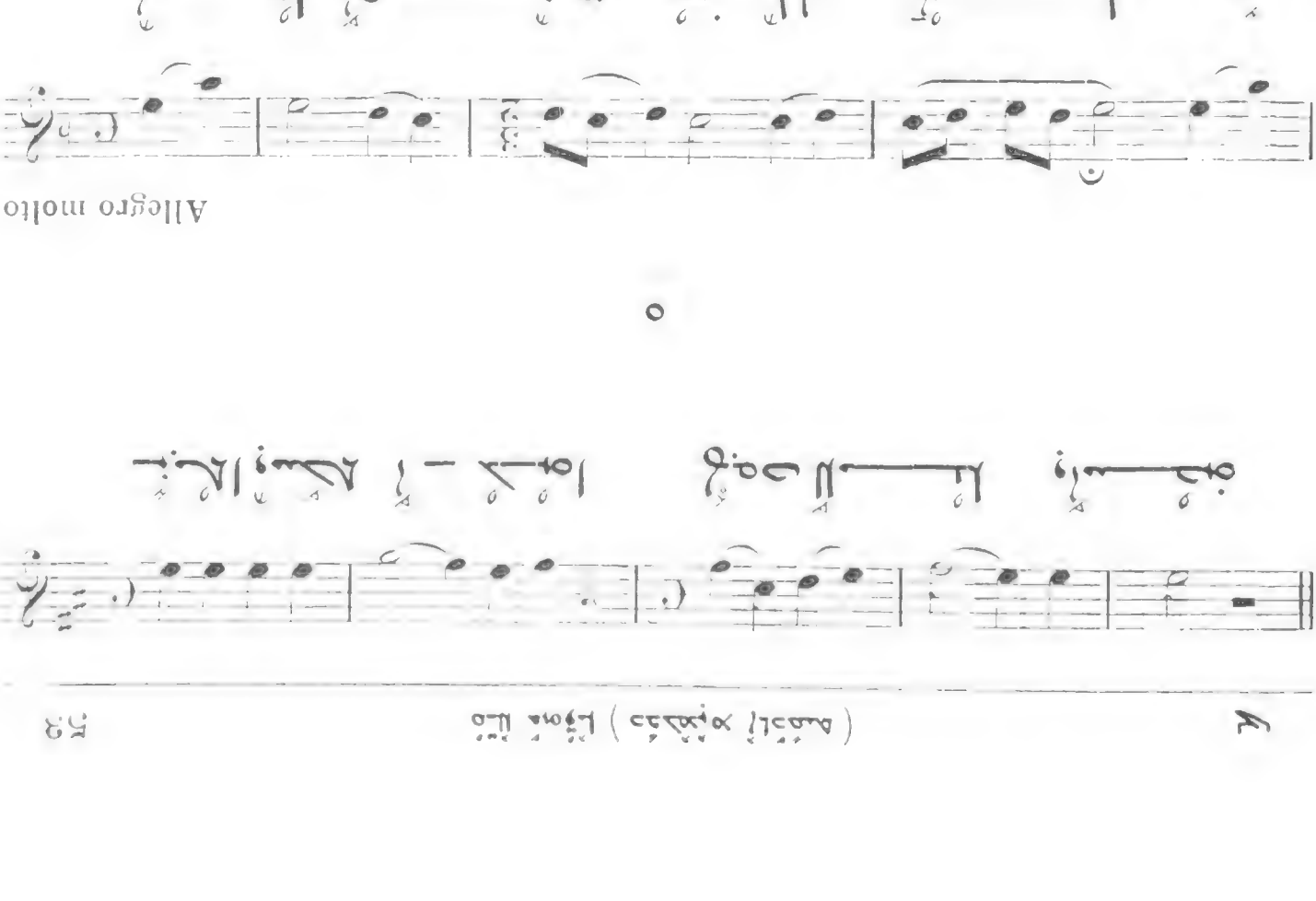

69

Allegro molto

V

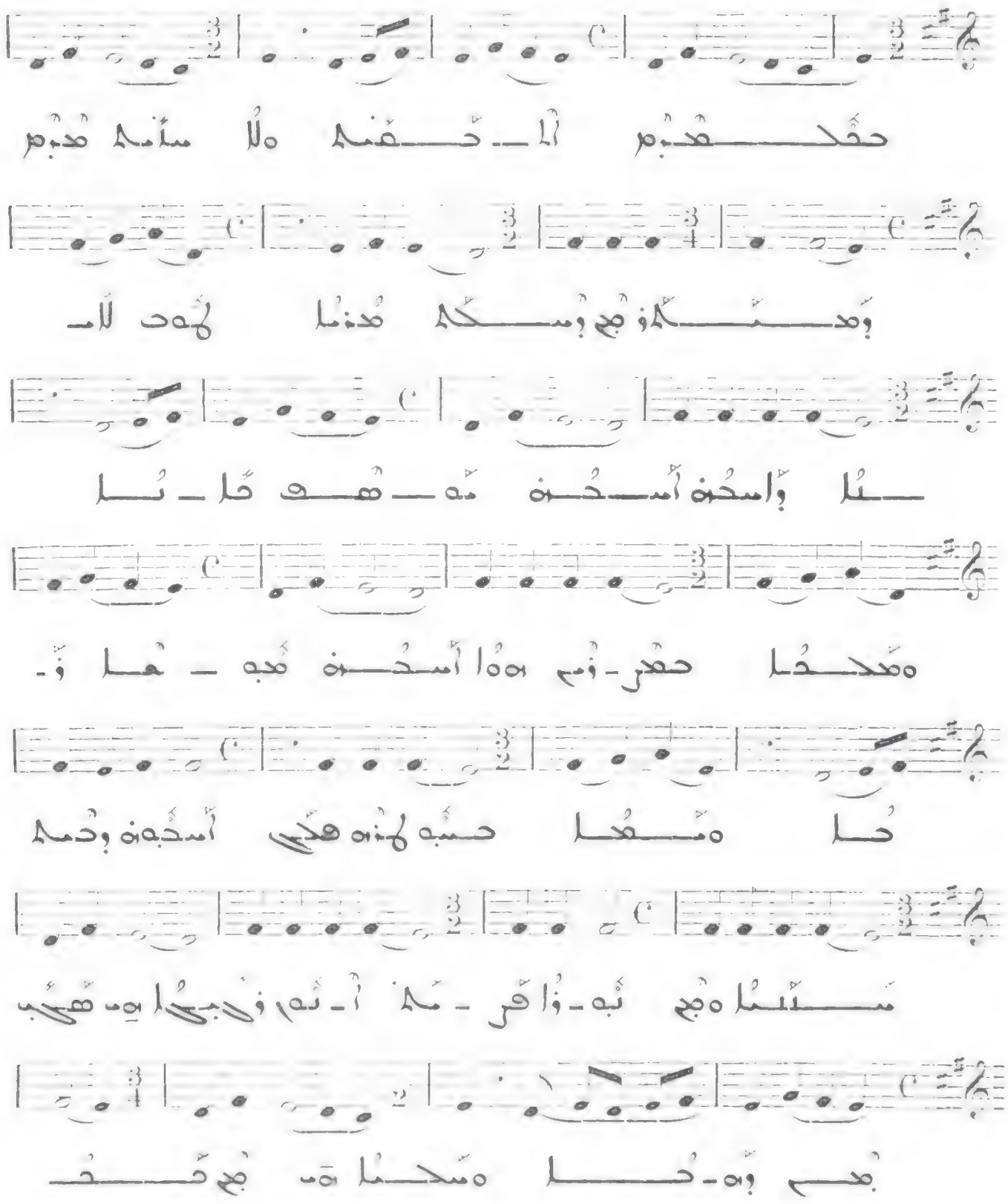

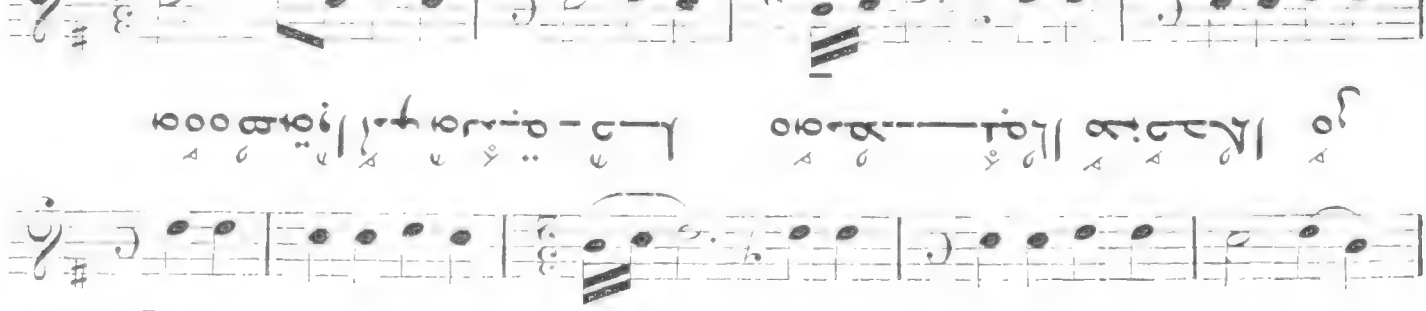

Allegro molto

68

67

Allegro molto

III

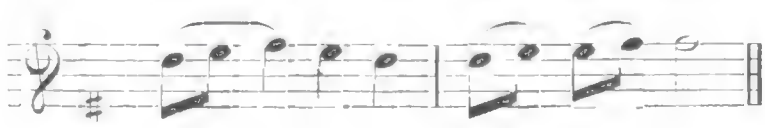

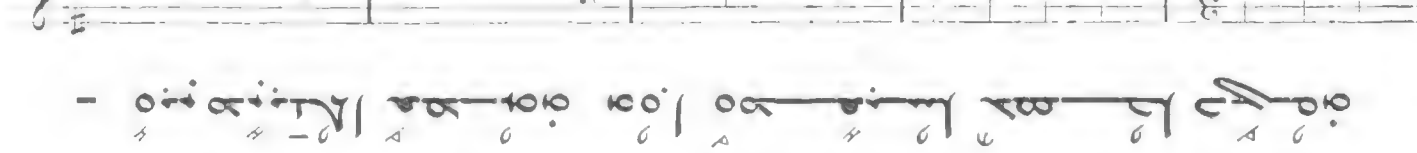

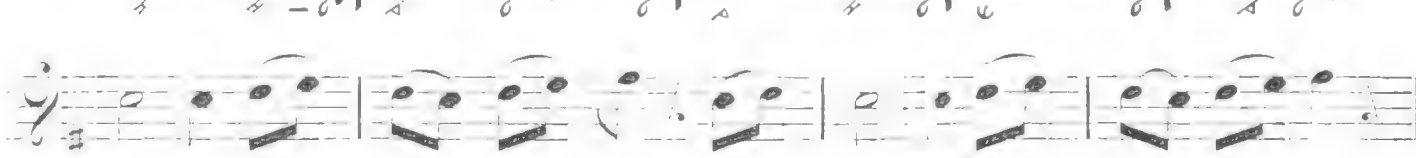

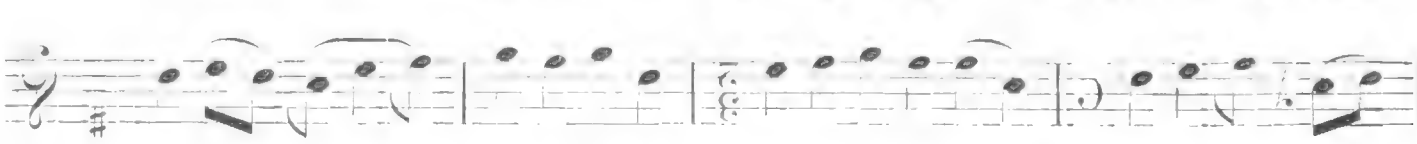

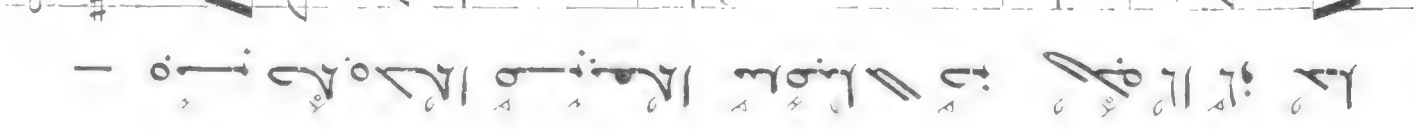

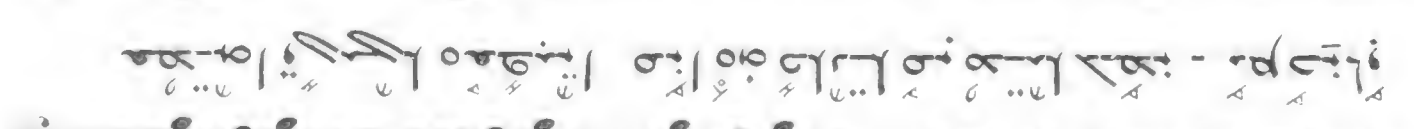

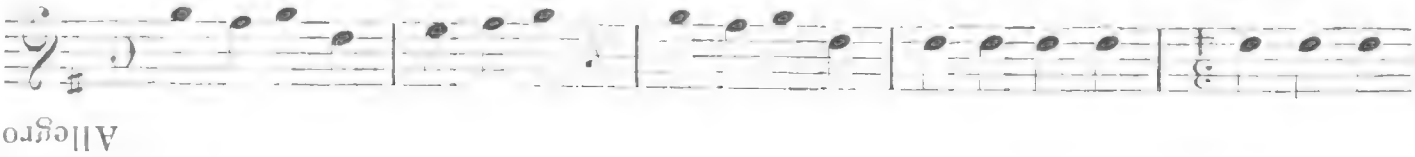

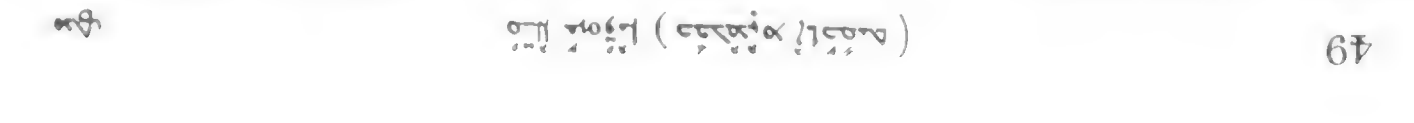

II

ܩܠܐ

DEUXIÈME CATÉGORIE D'HYMNES : LES "QOLÉ,,

ܩܠܐ ܥܡܘܡܐ

1° « LES QOLÉ CHAHROYÉ »

ܩܠܐ ܒܚܕ ܡܢ ܟܠܗܘܢ

Allegro molto

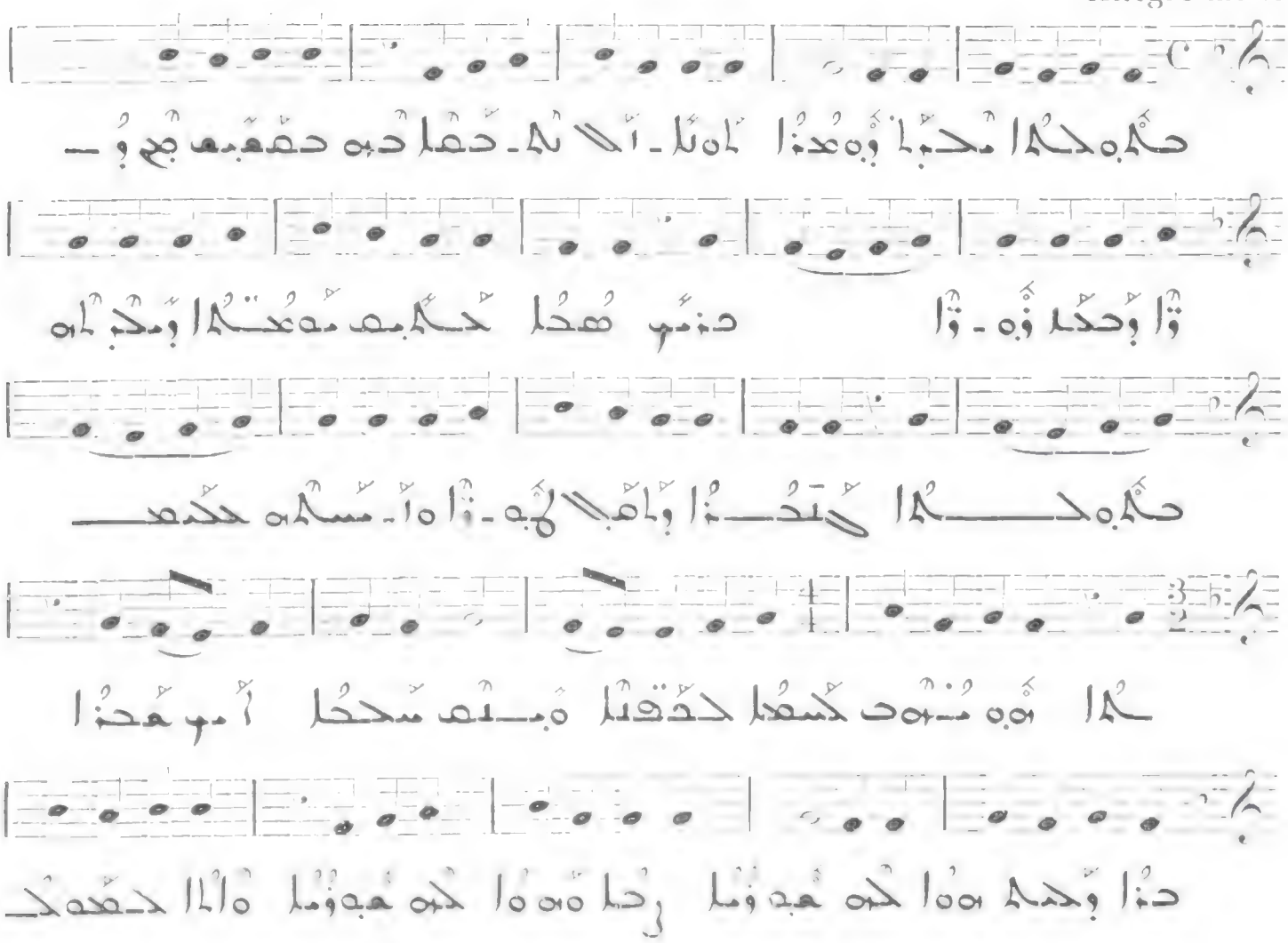

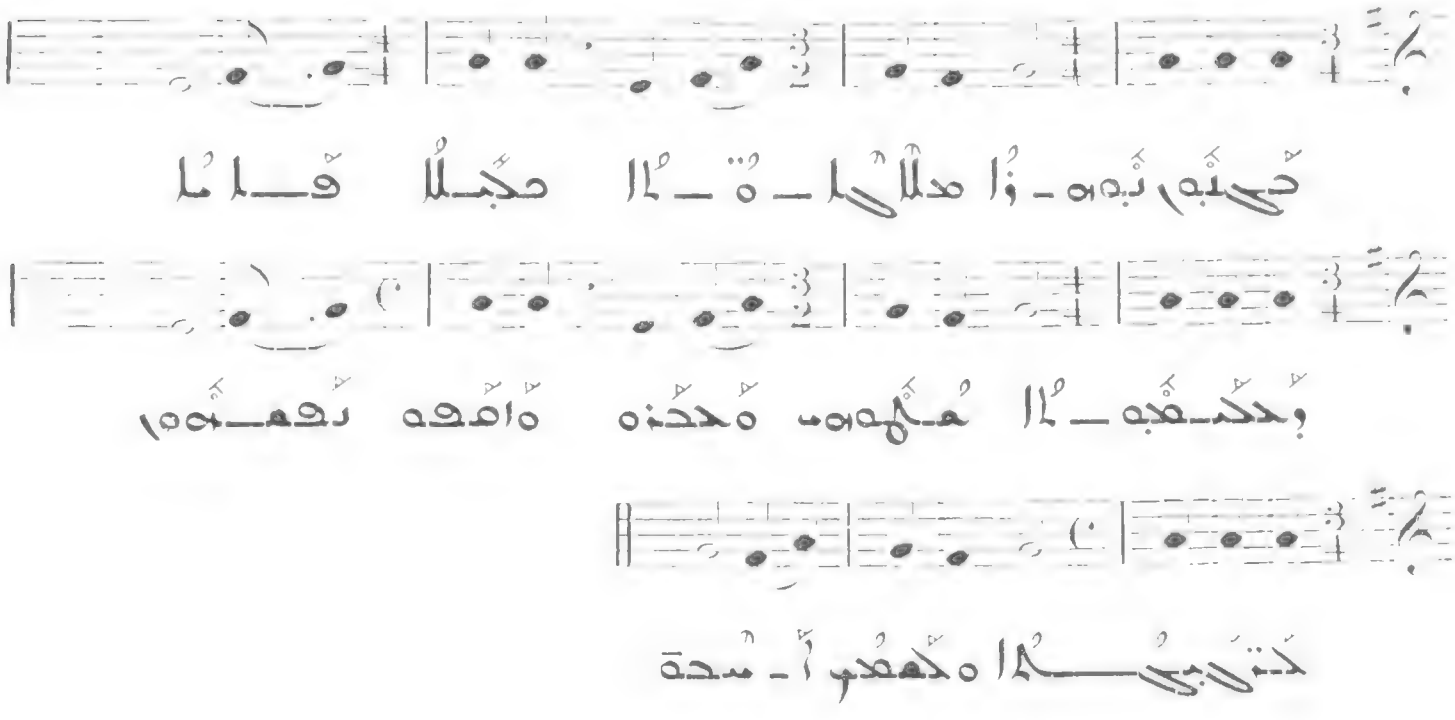

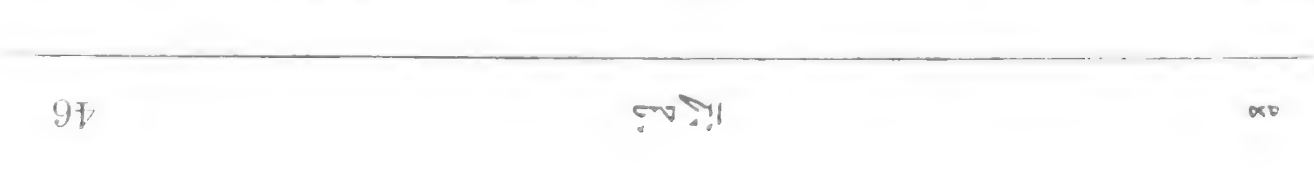

All. moderato

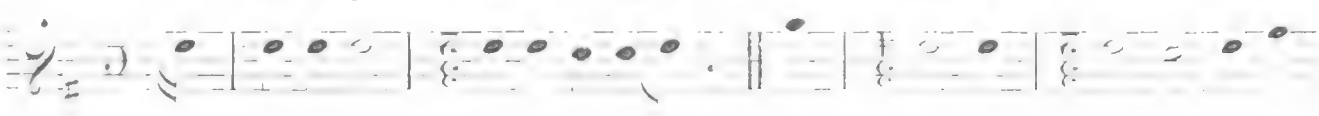

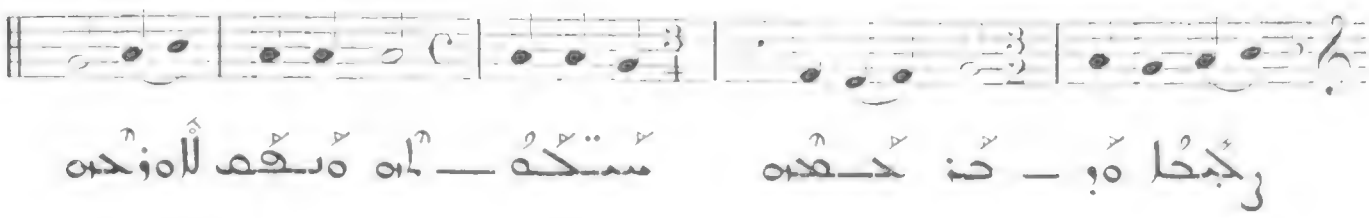

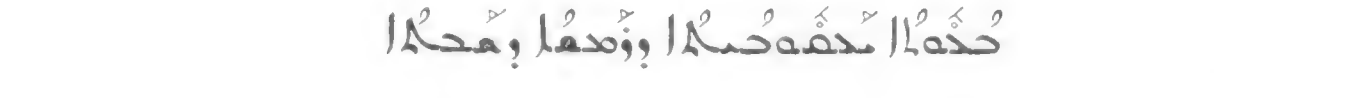

63

Allegro molto

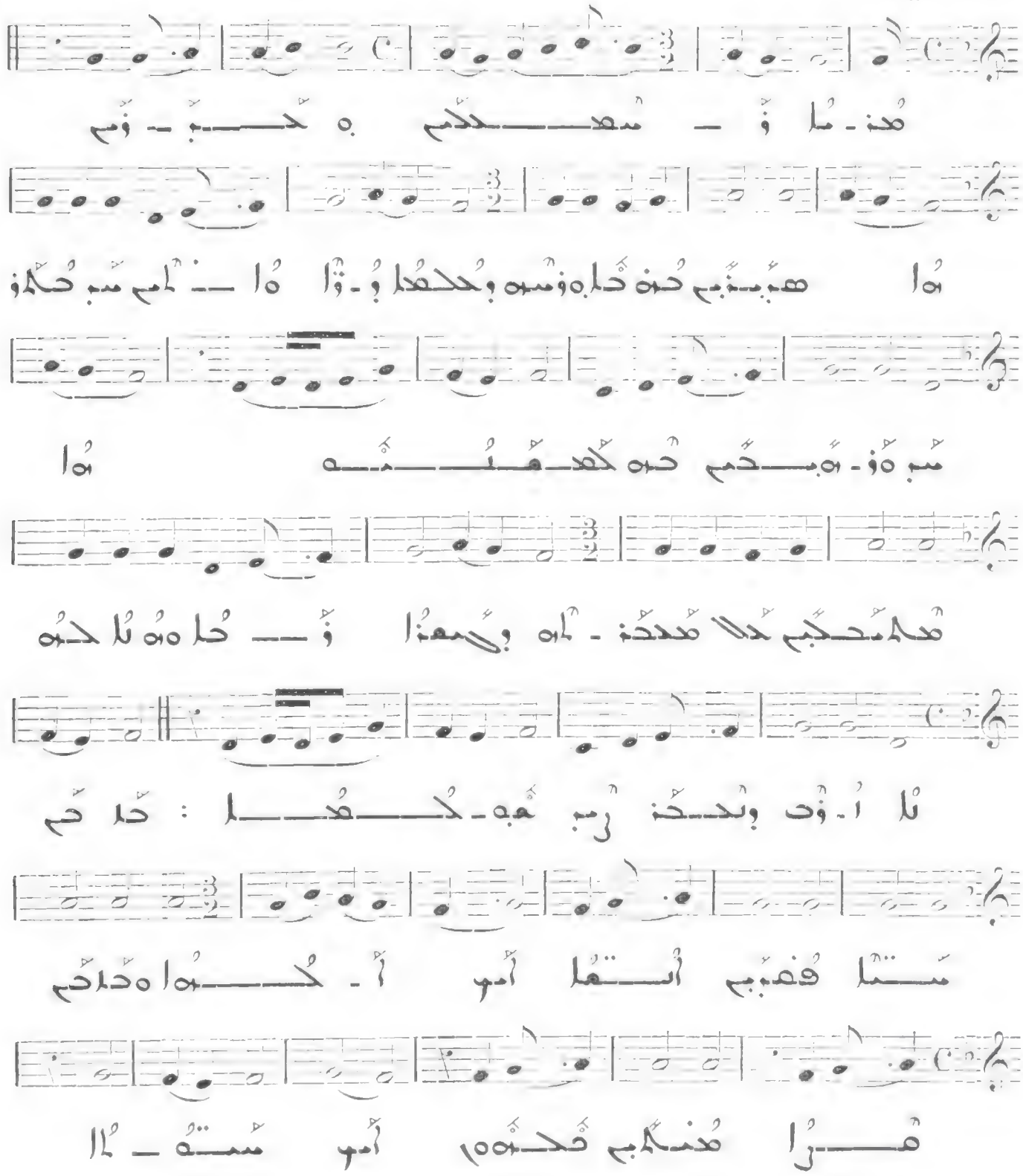

61

All. molto

I

62

All. molto

VI

59

Allegro molto

60

Allegro molto

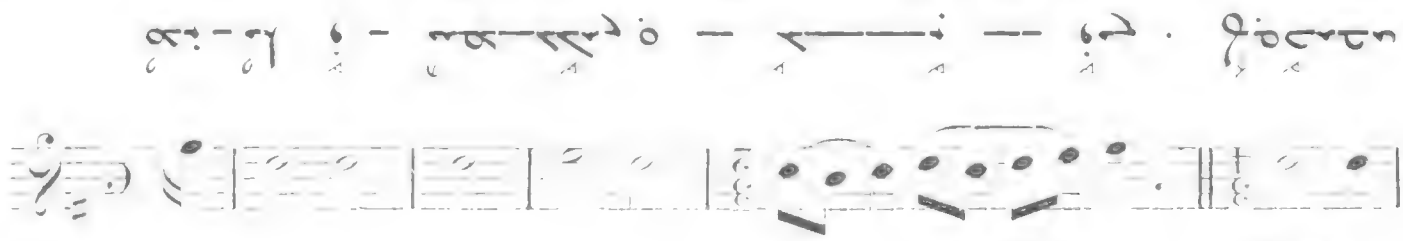

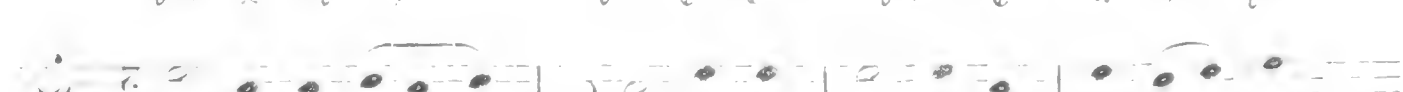

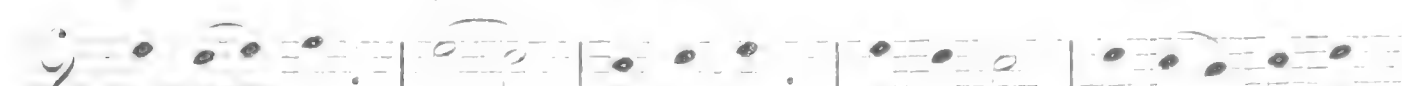

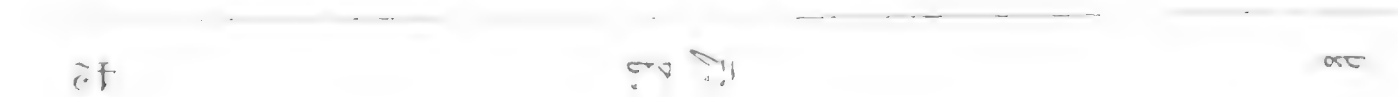

Allegro molto

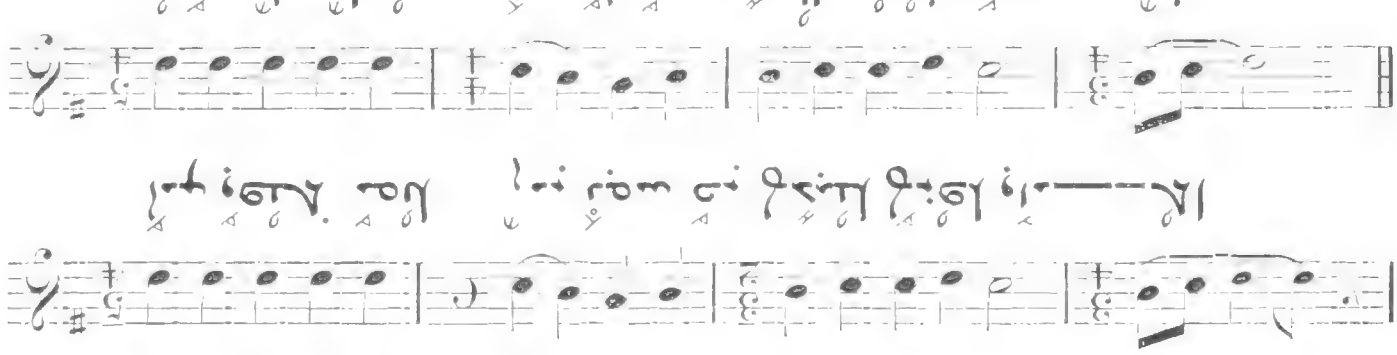

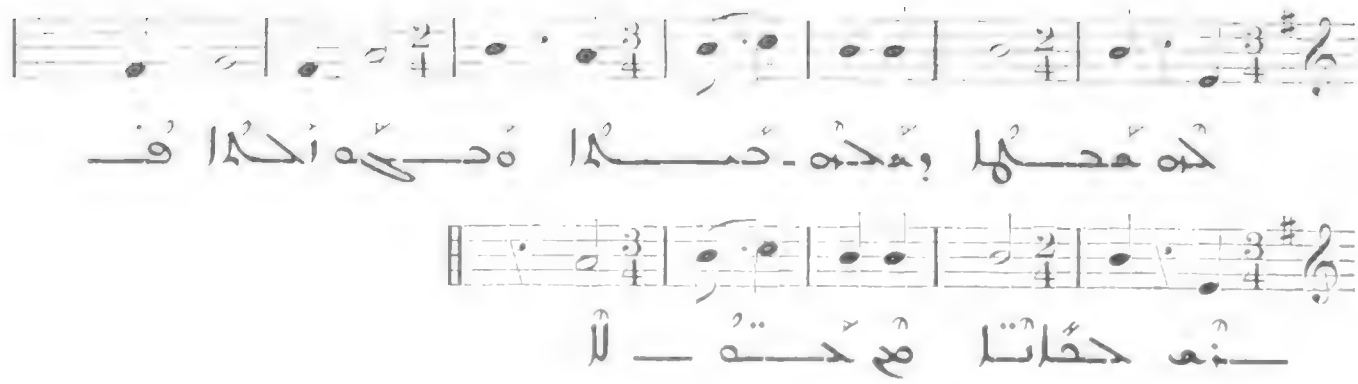

55

Allegro moderato

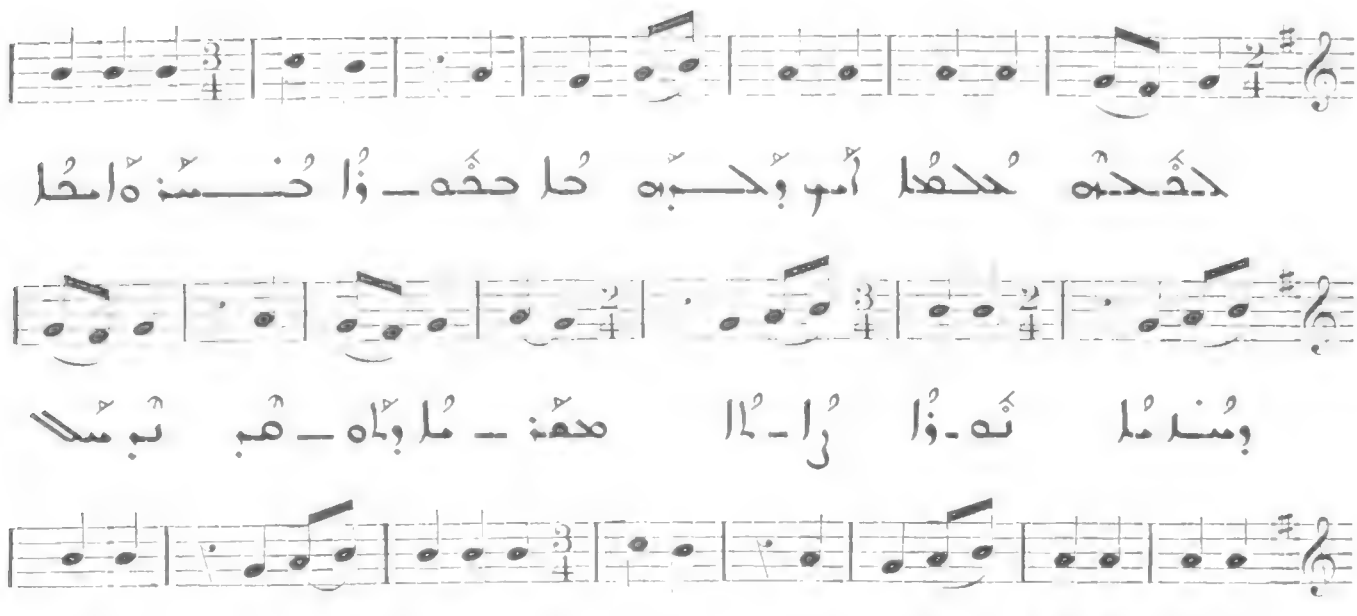

56

Allegro

VIII

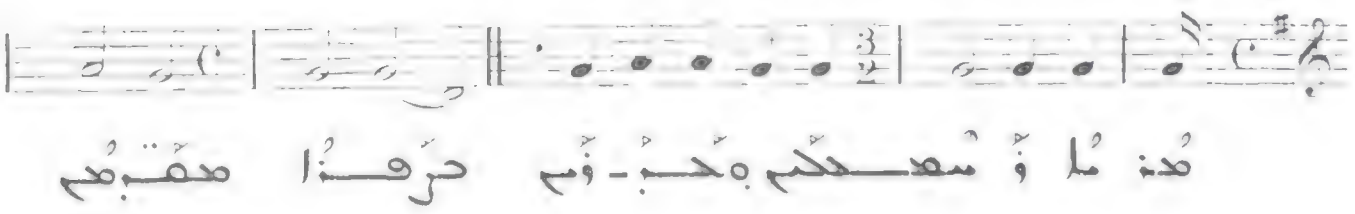

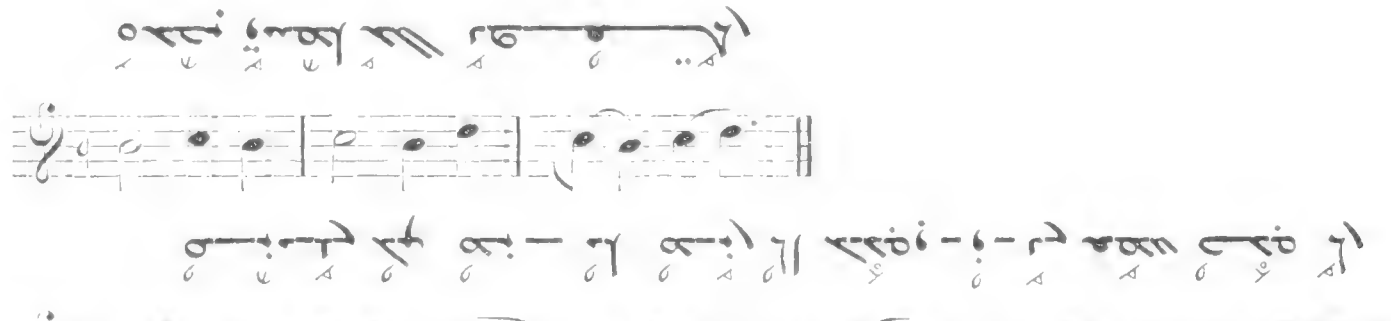

Allegro molto

I

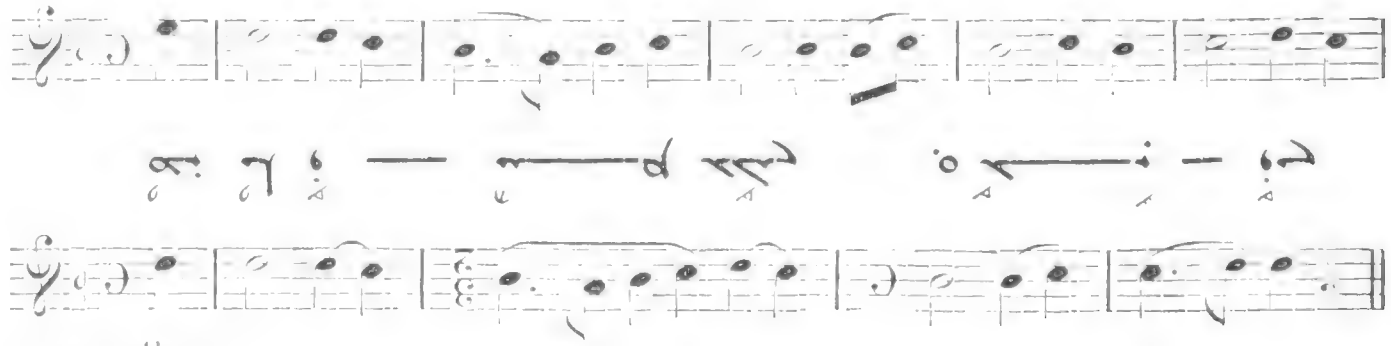

53

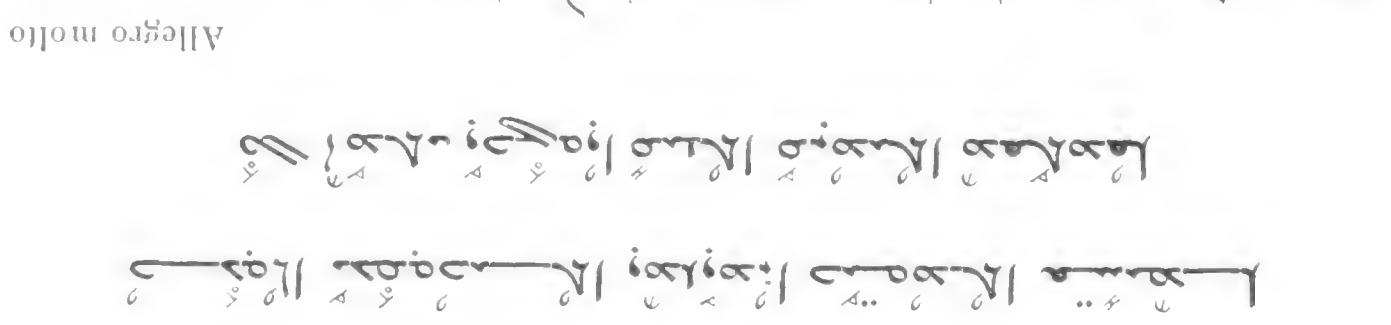

Presto

54

VI

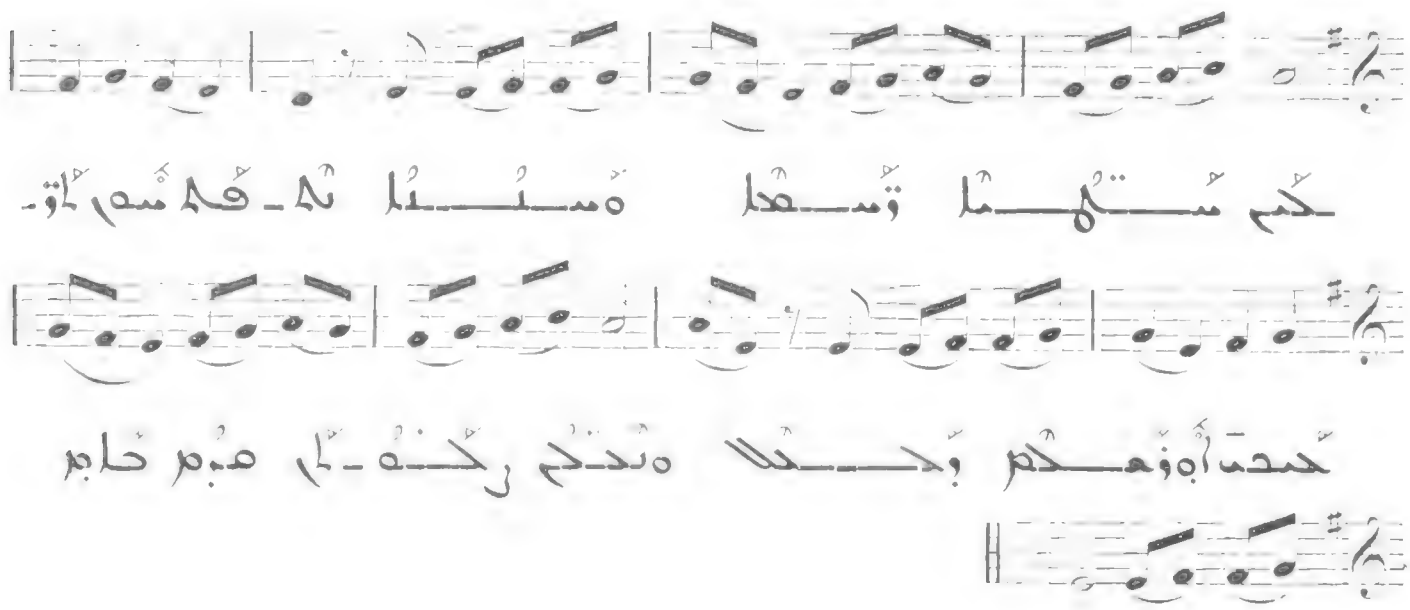

51

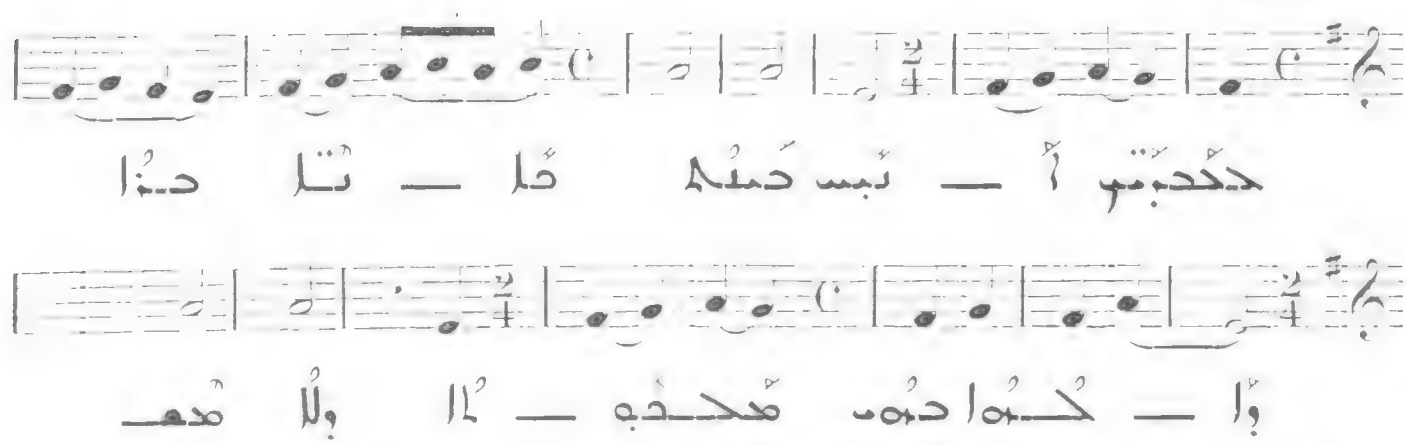

52

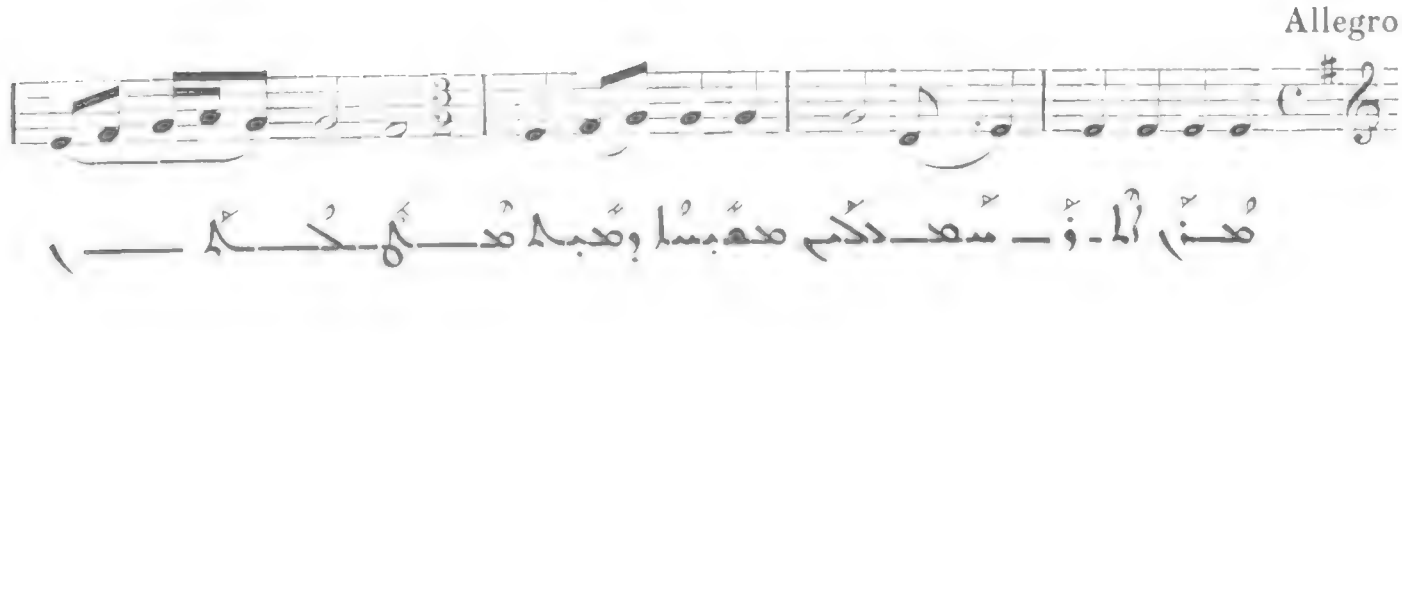

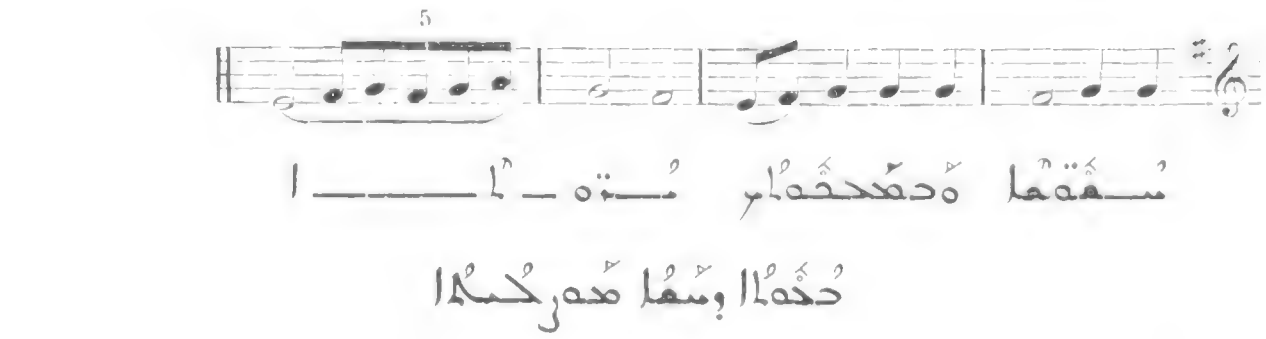

49

Allegretto

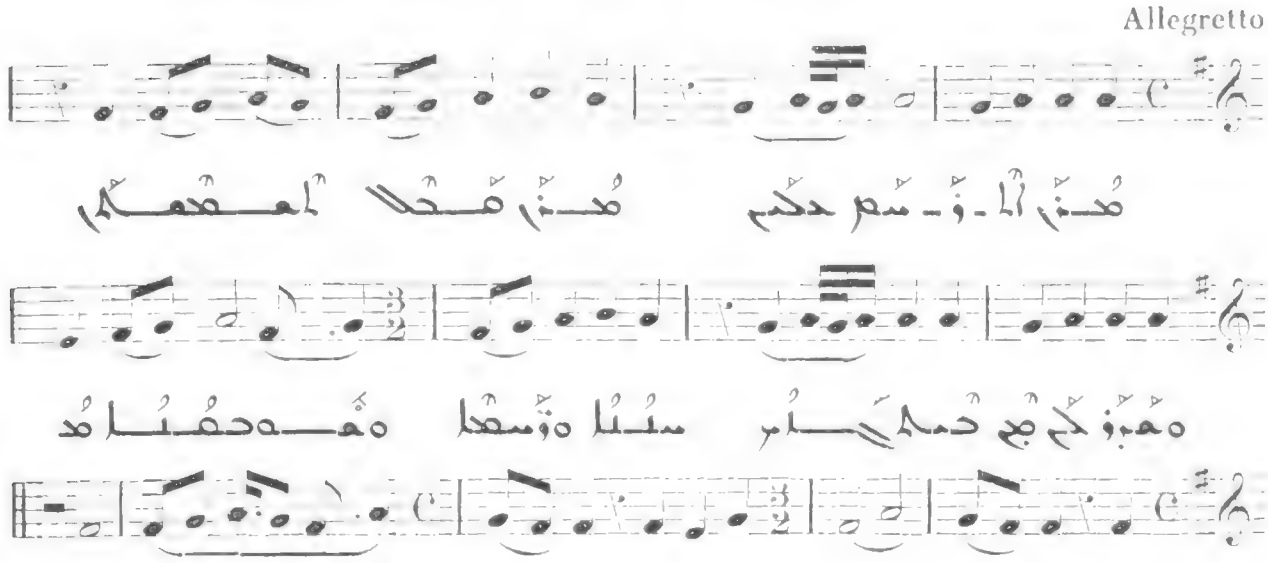

50

Allegro

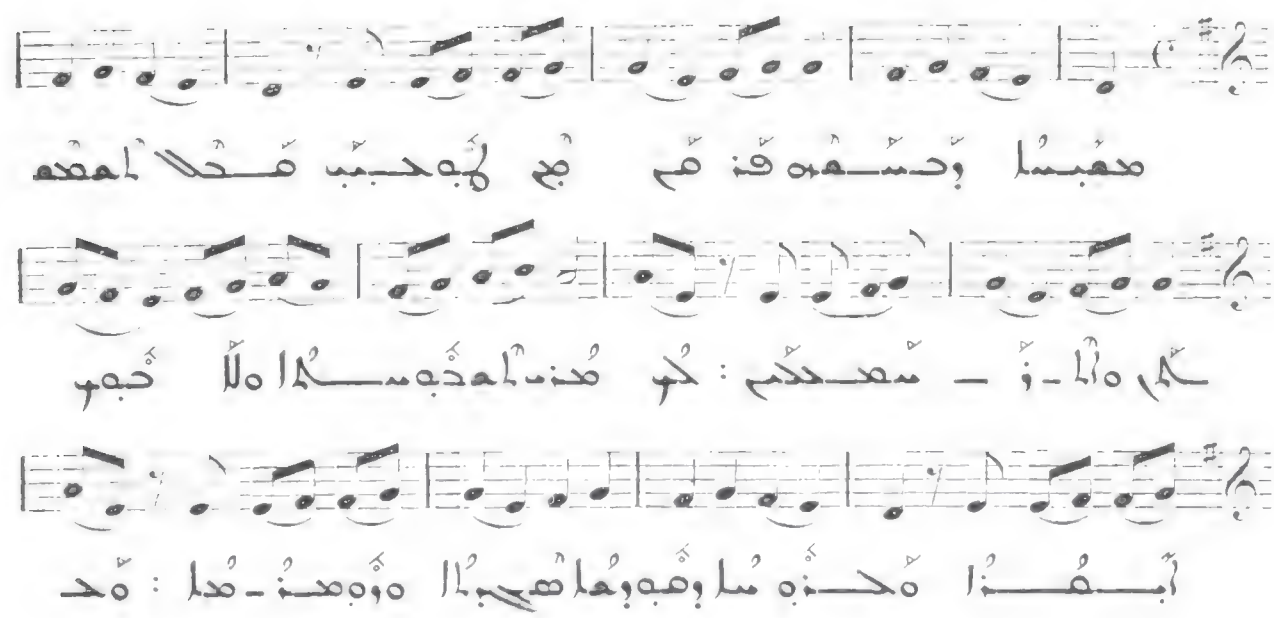

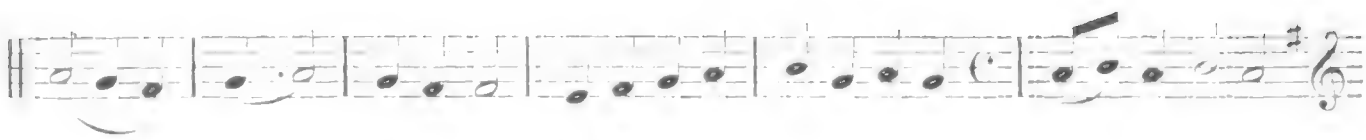

47

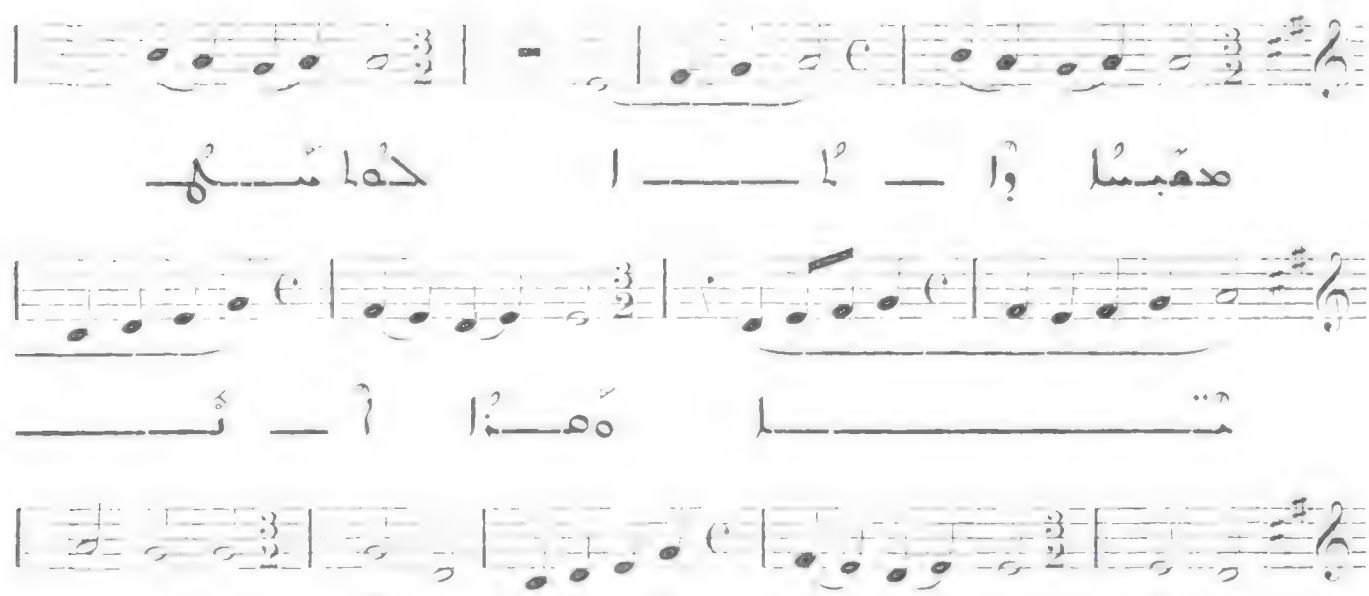

48

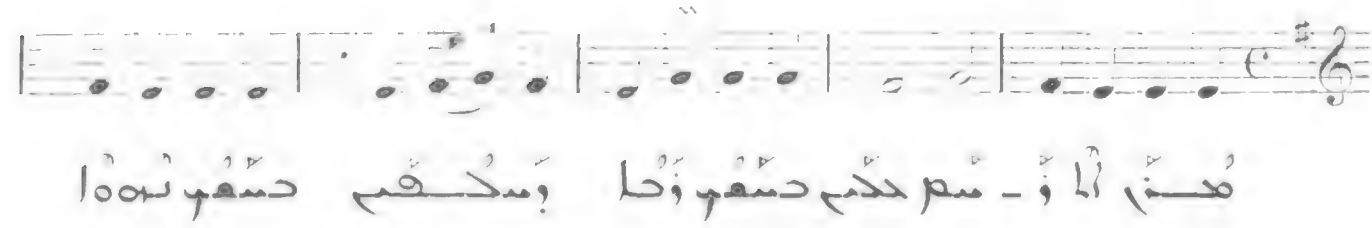

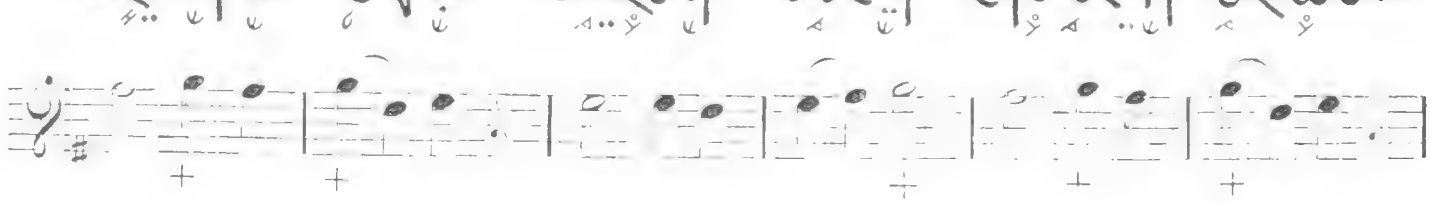

45

All. molto

III V

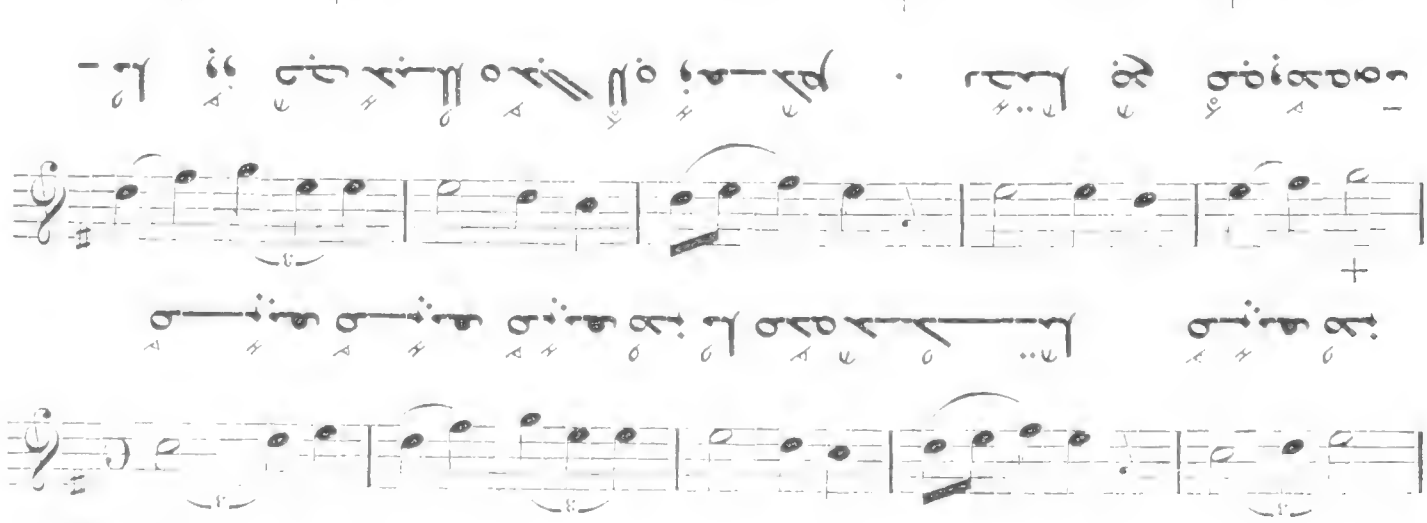

46

Allegro

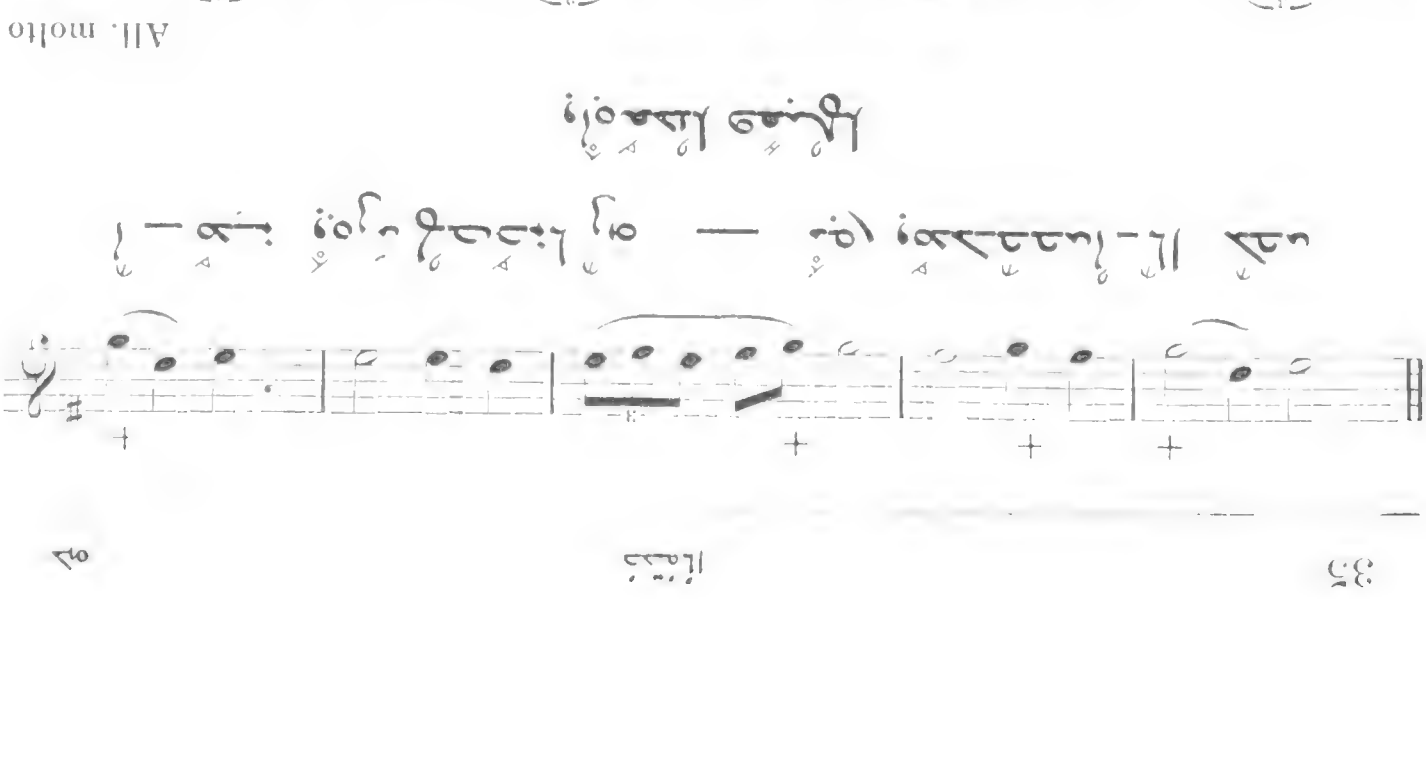

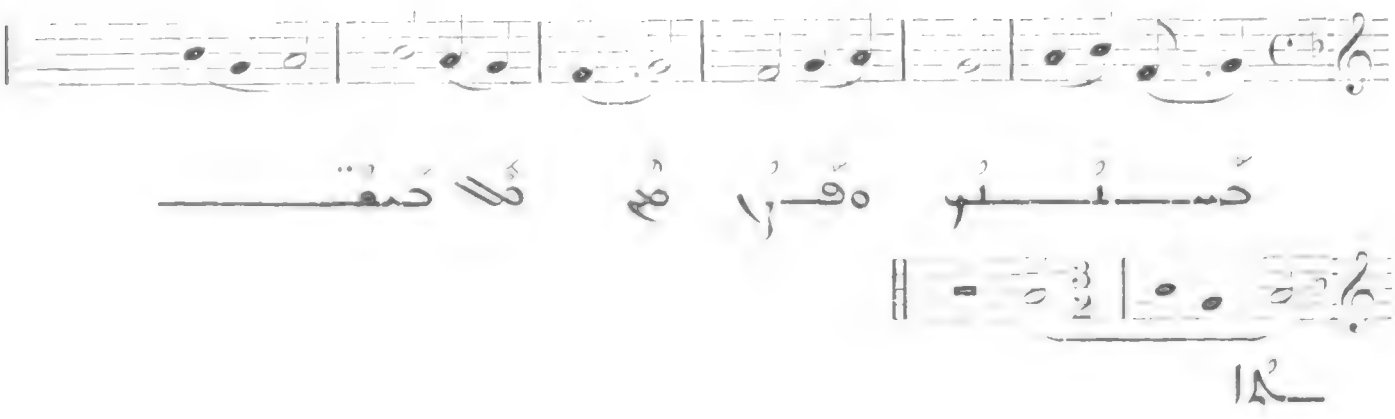

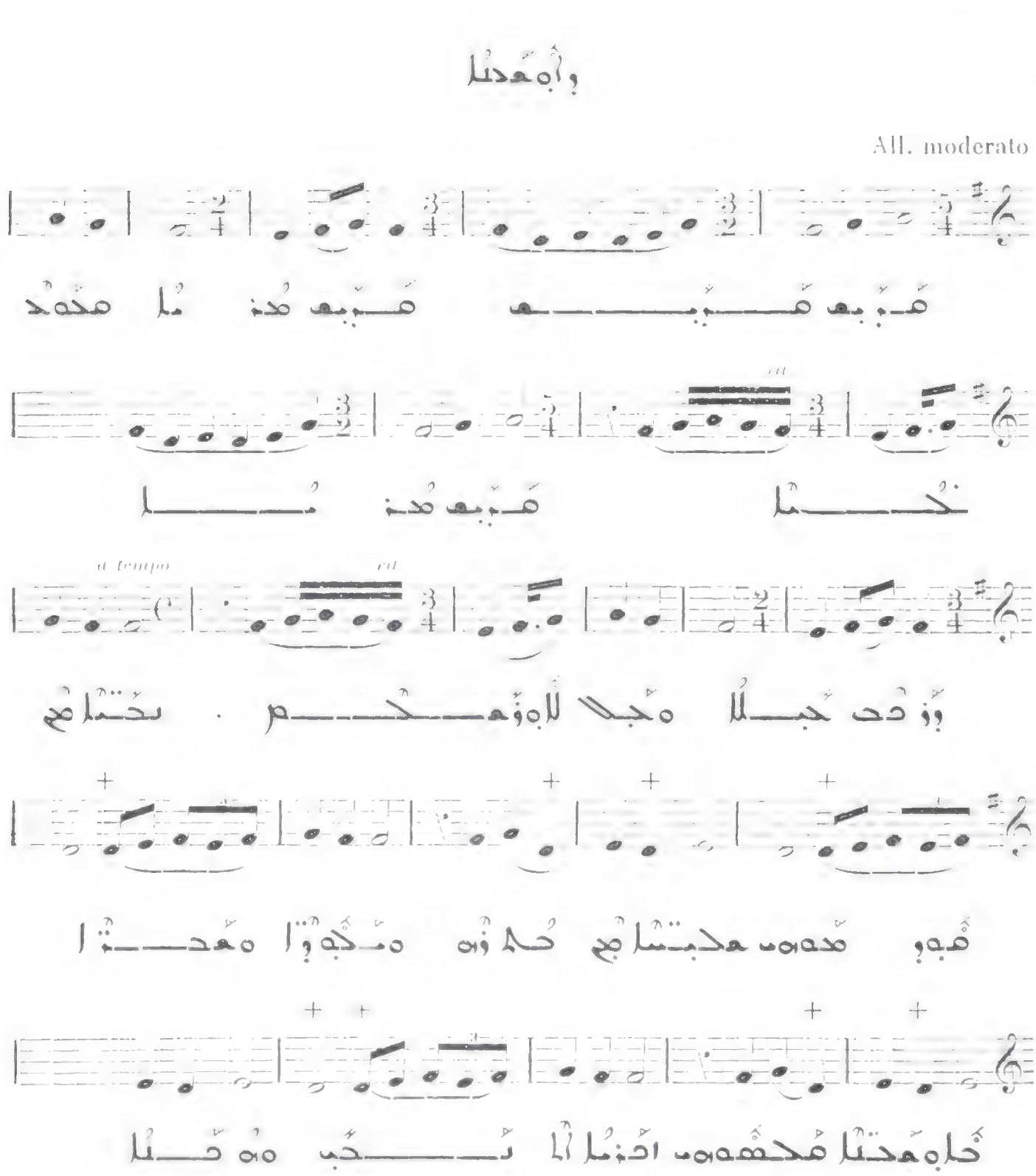

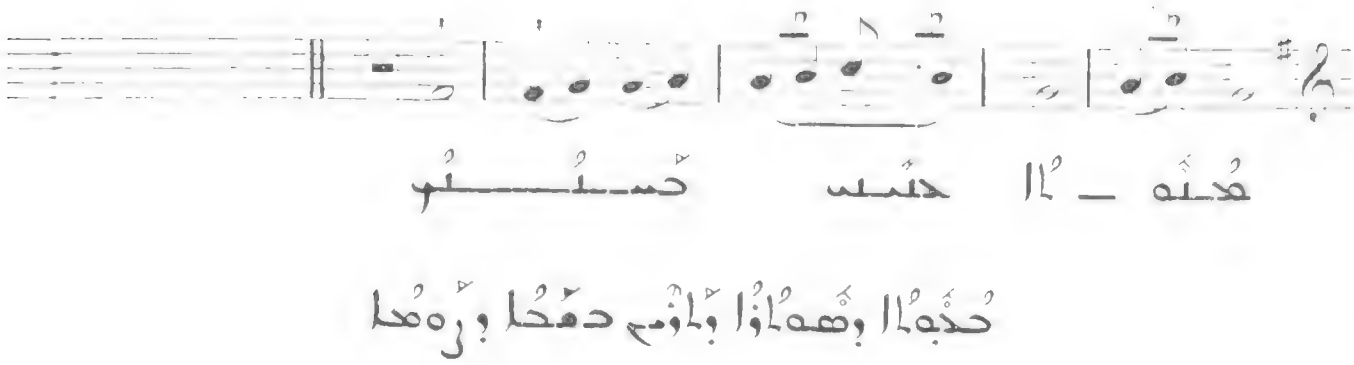

42

Andante

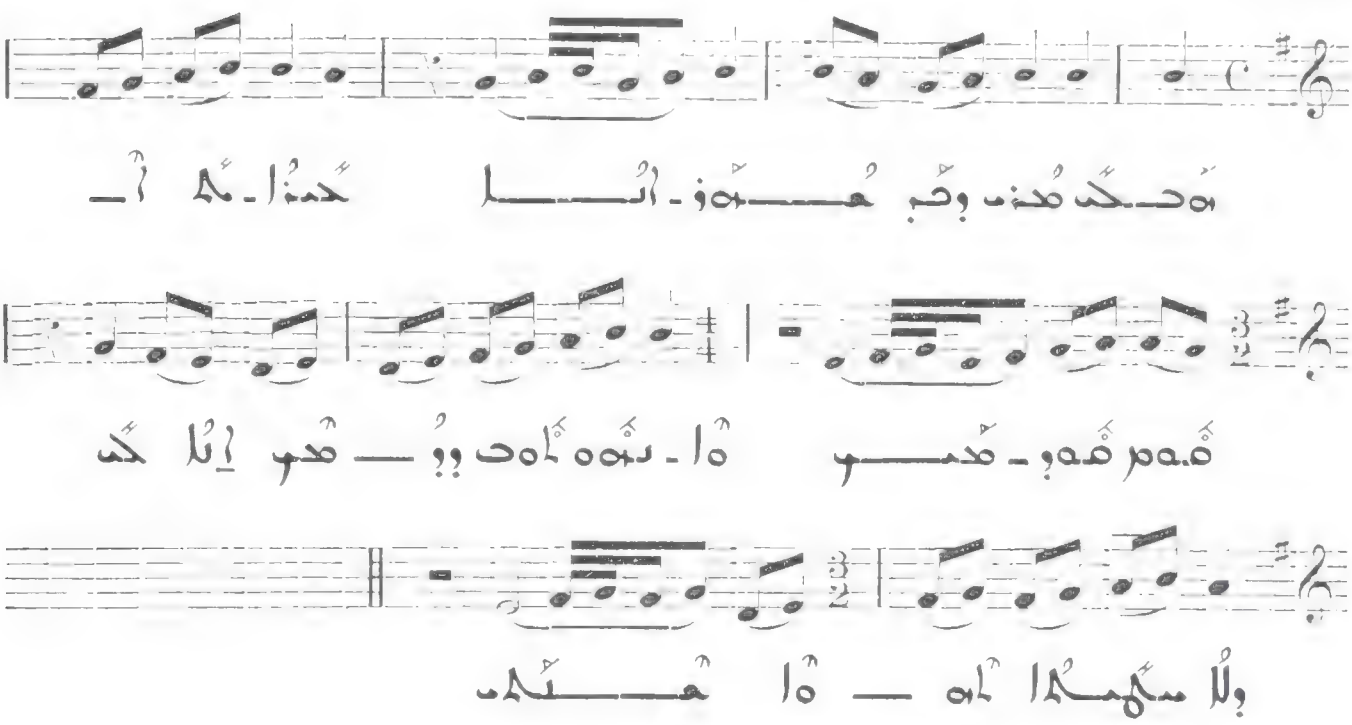

43

Allegro molto

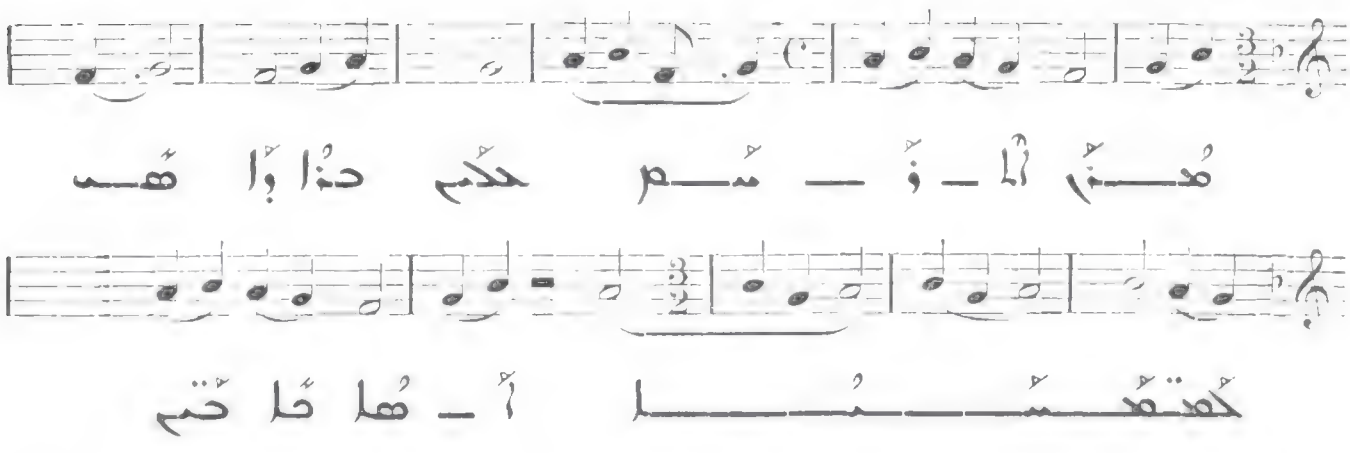

40

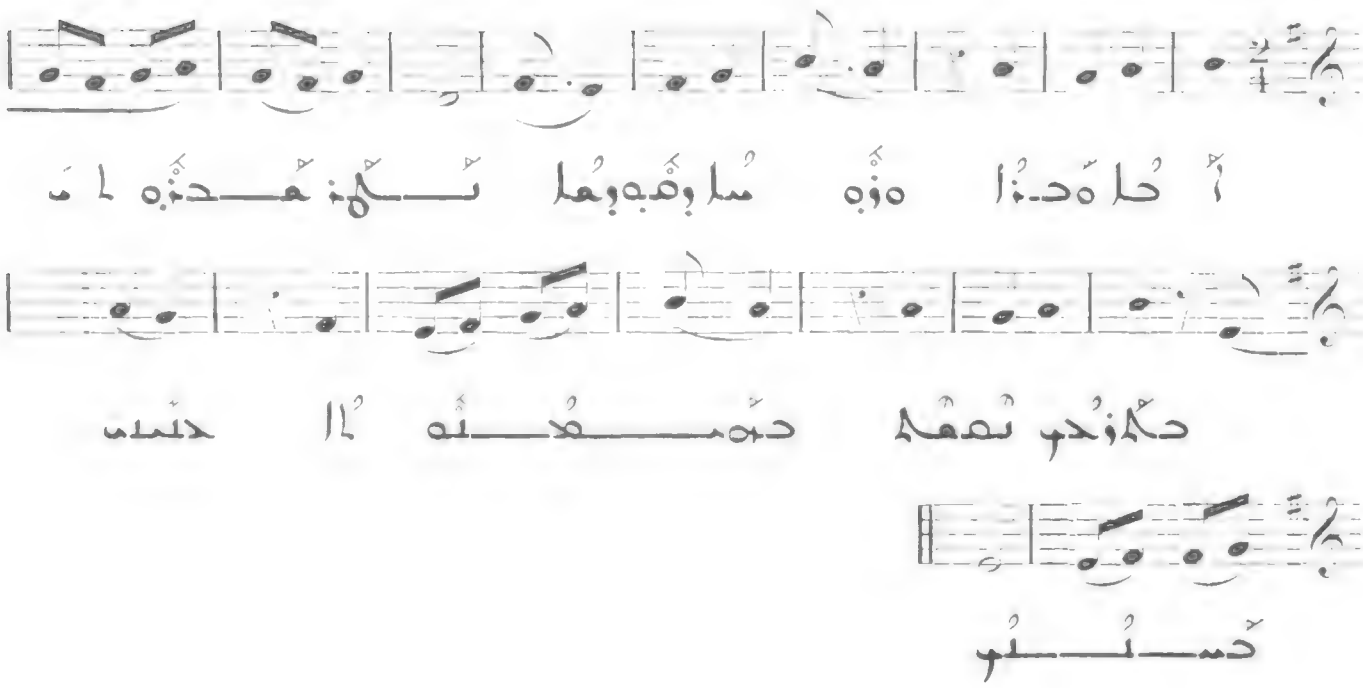

41

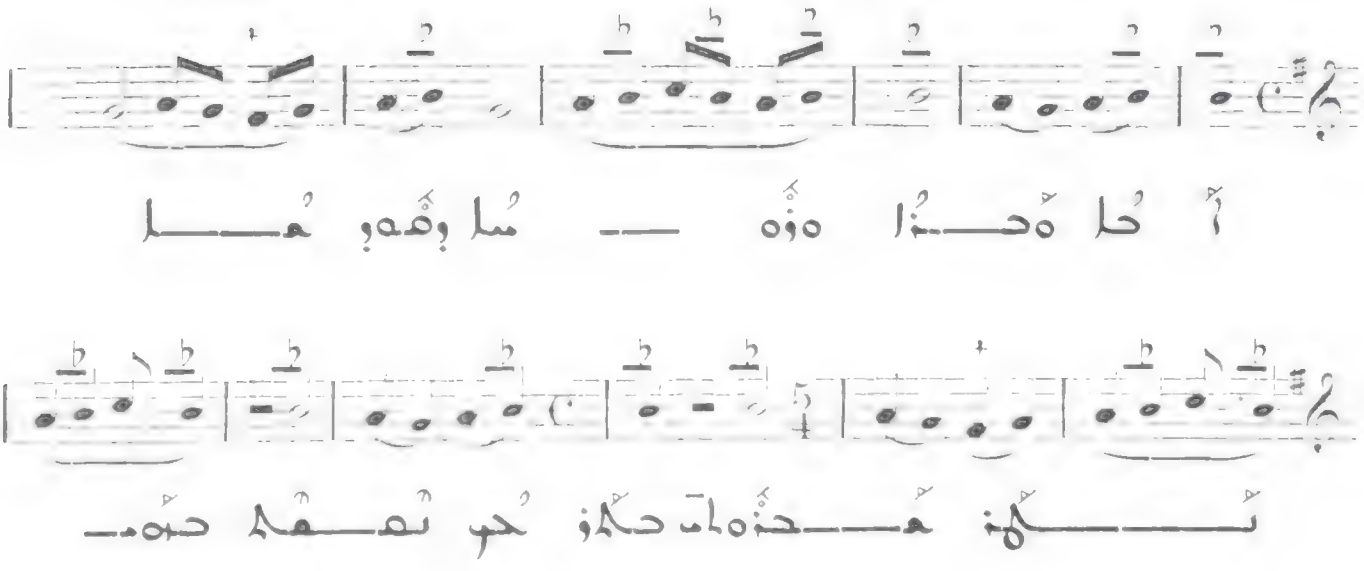

accel.

a tempo

a tempo

(un poco ad lib.)

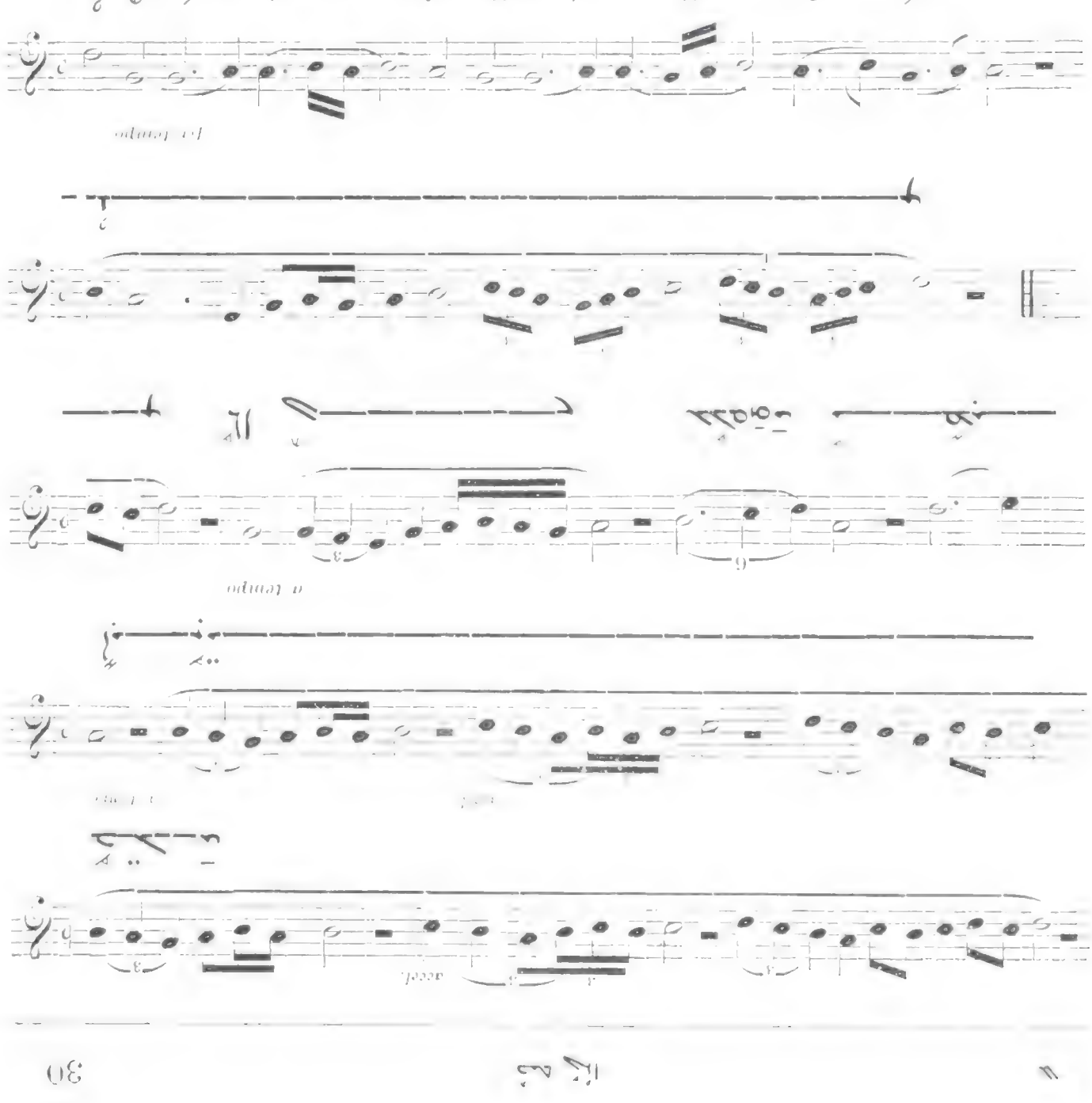

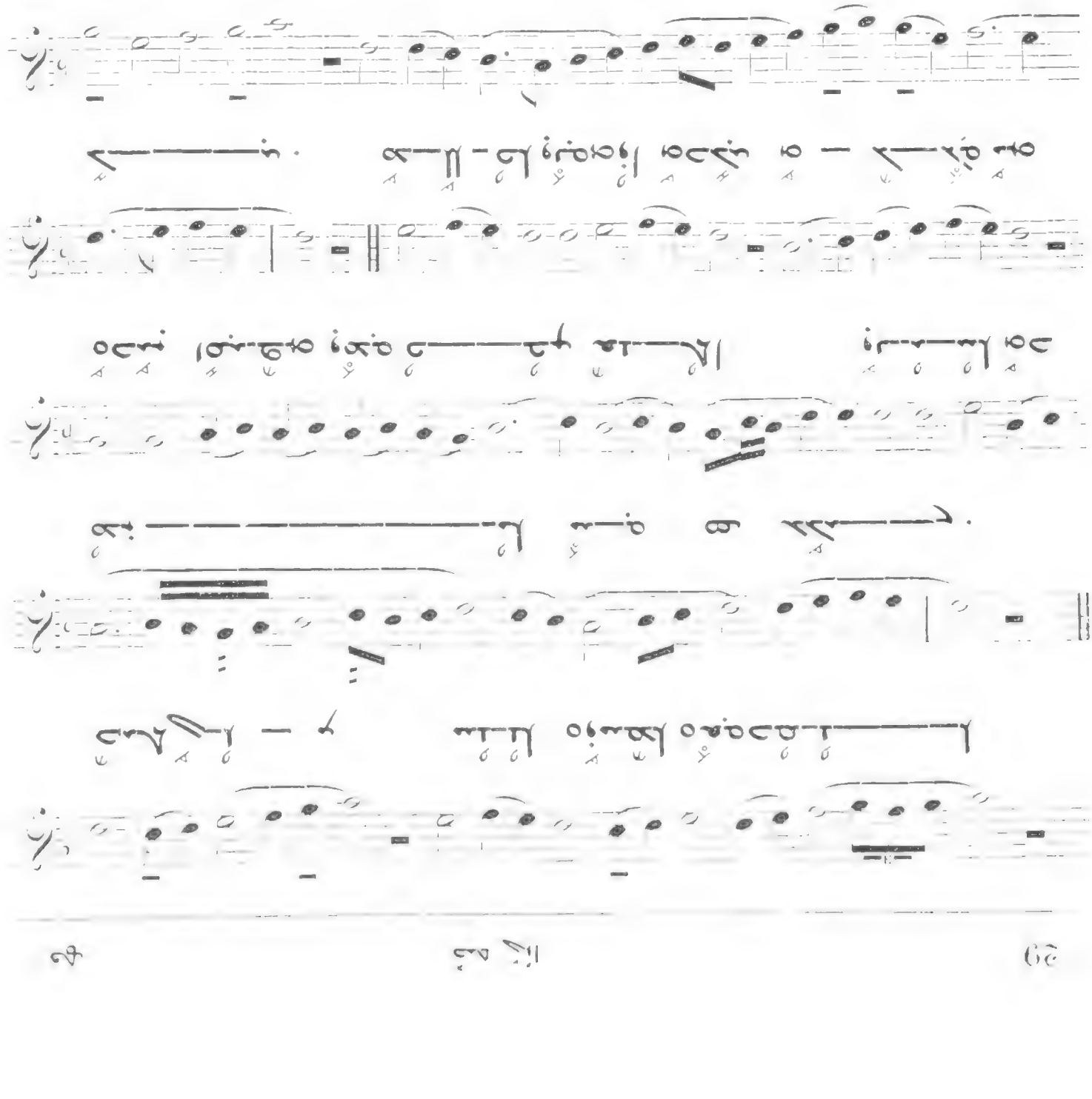

38

Allegretto

(III)

All. moderato

39

All. moderato

35 أيها الموت على هذا الحال

Allegro molto

VIII

أيها الموت — على هذا الحال — أنت

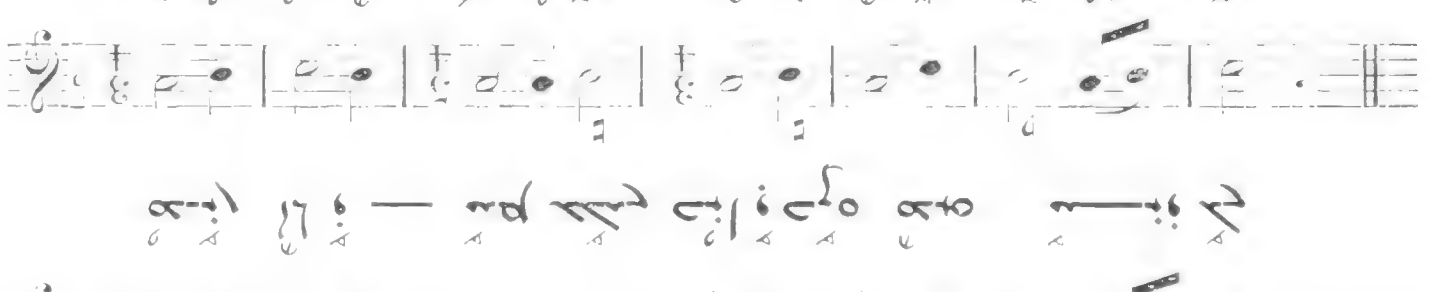

— أيها الموت — أنت على هذا الحال صديقي

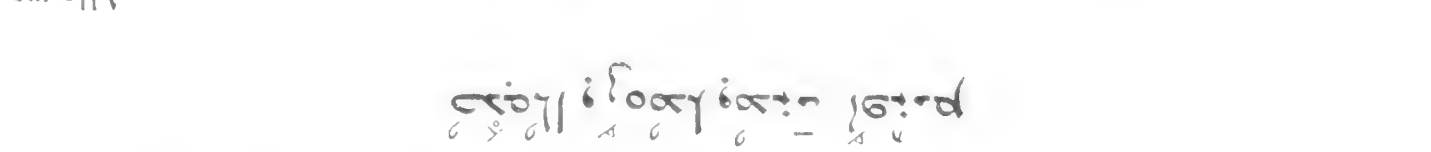

36 ديوان مونتي بعنوان الغنم

Allegro

(III)

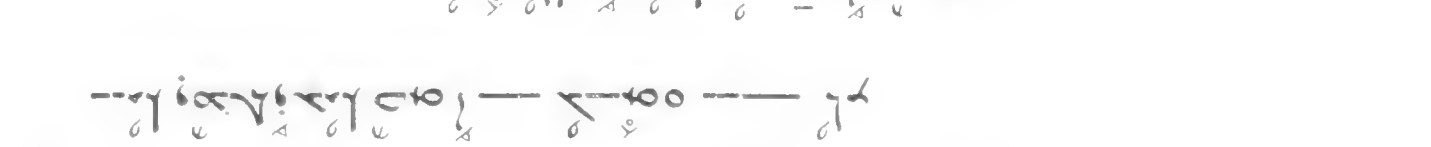

37 ديوان مونتي بعنوان حكم

Allegro

(III)

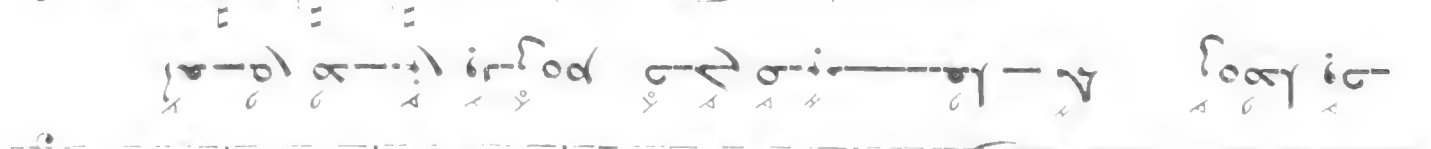

Andante

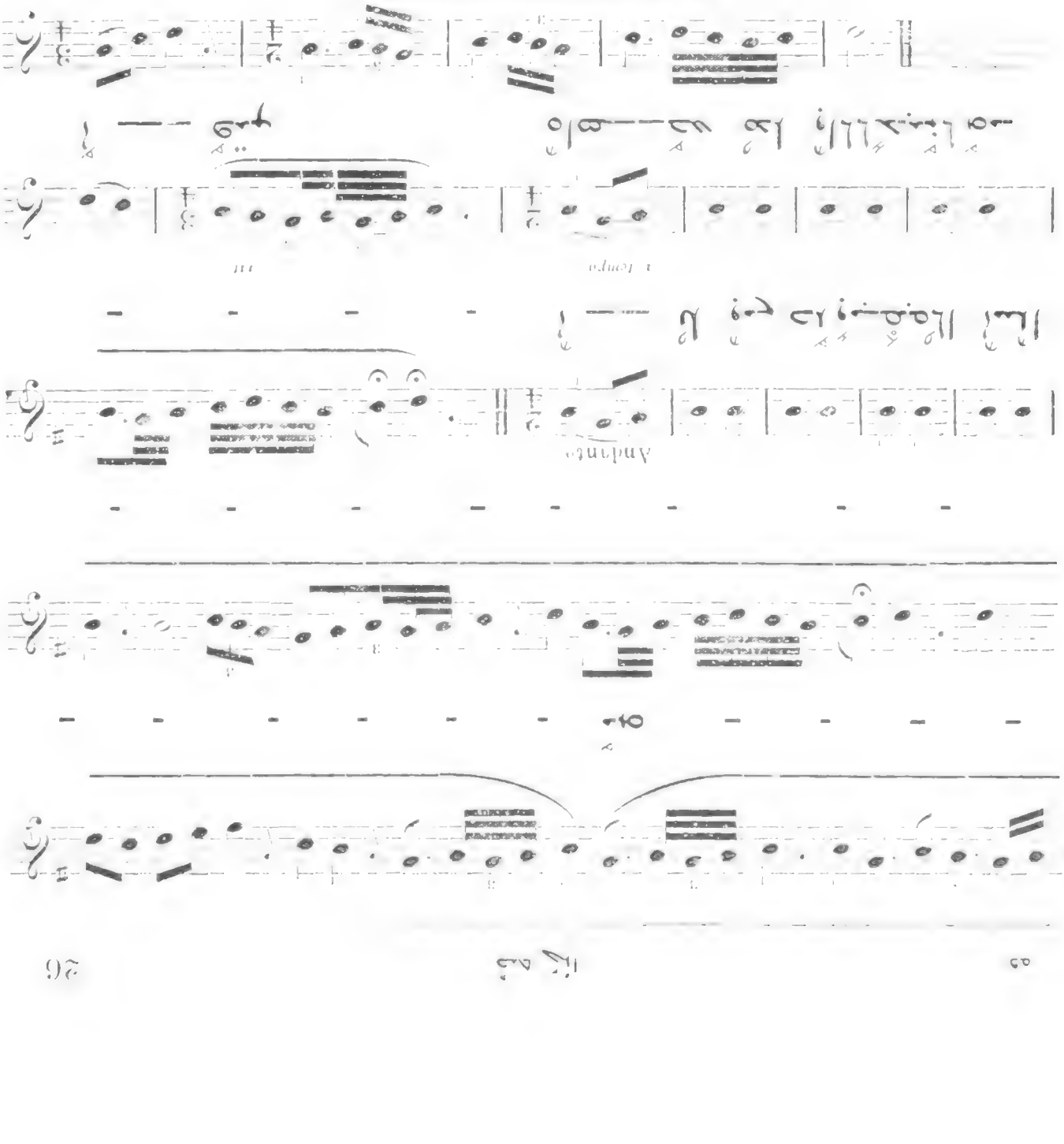

Allegretto

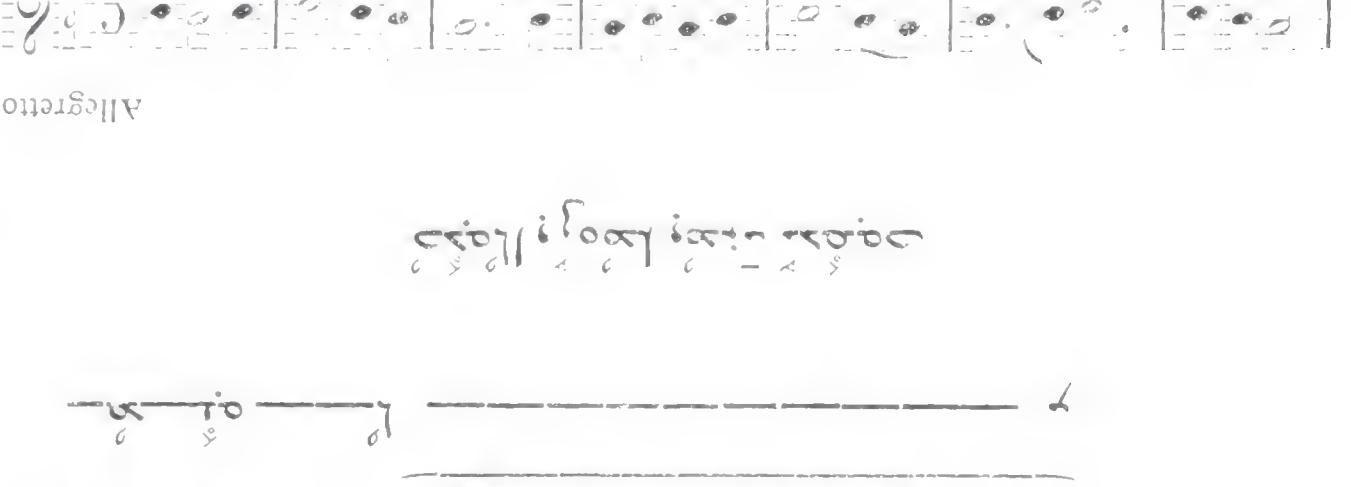

32

Allegro moderato

VIII

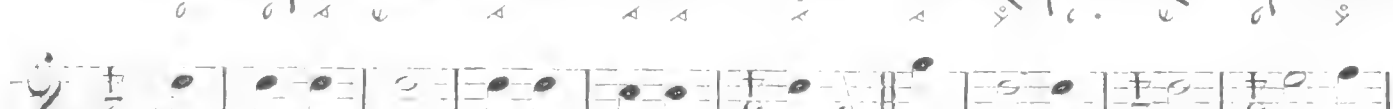

33

Andante molto

VIII

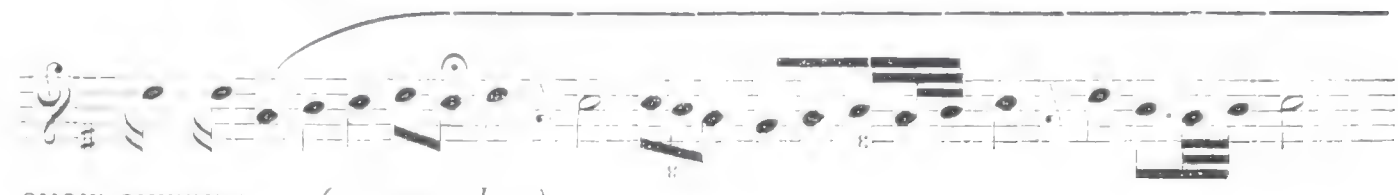

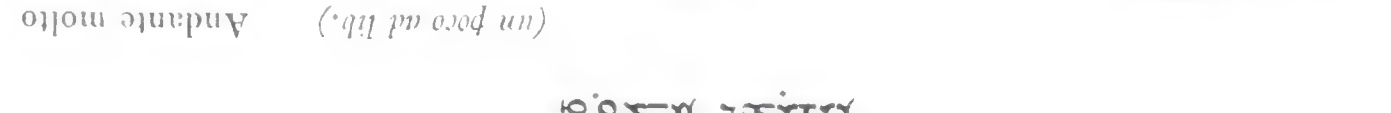

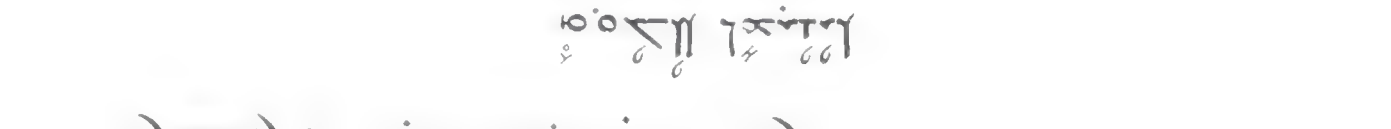

31

Allegro moderato

VIII

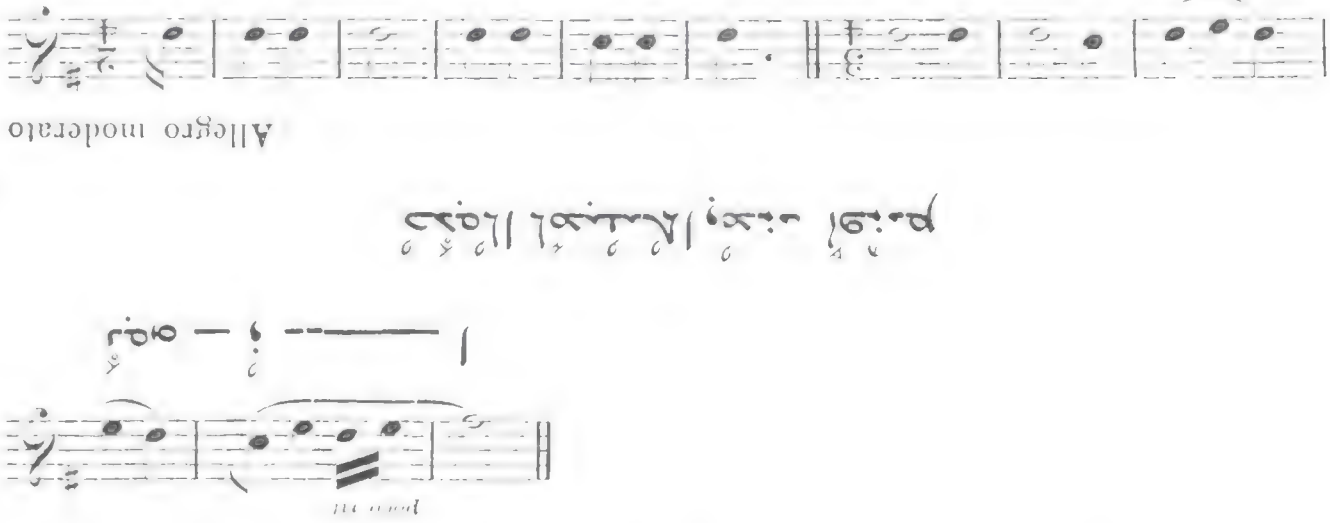

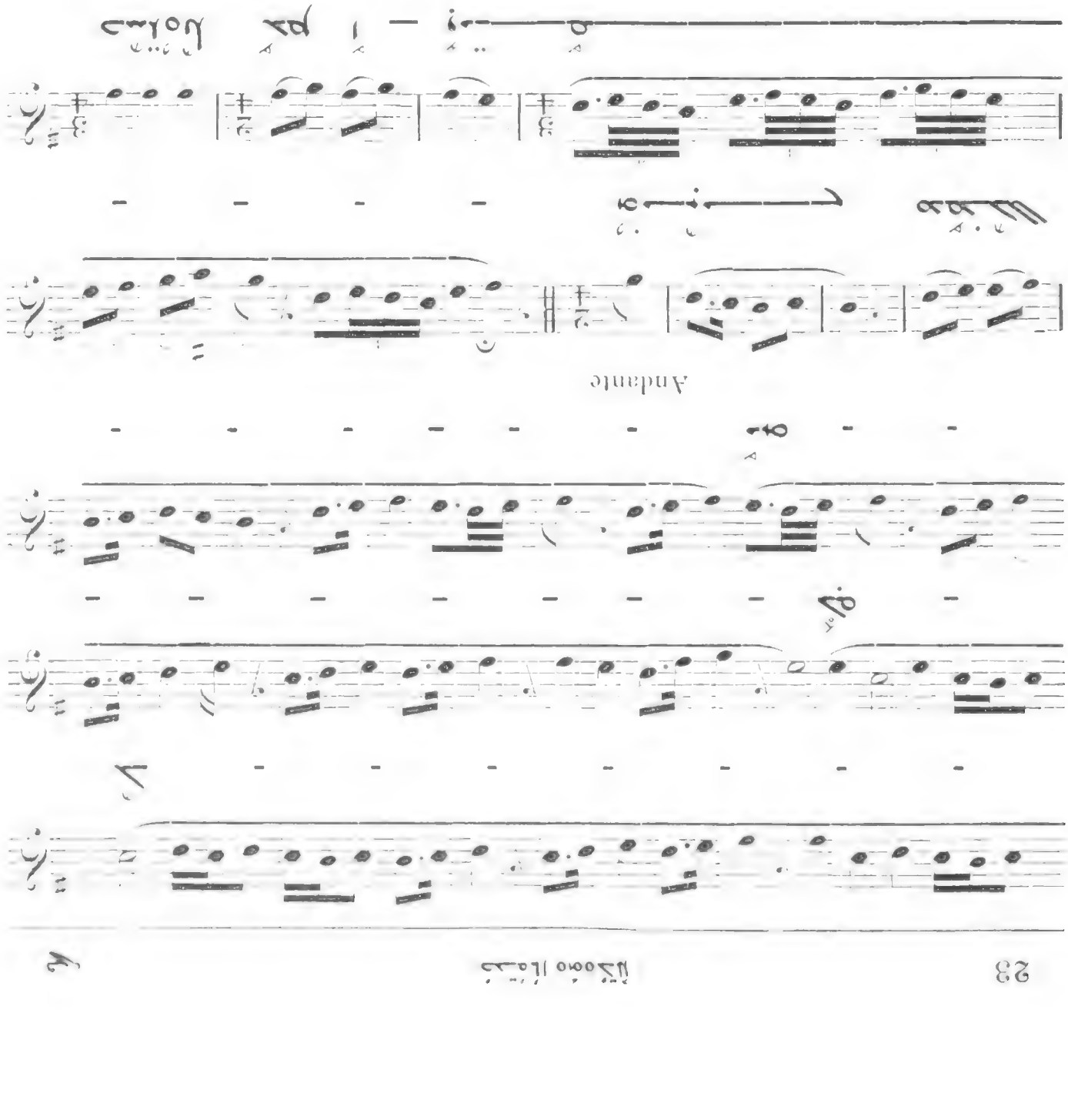

Andante

Allegro moderato

VIII

30

28

Andante

VII

poco rit.

29

(un poco ad lib.) Andante molto

a tempo

poco accel.

VII

Andante

VII

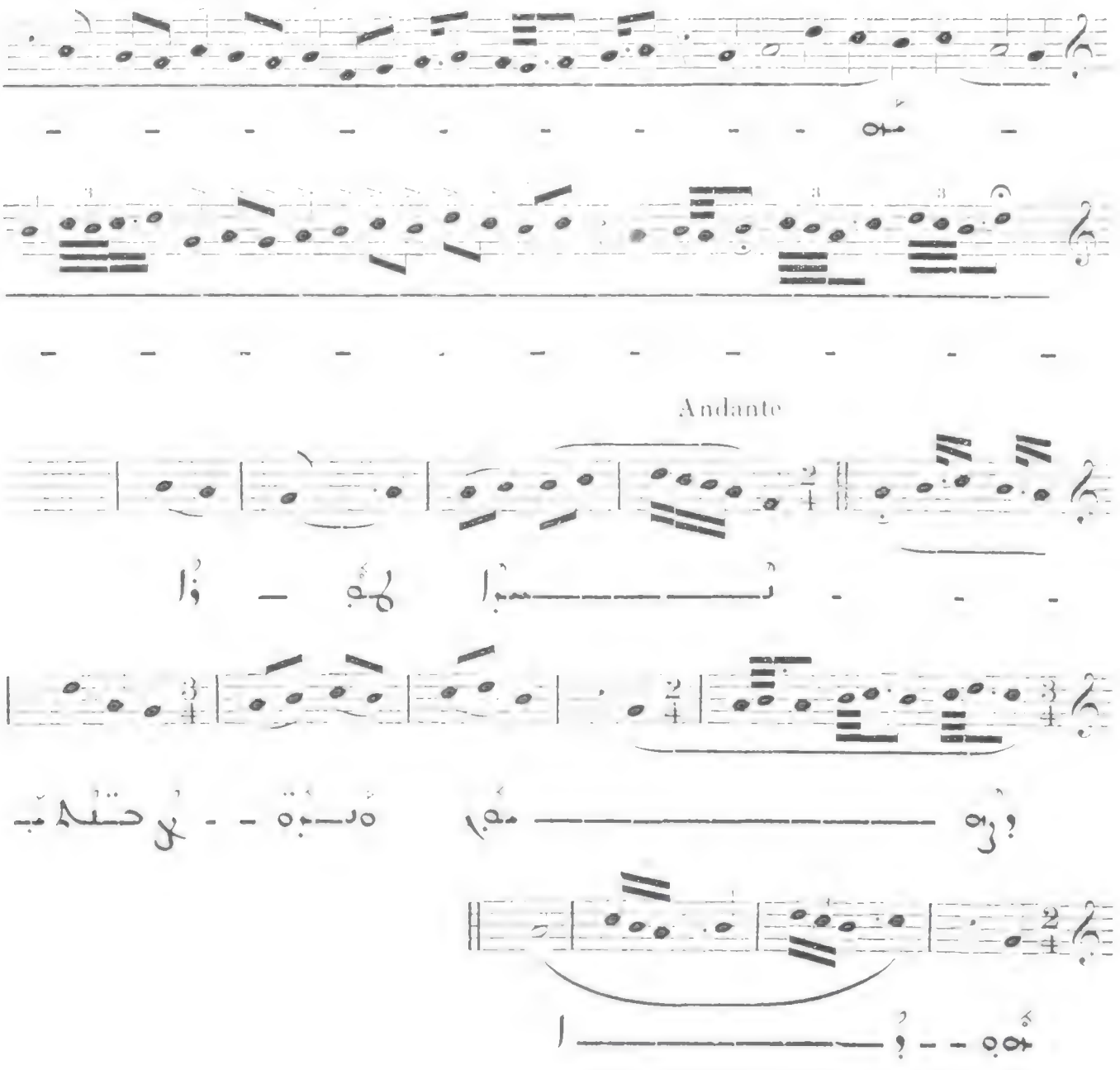

26

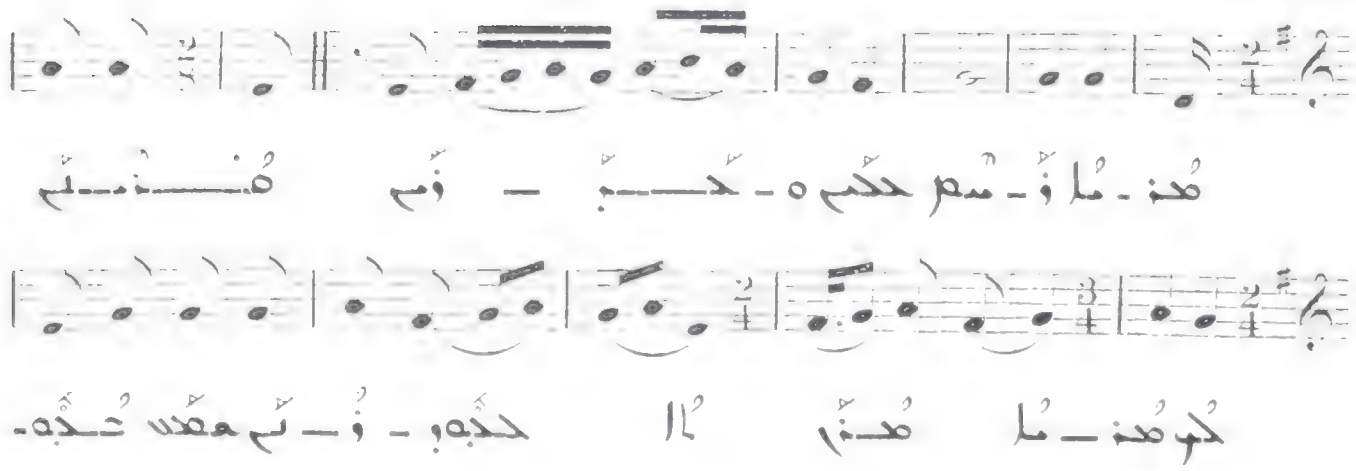

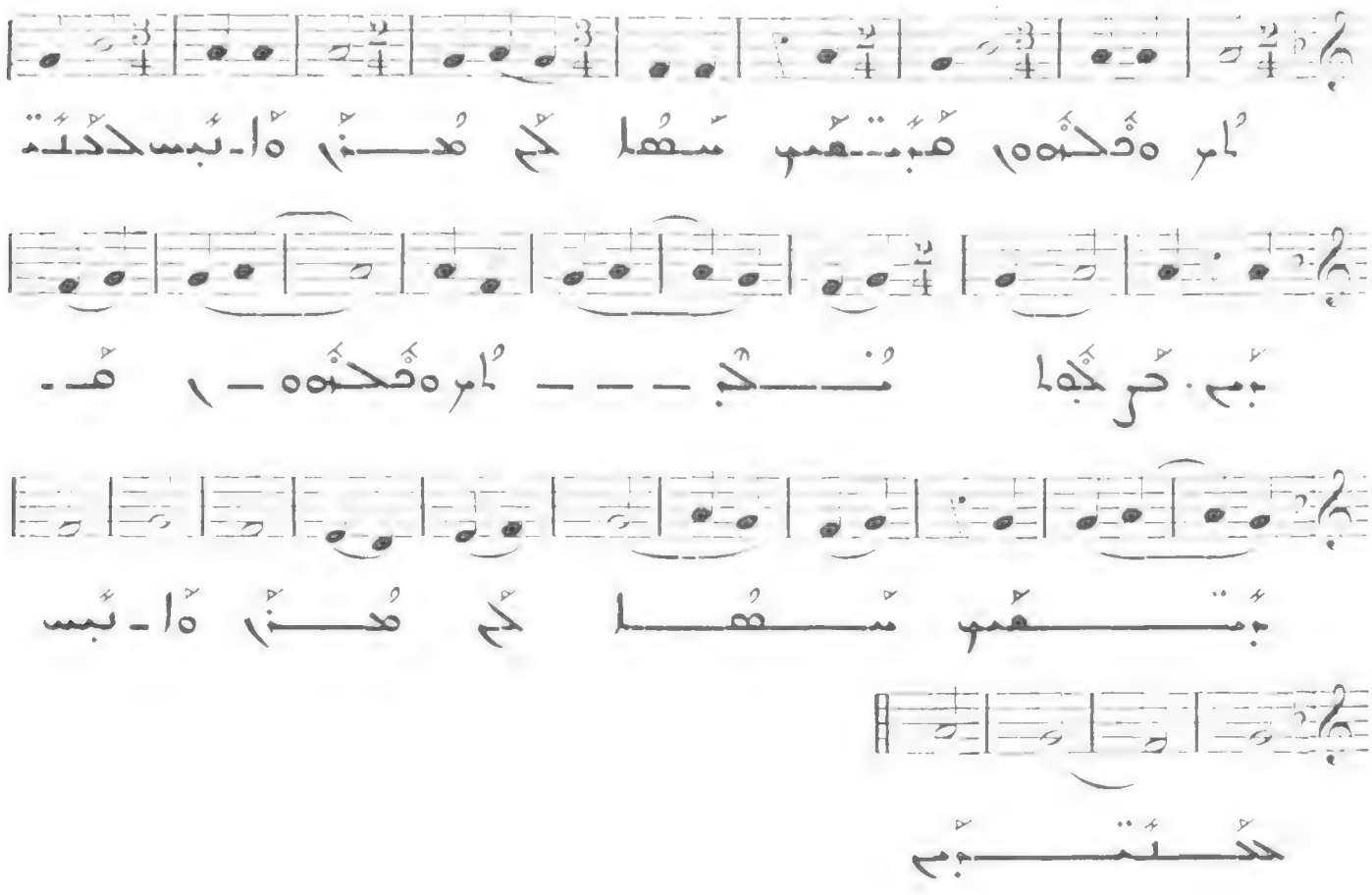

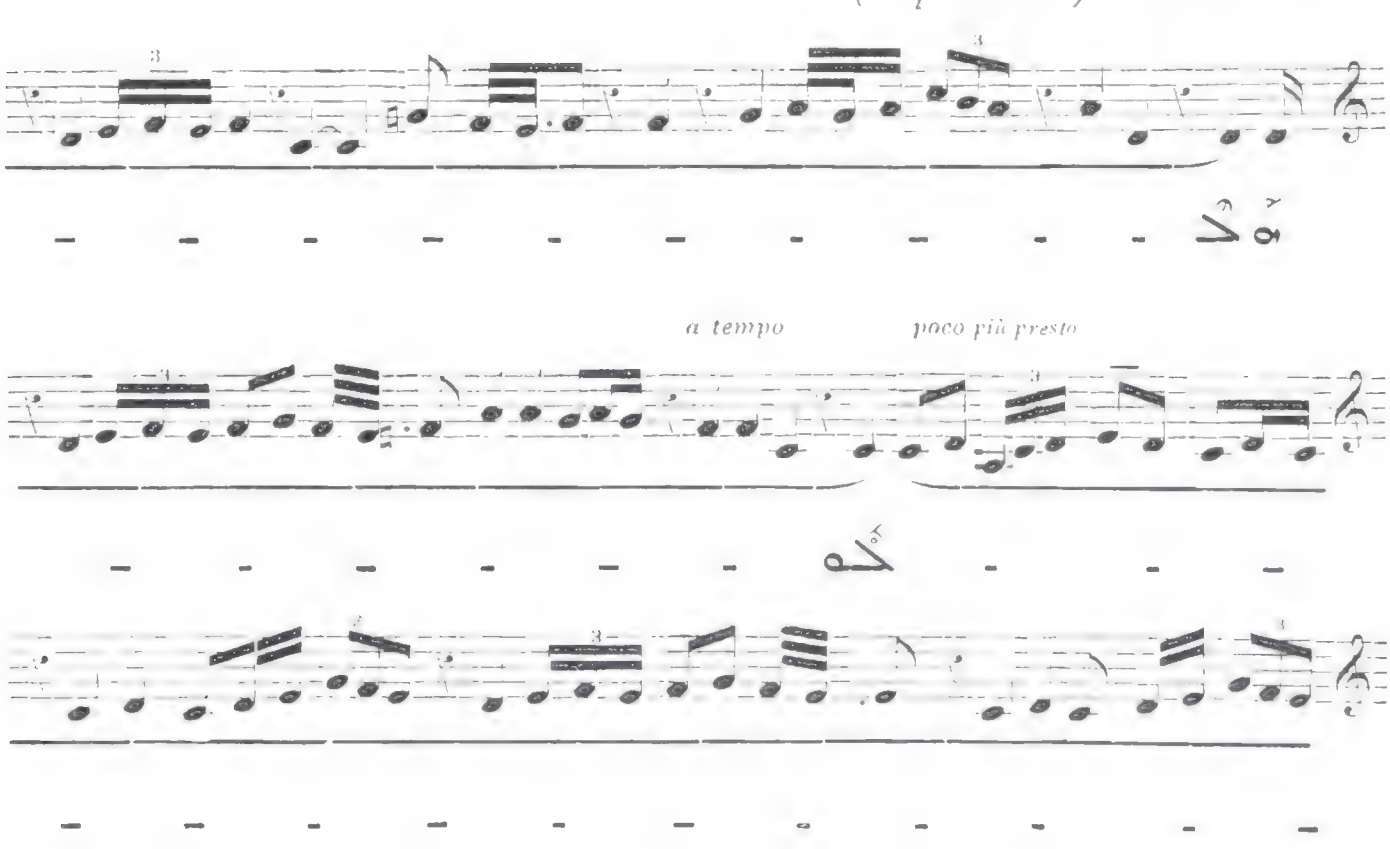
(un poco ad lib.)
Andante molto
VI
a tempo
poco più presto

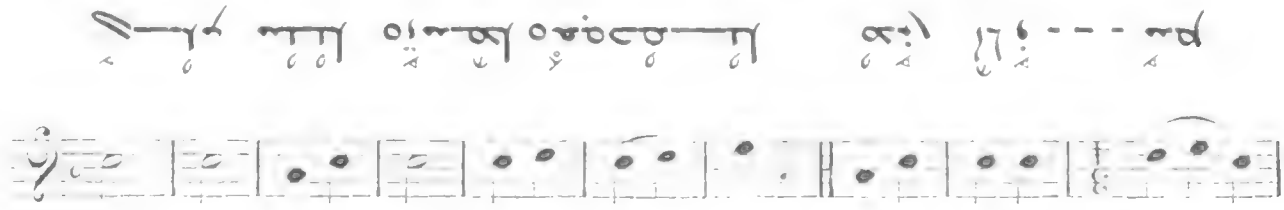

23

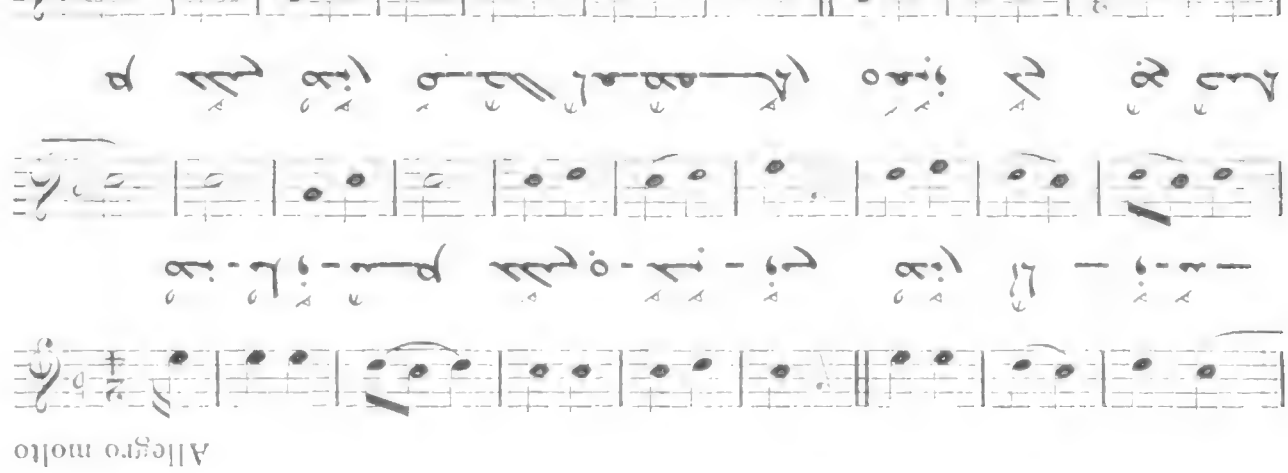

24

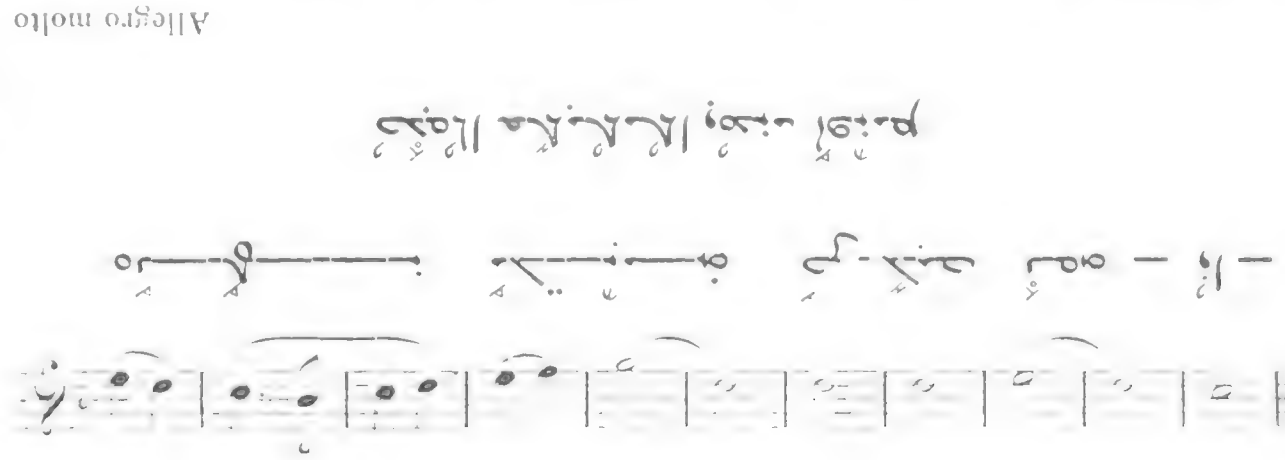

22

Allegro molto

VI

21

(un poco ad lib.) Andante molto

V

poco cresc.

a tempo

quasi ad libit.

a tempo

quasi ad libit.

a tempo

19

Allegro

20

Allegro

Assai presto

a tempo

Andantino 18

V

16

Allegro moderato

IV

17

(*un poco ad lib.*) Andante molto

IV

a tempo *poco accel.*

a tempo *poco accel.*

andante

15

Allegro moderato

IV

Andante

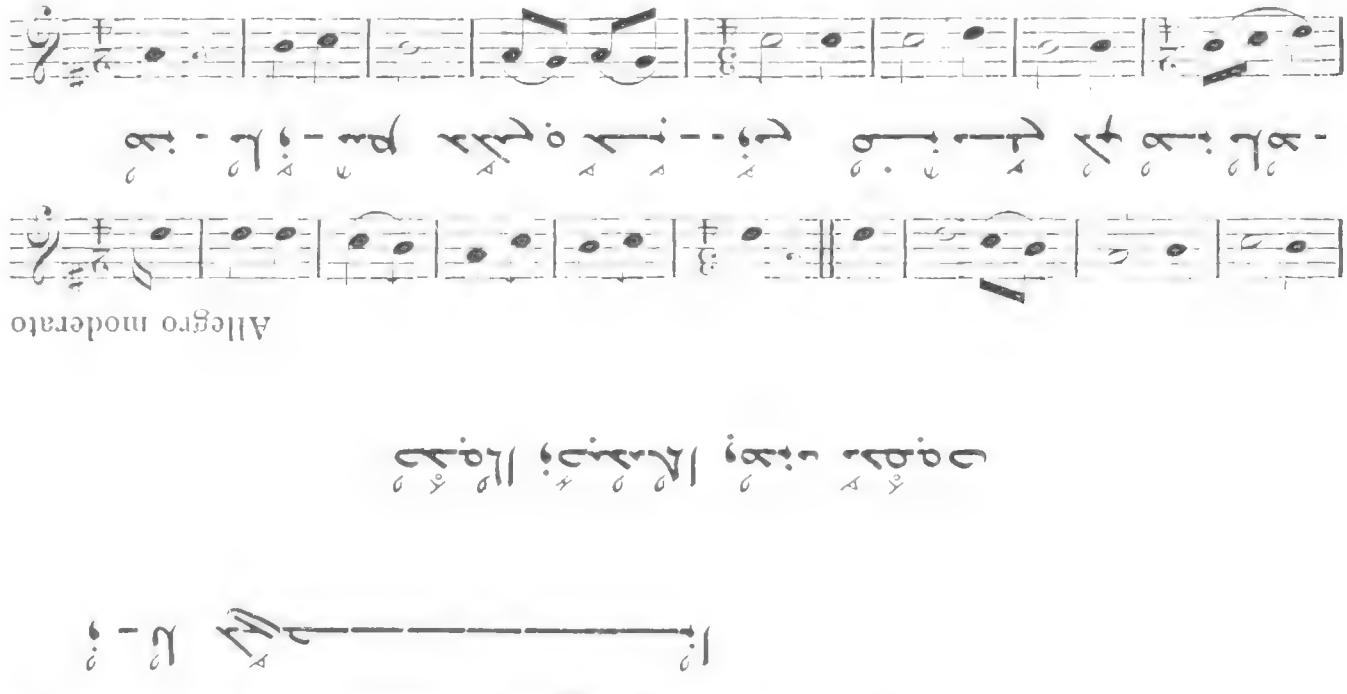

13

(un poco ad lib·)

Andanto molto

poco accel.

III

poco accel.

a tempo

a tempo

12

Allegro moderato

III

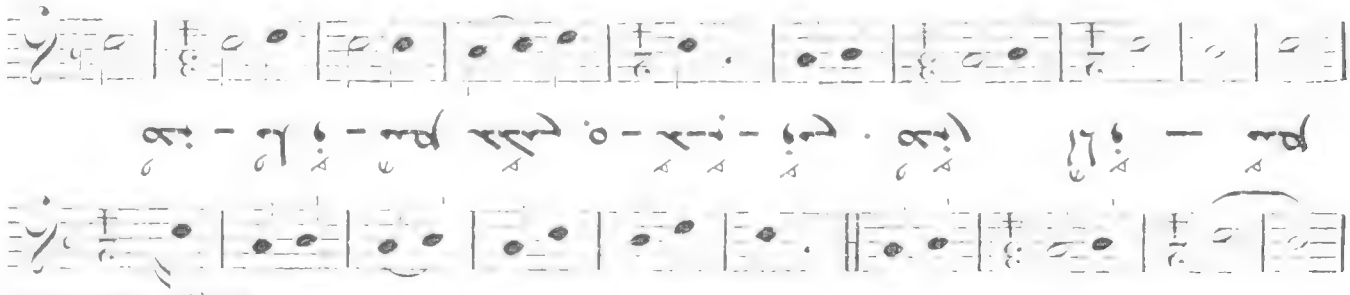

11

Allegro moderato

III

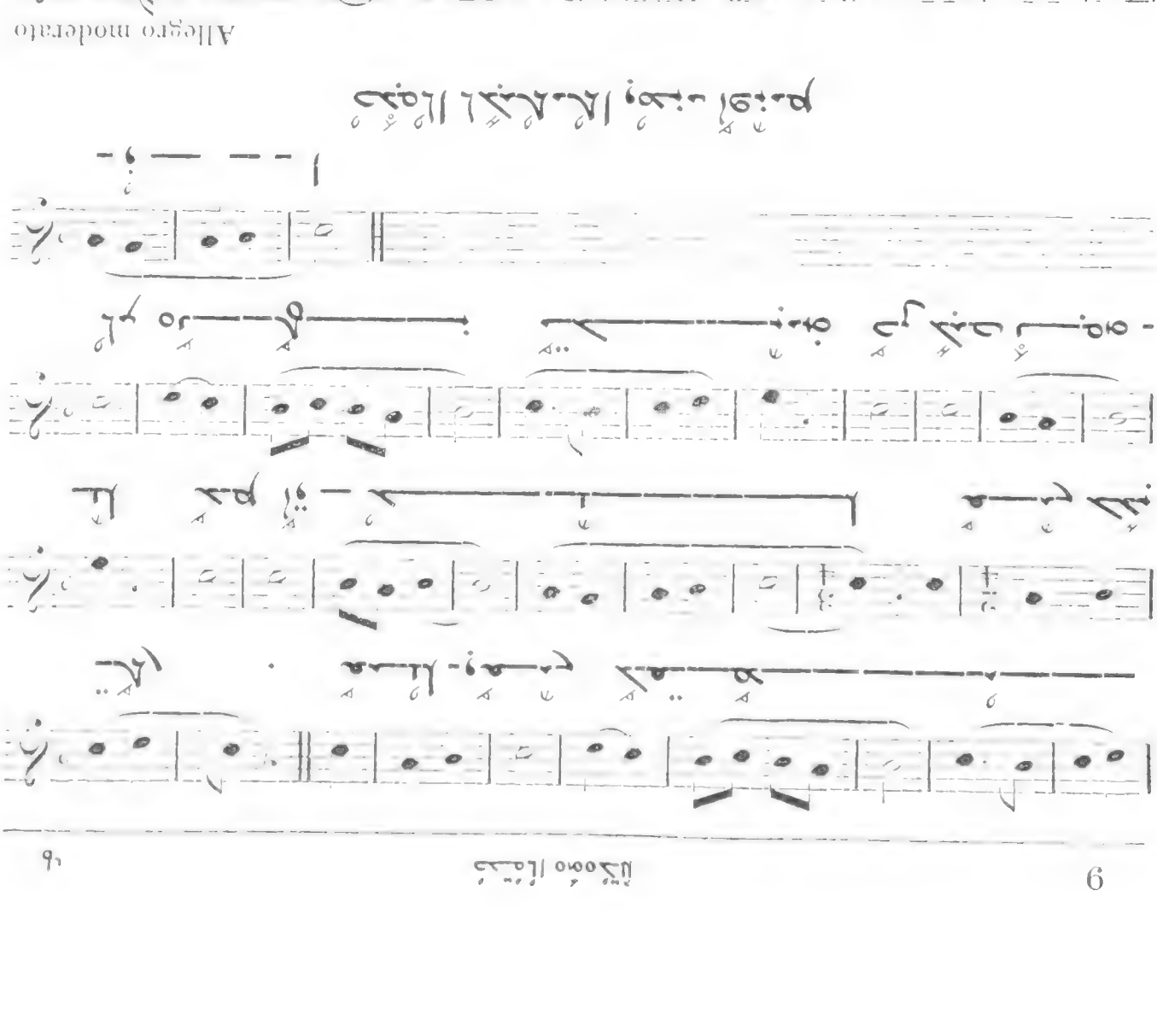

Allegro moderato

III

a tempo

poco accel.

accel.

a tempo

poco accel.

a tempo

7

Allegro moderato

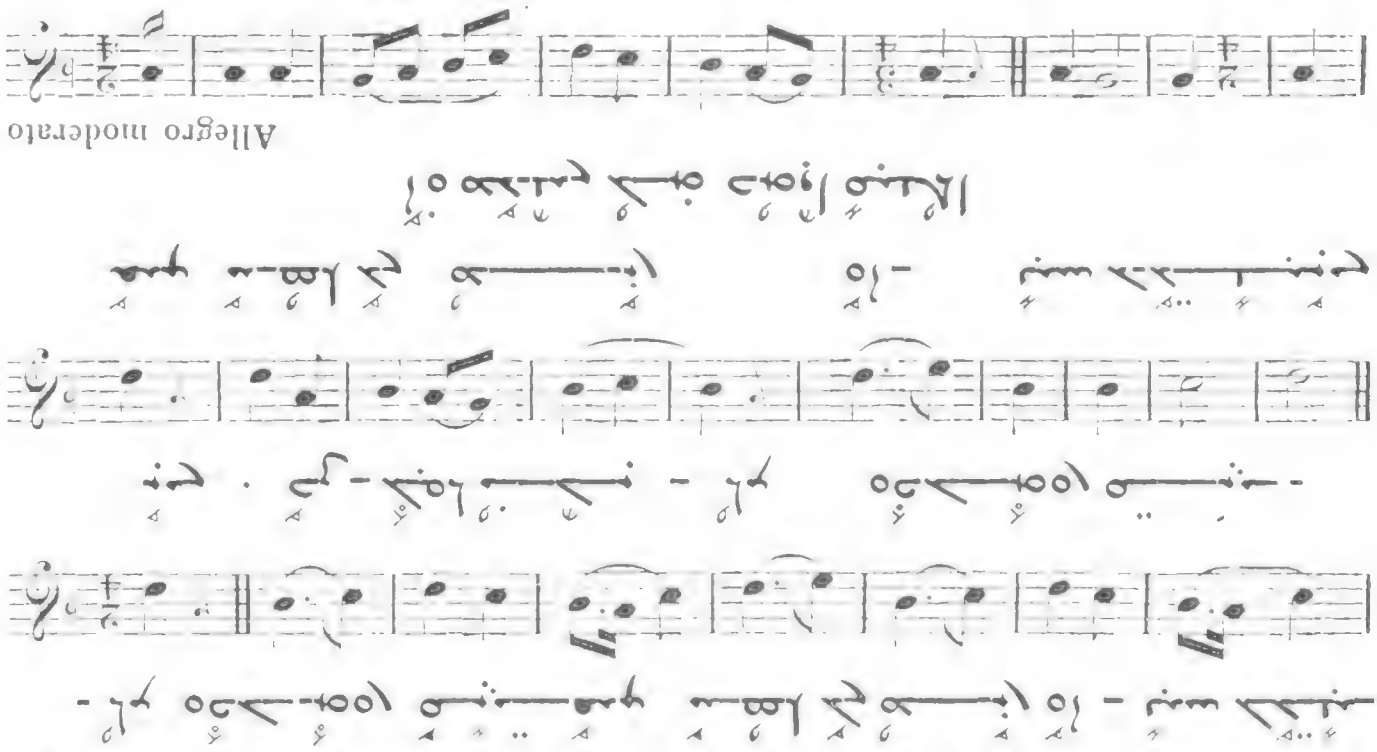

8

Allegro moderato

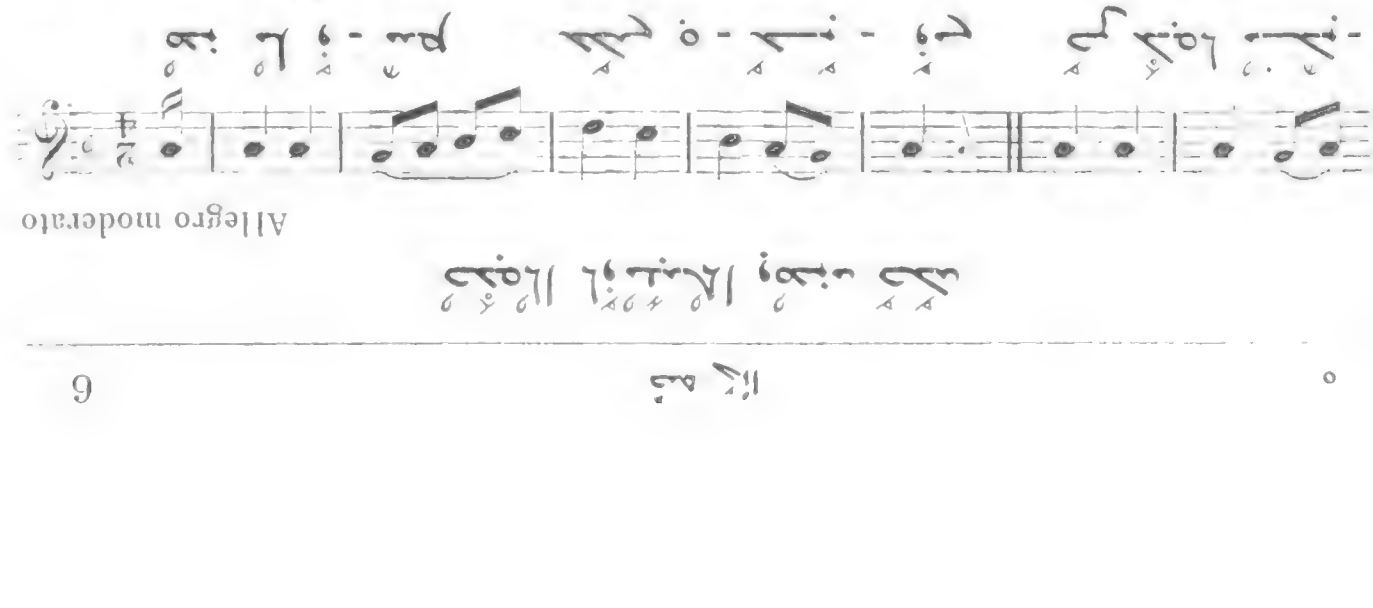

9

Andante molto *(un poco ad lib.)*

Allegro moderato

II

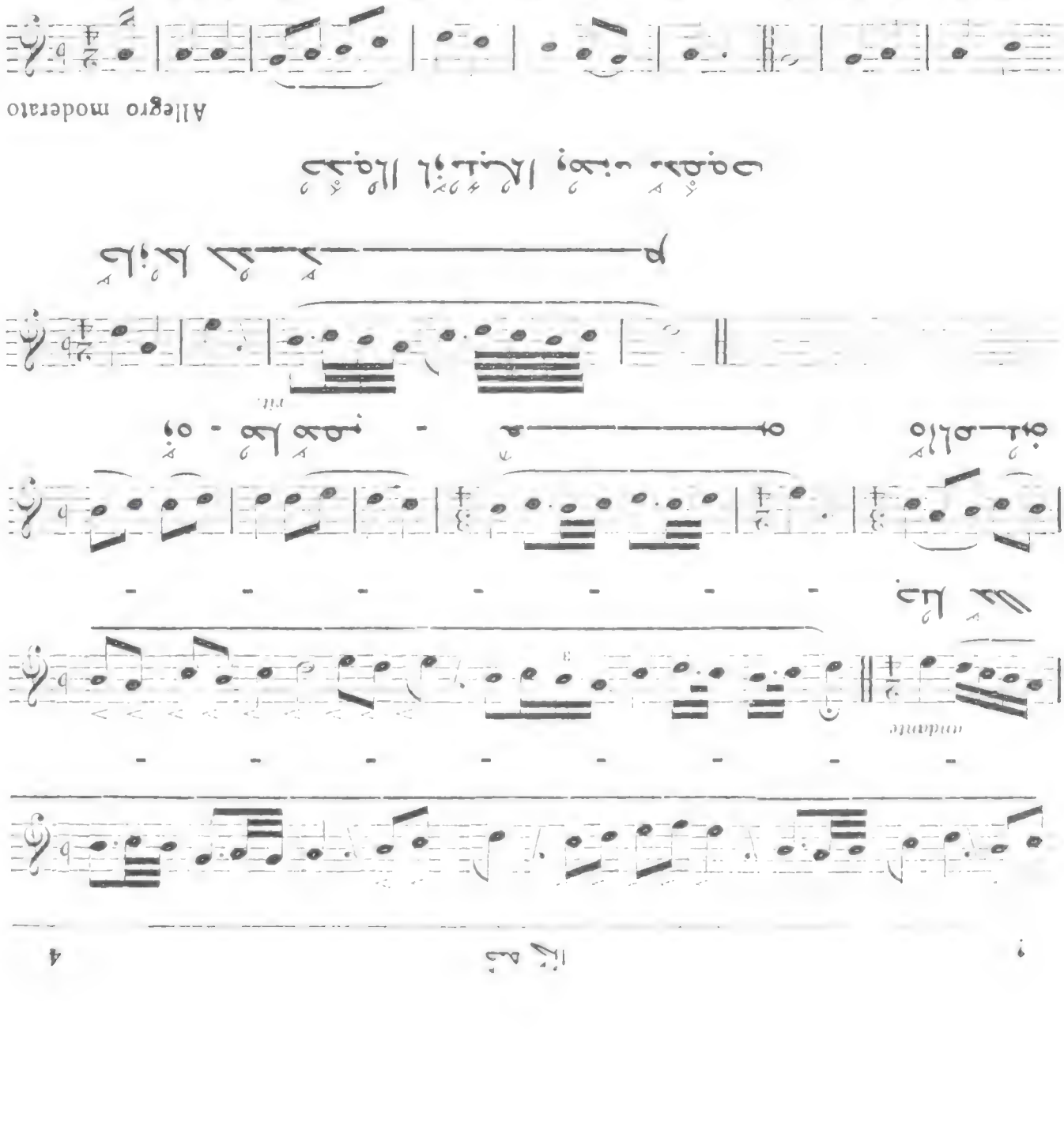

Allegro moderato

(*un poco ad lib.*) Andante molto

a tempo *poco accel.*

a tempo *poco accel.*

accel. *poco più presto*

a tempo

a tempo

a tempo *poco accel.*

a tempo *poco più presto*

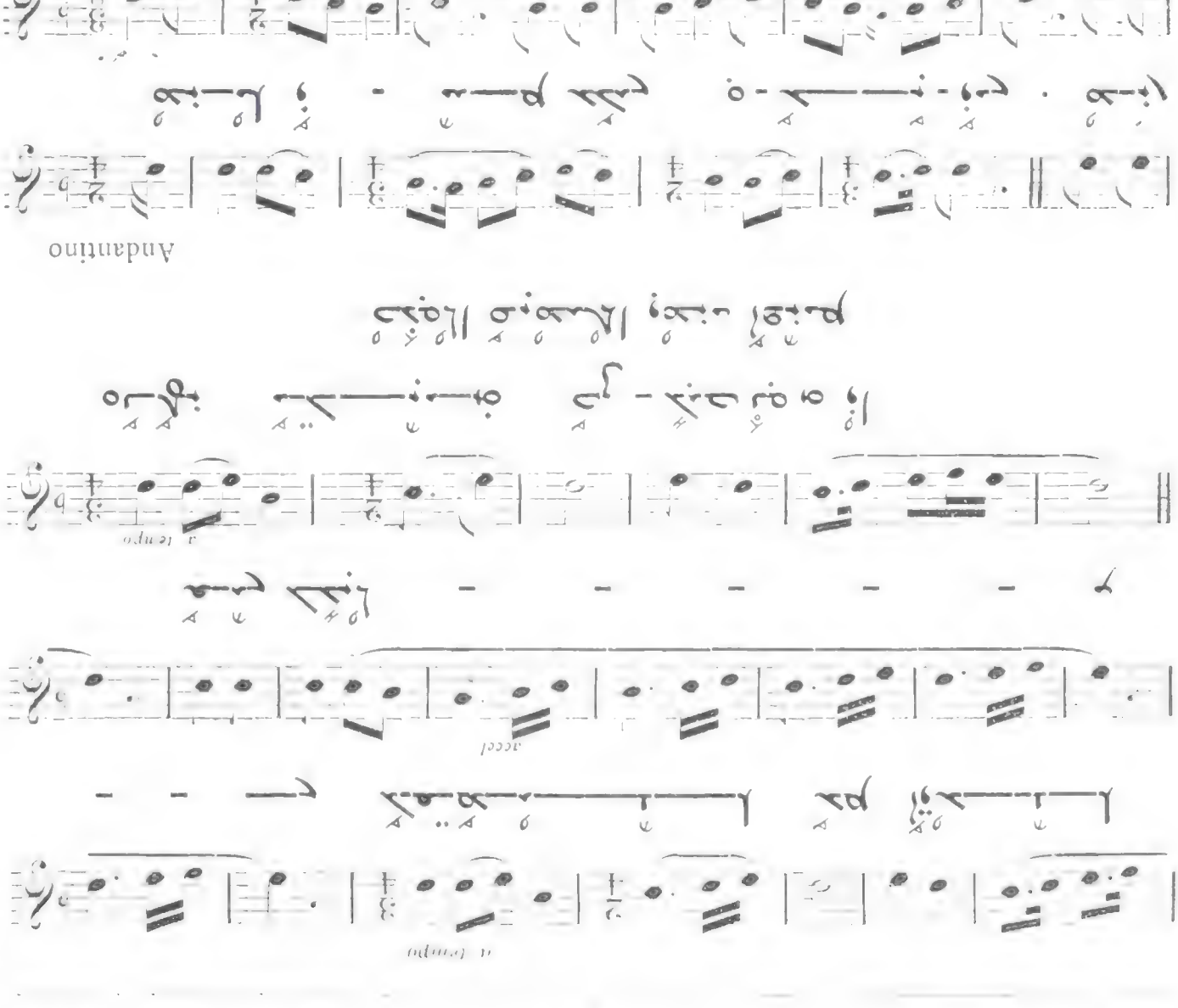

3

Andantino

Andantino

I

ܒܘܬܘܬܐ

ܒܘܬܘ ܕܡܫܒܚܬܐ ܒܘܬܘ ܕܐܬܪܝܡ ܒܘܬܘ ܕܟܠ

ܒܘܬܘ ܕܟܠܗ ܕܐܠܗܐ

PREMIÈRE CATÉGORIE D'HYMNES : LES "BO'WOTHO,,

ܒܘܬܘ ܕܐܠܗܐ ܒܘܬܘ ܕܡܫܒܚܬܐ

I

Andantino

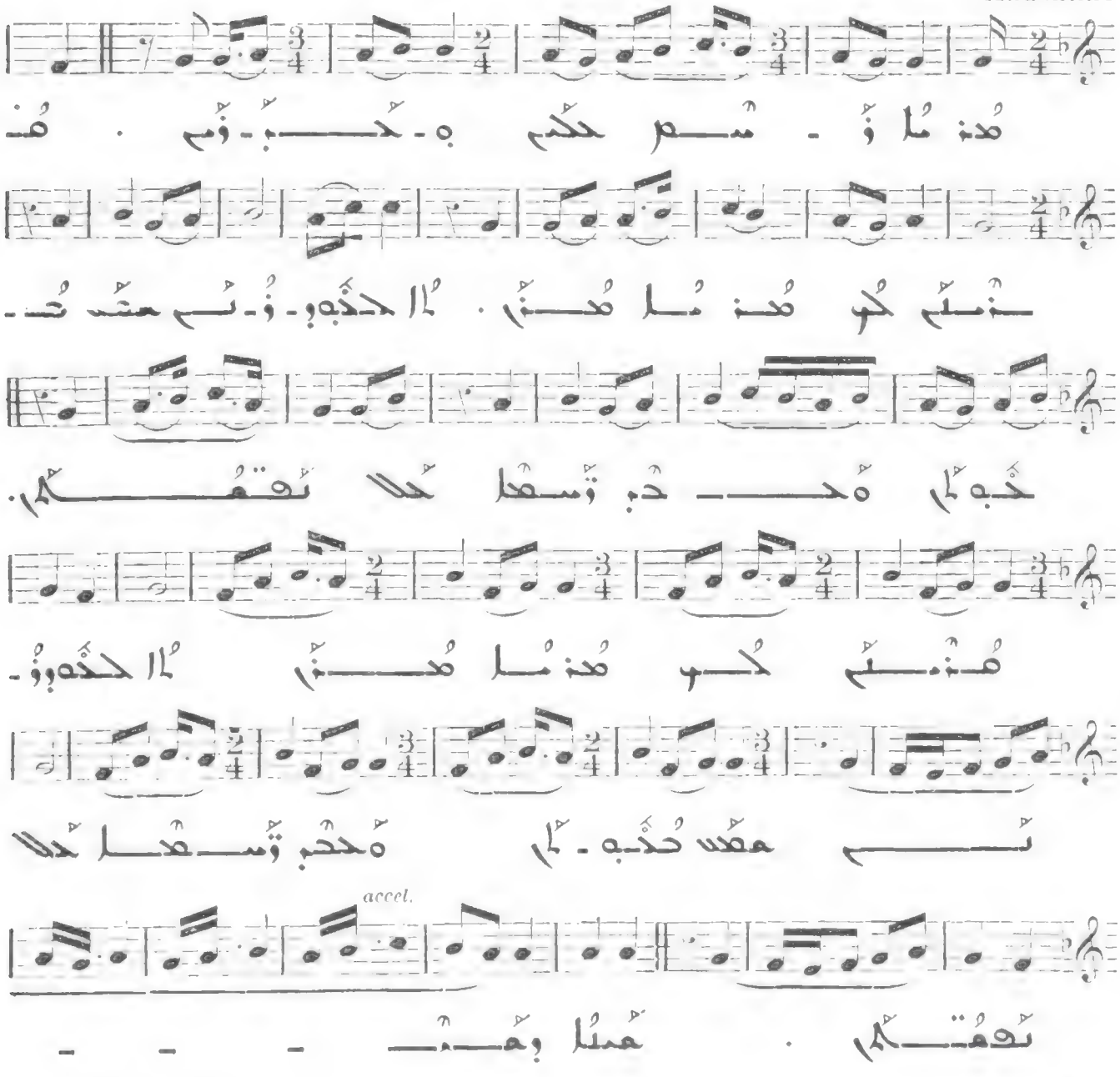
ܒܘ ܬܘ ـ ܡ ܟܠ ـ ܗ ـ ܐ ـ ܠ ـ ܗ ـ ܐ ـ ܘ ـ ܬ ـ ܒ ـ ܘ ـ ܬ ـ ܘ ـ ܒ
ܐ ـ ܠ ـ ܗ ـ ܐ ـ ܘ ـ ܬ ـ ܒ ـ ܘ ـ ܬ ـ ܘ ـ ܒ ـ ܐ ـ ܠ ـ ܗ ـ ܐ ـ ܘ ـ ܬ ـ ܒ ـ ܘ ـ ܬ ـ ܘ ـ ܒ
ܐ ـ ܠ ـ ܗ ـ ܐ ـ ܘ ـ ܬ ـ ܒ ـ ܘ ـ ܬ ـ ܘ ـ ܒ
accel.
ـ ـ ـ

The classic exploration of Syriac liturgical melodies, the work of Dom Jeannin has no rivals. Beginning with a discussion of the nature of Beth Gazo, the treasury of chants, this work provides a careful introduction to the various types of liturgical music found in the church. Homilies in strophic form, the popular poetry of the fifth-century *qole*, St. Ephrem's *mudrosho*, antiphonal psalms, anthems (*mawrbe*), the Greek Canon, melismatic hymns or litanies, and melodies from Mosul are all part of the service music and hymnody discussed in the introduction and presented with their melodies in Syriac. This scarce source contains a wealth of information on Syriac liturgical practice and its accompanying music.

Jules Cécilien Jeannin was a priest of the Benedictine order. Noted as a musician as well as a musicologist, he was an authority on Syrian chant. Associated with the abbey of Hautacombe, he made lasting contributions to the study of Gregorian Chant for which he is still cited.

gorgias press
www.gorgiaspress.com

ISBN 978-1-60724-330-4
9 781607 243304 90000